



ประกาศองค์การบริหารส่วนตำบลลำภี
เรื่อง ประกาศใช้แผนพัฒนาท้องถิ่น (พ.ศ.๒๕๖๑ - ๒๕๖๕)

ตามที่องค์การบริหารส่วนตำบลลำภี ได้ดำเนินการทบทวนแผนพัฒนาท้องถิ่น (พ.ศ.๒๕๖๑ - ๒๕๖๕) เพื่อให้มีความสอดคล้องและเชื่อมโยงกับแผนพัฒนาจังหวัด แผนพัฒนากลุ่มจังหวัด รวมทั้งแผนปฏิบัติราชการประจำปีจังหวัด และแผนปฏิบัติราชการประจำปีกลุ่มจังหวัด เพื่อบูรณาการแผนงาน โครงการ กิจกรรม และงบประมาณในพื้นที่ได้อย่างมีประสิทธิภาพ ขององค์การบริหารส่วนตำบลลำภี และสภาองค์การบริหารส่วนตำบลลำภี ได้พิจารณาให้ความเห็นชอบแผนพัฒนาท้องถิ่นดังกล่าว ซึ่งตามมติการประชุมสภา สมัยวิสามัญ สมัยที่ ๒/๒๕๖๒ เมื่อวันที่ ๑๓ มิถุนายน ๒๕๖๒ และผู้บริหารท้องถิ่นได้อนุมัติเรียบร้อยแล้ว นั้น

อาศัยอำนาจตามระเบียบกระทรวงมหาดไทย ว่าด้วยการจัดทำแผนพัฒนาขององค์กรปกครองส่วนท้องถิ่น (ฉบับที่ ๓) พ.ศ.๒๕๖๑ ข้อ ๒๔ จึงขอประกาศใช้แผนพัฒนาท้องถิ่น (พ.ศ.๒๕๖๑ - ๒๕๖๕) ขององค์การบริหารส่วนตำบลลำภี เพื่อใช้เป็นแนวทางในการพัฒนาในงบประมาณ (พ.ศ.๒๕๖๓ - ๒๕๖๕) ทั้งนี้ตั้งแต่บัดนี้เป็นต้นไป

จึงประกาศให้ทราบโดยทั่วกัน

ประกาศ ณ วันที่ ๑๔ เดือนมิถุนายน พ.ศ.๒๕๖๒

(นายสุรวิทย์ สิ้นทนู)

นายกองค์การบริหารส่วนตำบลลำภี



แผนพัฒนาท้องถิ่น (พ.ศ. 2561 – 2565)

ของ
องค์การบริหารส่วนตำบลลำภี

โดยองค์การบริหารส่วนตำบลลำภี
หมู่ที่ 5 ตำบลลำภี อำเภอท้ายเหมือง จังหวัดพังงา 82120
โทรศัพท์ 076-453879

คำนำ

เนื่องด้วยตามพระราชบัญญัติสภาตำบลและองค์การบริหารส่วนตำบล พ.ศ. 2537 แก้ไขเพิ่มเติมถึง ฉบับที่ 6 พ.ศ. 2552 มาตรา 46 พระราชบัญญัติกำหนดแผนและขั้นตอนการกระจายอำนาจให้แก่องค์กรปกครองส่วนท้องถิ่น พ.ศ. 2542 หมวด 2 มาตรา 16 (1) ระเบียบกระทรวงมหาดไทย ว่าด้วยการจัดทำแผนพัฒนาขององค์กรปกครองส่วนท้องถิ่น พ.ศ. 2548 และที่แก้ไขเพิ่มเติมถึง (ฉบับที่ 3) พ.ศ. 2561 ได้กำหนดให้องค์กรปกครองส่วนท้องถิ่นมีอำนาจและหน้าที่ในการจัดทำแผนพัฒนาท้องถิ่น เพื่อใช้เป็นกรอบในการจัดทำงบประมาณรายจ่ายประจำปี งบประมาณรายจ่ายเพิ่มเติม และงบประมาณจากเงินสะสมในช่วงของแผนนั้น

ดังนั้น เพื่อให้การดำเนินการให้เป็นไปตามกฎหมายดังกล่าว องค์การบริหารส่วนตำบลลำภี ต้องดำเนินการจัดทำแผนพัฒนาท้องถิ่น (พ.ศ. 2561 – 2565) ขึ้น เพื่อใช้เป็นแนวทางในการบริหารพัฒนาท้องถิ่นให้บรรลุตามวัตถุประสงค์และเป้าหมาย ก่อให้เกิดประโยชน์และสามารถตอบสนองความต้องการพัฒนาของประชาชนในเขตองค์การบริหารส่วนตำบลลำภีได้ โดยได้ดำเนินการตามขั้นตอน ดังนี้

1. คณะกรรมการพัฒนาท้องถิ่น จัดประชุมประชาคมท้องถิ่น ส่วนราชการรัฐวิสาหกิจที่เกี่ยวข้อง เพื่อแจ้งแนวทางการพัฒนาท้องถิ่น รับทราบปัญหาความต้องการ ประเด็นการพัฒนา ประเด็นที่เกี่ยวข้อง และแนวทางปฏิบัติที่เหมาะสมกับสภาพพื้นที่เพื่อนำมากำหนดแนวทางการจัดทำแผนพัฒนาท้องถิ่น โดยให้นำข้อมูลพื้นฐานในการพัฒนาจากหน่วยงานต่างๆ และข้อมูลในแผนพัฒนาหมู่บ้าน หรือแผนชุมชนมาพิจารณาประกอบการทบทวนแผนพัฒนาท้องถิ่น

2. คณะกรรมการสนับสนุนการจัดทำแผนพัฒนาท้องถิ่น รวบรวมแนวทางและข้อมูลนำมาวิเคราะห์เพื่อจัดทำร่างแผนพัฒนาท้องถิ่นแล้วเสนอคณะกรรมการพัฒนาท้องถิ่น

3. คณะกรรมการพัฒนาท้องถิ่นพิจารณาร่างแผนพัฒนาท้องถิ่นเสนอผู้บริหารท้องถิ่น

4. กรณีองค์การบริหารส่วนตำบล ให้ผู้บริหารท้องถิ่นเสนอร่างแผนท้องถิ่นต่อสภาองค์การบริหารส่วนตำบล เพื่อให้ความเห็นชอบก่อนแล้วผู้บริหารท้องถิ่น จึงพิจารณาอนุมัติและประกาศใช้แผนพัฒนาท้องถิ่น (พ.ศ. 2561 – 2565)

บัดนี้ สภาองค์การบริหารส่วนตำบลลำภี ได้พิจารณาเห็นชอบร่างแผนพัฒนาท้องถิ่น (พ.ศ. 2561 – 2565) ขององค์การบริหารส่วนตำบลลำภี ในคราวประชุมสภา สมัยวิสามัญ สมัยที่ 2/2562 เมื่อวันที่ 13 มิถุนายน พ.ศ. 2562 ณ ห้องประชุมสภาองค์การบริหารส่วนตำบลลำภี นายกององค์การบริหารส่วนตำบลลำภี จึงอนุมัติแผนพัฒนาท้องถิ่นดังกล่าว และดำเนินการประกาศใช้ต่อไป

(ลงชื่อ)ผู้อนุมัติ

(นายสุรวิทย์ สิ้นทนุ)

ตำแหน่ง นายกององค์การบริหารส่วนตำบลลำภี

วันที่ 14 มิถุนายน พ.ศ. 2562

สารบัญ

| เรื่อง | หน้า |
|--|-----------|
| ส่วนที่ 1 สภาพทั่วไปและข้อมูลพื้นฐาน | 1 - 11 |
| ส่วนที่ 2 ยุทธศาสตร์การพัฒนากองคกรปกครองส่วนท้องถิ่น | 12 - 58 |
| ส่วนที่ 3 การนำแผนพัฒนาท้องถิ่นไปสู่การปฏิบัติ | 59 - 60 |
| 1. บัญชีสรุปโครงการพัฒนา (แบบ ผ. 01) | 61 - 63 |
| 2. รายละเอียดโครงการพัฒนา (แบบ ผ. 02) | 64 - 156 |
| 3. รายละเอียดโครงการที่เกินศักยภาพ (แบบ ผ. 02/1) | 157 - 167 |
| 4. บัญชีครุภัณฑ์ (แบบ ผ. 03) | 168 - 172 |
| ส่วนที่ 4 การติดตามและประเมินผล | 173 - 186 |
| ภาคผนวก | |



ส่วนที่ 1

สภาพทั่วไปและข้อมูลพื้นฐาน

ข้อมูลเกี่ยวกับศักยภาพขององค์การบริหารส่วนตำบลลำภี

คณะผู้บริหารองค์การบริหารส่วนตำบลลำภี

- | | | |
|----------------|-----------|--|
| 1. นายสุรวิทย์ | สินทนต์ | นายกองค์การบริหารส่วนตำบลลำภี |
| 2. นายธนู | การุณ | รองนายกองค์การบริหารส่วนตำบลลำภี |
| 3. นายบุญลือ | วรรณวนอมร | รองนายกองค์การบริหารส่วนตำบลลำภี |
| 4. นางจิระพร | เข้าฉ่อง | เลขานุการนายกองค์การบริหารส่วนตำบลลำภี |

โครงสร้างคณะผู้บริหาร

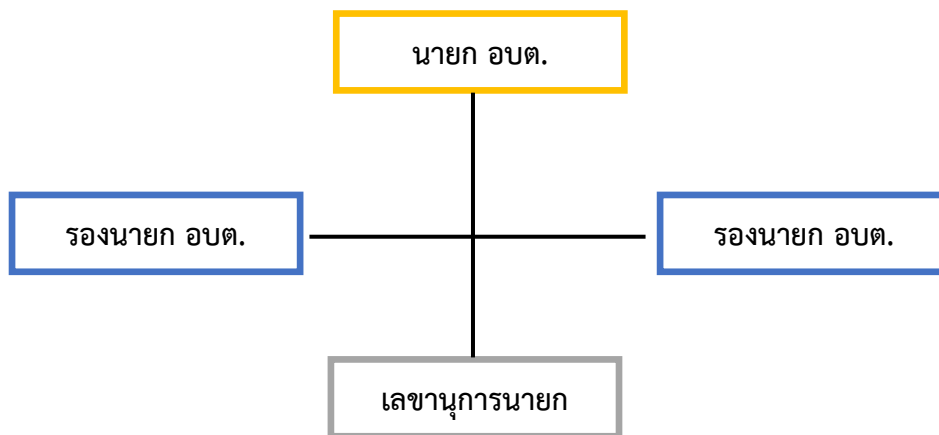

ข้อมูลด้านการศึกษาคณะผู้บริหาร

| คณะผู้บริหาร | ระดับการศึกษา |
|------------------------------------|-------------------|
| นายกองค์การบริหารส่วนตำบล | อนุปริญญา |
| รองนายกองค์การบริหารส่วนตำบล | มัธยมศึกษาตอนต้น |
| รองนายกองค์การบริหารส่วนตำบล | ปริญญาโท |
| เลขานุการนายกองค์การบริหารส่วนตำบล | มัธยมศึกษาตอนปลาย |

| สมาชิกสภาองค์การบริหารส่วนตำบลลำภี | | | |
|------------------------------------|-----------|----------|-----------|
| 1. นายภาณุพงศ์ พัฒจิรัง | สมาชิกสภา | อบต.ลำภี | หมู่ที่ 1 |
| 2. นายมานิช ปรีชะฎา | สมาชิกสภา | อบต.ลำภี | หมู่ที่ 1 |
| 3. นายอนุรัตน์ ชัยสุวรรณ | สมาชิกสภา | อบต.ลำภี | หมู่ที่ 2 |
| 4. นายนิติ ปีกนุช | สมาชิกสภา | อบต.ลำภี | หมู่ที่ 2 |
| 5. นายมนูญ นพทธี | สมาชิกสภา | อบต.ลำภี | หมู่ที่ 3 |
| 6. นายถาวร โสดารักษ์ | สมาชิกสภา | อบต.ลำภี | หมู่ที่ 3 |
| 7. นางสาวอารมณณ์ เมืองไทย | สมาชิกสภา | อบต.ลำภี | หมู่ที่ 4 |
| 8. นายวิเชียร แซ่อ่าง | สมาชิกสภา | อบต.ลำภี | หมู่ที่ 5 |
| 9. นายประมุล คงด้วง | สมาชิกสภา | อบต.ลำภี | หมู่ที่ 6 |
| 10. นายก่อสกุล โกยผล | สมาชิกสภา | อบต.ลำภี | หมู่ที่ 6 |
| 11. นายธรรมรัตน์ หินน้อย | สมาชิกสภา | อบต.ลำภี | หมู่ที่ 7 |
| 12. นายมานิตย์ เขตรักษ์ | สมาชิกสภา | อบต.ลำภี | หมู่ที่ 7 |

| โครงสร้างการแบ่งส่วนราชการ (จำนวน 5 สำนัก/กอง) | |
|---|--|
| ปลัดองค์การบริหารส่วนตำบล | |
| พนักงานส่วนท้องถิ่น | พนักงานจ้าง |
| 1. สำนักงานปลัด | |
| (1) หัวหน้าสำนักปลัด (2) นักพัฒนาชุมชน (3) นักทรัพยากรบุคคล (4) นักวิเคราะห์นโยบายและแผน (5) นิติกร (6) เจ้าพนักงานธุรการ (7) เจ้าพนักงานงานป้องกันและบรรเทาสาธารณภัย | - พนักงานจ้างตามภารกิจ (1) พนักงานขับเครื่องจักรกลขนาดเบา (2) พนักงานขับรถยนต์ - พนักงานจ้างทั่วไป (1) ภารโรง |
| 2. กองคลัง | |
| (1) ผู้อำนวยการกองคลัง (2) นักวิชาการเงินและบัญชี (3) เจ้าพนักงานพัสดุ (4) เจ้าพนักงานจัดเก็บรายได้ (5) เจ้าพนักงานการเงินและบัญชี (ลูกจ้างประจำ) | - พนักงานจ้างตามภารกิจ (1) ผู้ช่วยเจ้าพนักงานจัดเก็บรายได้ (2) ผู้ช่วยเจ้าพนักงานจัดเก็บรายได้ (3) ผู้ช่วยเจ้าพนักงานพัสดุ |
| 3. กองช่าง | |
| (1) ผู้อำนวยการกองช่าง (2) นายช่างโยธา (3) เจ้าพนักงานประปา | - พนักงานจ้างตามภารกิจ (1) ผู้ช่วยนายช่างโยธา (2) ผู้ช่วยนายช่างไฟฟ้า (3) พนักงานผลิตน้ำประปา (4) ผู้ช่วยเจ้าพนักงานธุรการ - พนักงานจ้างทั่วไป (1) คนงานทั่วไป 2 ตำแหน่ง |

| พนักงานส่วนท้องถิ่น | | พนักงานจ้าง |
|---|--------------------|---|
| ๓. กองการศึกษา | | |
| (1) ผู้อำนวยการกองการศึกษา (2) นักวิชาการศึกษา (3) เจ้าพนักงานธุรการ (4) ครู จำนวน 3 ตำแหน่ง | | - พนักงานจ้างตามภารกิจ (1) ผู้ช่วยครู (2) ผู้ดูแลเด็ก (ทักษะ) 3 ตำแหน่ง (3) พนักงานขับรถยนต์ - พนักงานจ้างทั่วไป (1) ภารโรง (2) คนงานทั่วไป |
| รวม | จำนวน 22 คน | จำนวน 19 คน |

องค์การบริหารส่วนตำบลลำภี แบ่งโครงสร้างการบริหารงานออกเป็น 1 สำนัก กับอีก 4 กอง ทั้งหมด 5 ส่วนราชการ พนักงานส่วนท้องถิ่น จำนวน 22 คน พนักงานจ้าง จำนวน 19 คน รวมทั้งสิ้น 41 คน โดยมีภารกิจการบริหารงาน ดังนี้

1. สำนักงานปลัดองค์การบริหารส่วนตำบล

มีหน้าที่ความรับผิดชอบเกี่ยวกับราชการทั่วไปขององค์การบริหารส่วนตำบลและราชการที่มิได้กำหนดให้เป็นหน้าที่ของส่วนราชการใดในองค์การบริหารส่วนตำบลโดยเฉพาะ รวมทั้งและเร่งรัดการปฏิบัติราชการของส่วนราชการในองค์การบริหารส่วนตำบลให้เป็นไปตามนโยบาย แนวทางและปฏิบัติราชการขององค์การบริหารส่วนตำบล ดำเนินการเกี่ยวกับงานกฎหมาย งานนิติกรรมและสัญญาเกี่ยวกับความรับผิดทางแพ่ง อาญา งานคดีปกครอง และงานคดีอื่นๆ รวมทั้งการให้คำปรึกษาวินิจฉัยและตีความข้อกฎหมายและรับเรื่องร้องเรียนหรือร้องทุกข์อันเกี่ยวกับการปฏิบัติงานขององค์การบริหารส่วนตำบล ดำเนินการเกี่ยวกับการพาณิชย์ การส่งเสริมการลงทุน การจัดหาประโยชน์ในทรัพย์สินของ อบต. การจัดตั้งและส่งเสริมการจัดตั้งตลาด ร้านค้าชุมชน สหกรณ์ การดำเนินการเกี่ยวกับการป้องกันและบรรเทาสาธารณภัย การสนับสนุนเกี่ยวกับอาสาสมัครป้องกันภัยฝ่ายพลเรือน เช่น การเตรียมแผนป้องกันภัย การฝึกอบรม การเตรียมความพร้อมกรณีเกิดภัย การให้ความช่วยเหลือแก่ผู้ประสบสาธารณภัย การฟื้นฟูหลังเกิดภัย ดำเนินการเกี่ยวกับการส่งเสริม พัฒนา และการจัดการเพื่อเอื้อประโยชน์ต่อการประกอบอาชีพทางเกษตรกรรม การจัดหาและบำรุงรักษาแหล่งน้ำ การพัฒนาระบบชลประทาน การส่งเสริมการผลิต และการใช้ปุ๋ยอย่างถูกวิธี จัดหาวิทยากรตลอดจนเทคโนโลยีการผลิตสมัยใหม่ เพื่อเพิ่มผลผลิตและรายได้ให้แก่เกษตรกร และงานอื่นๆ ที่เกี่ยวข้องและที่ได้รับมอบหมาย สำนักงานปลัดมีการจัดส่วนราชการภายในออกเป็น 5 งาน ดังนี้

- งานบริหารงานทั่วไป
- งานนโยบายและแผน
- งานกฎหมายและคดี
- งานสวัสดิการชุมชนและพัฒนาชุมชน
- งานการเจ้าหน้าที่
- งานป้องกันและบรรเทาสาธารณภัย

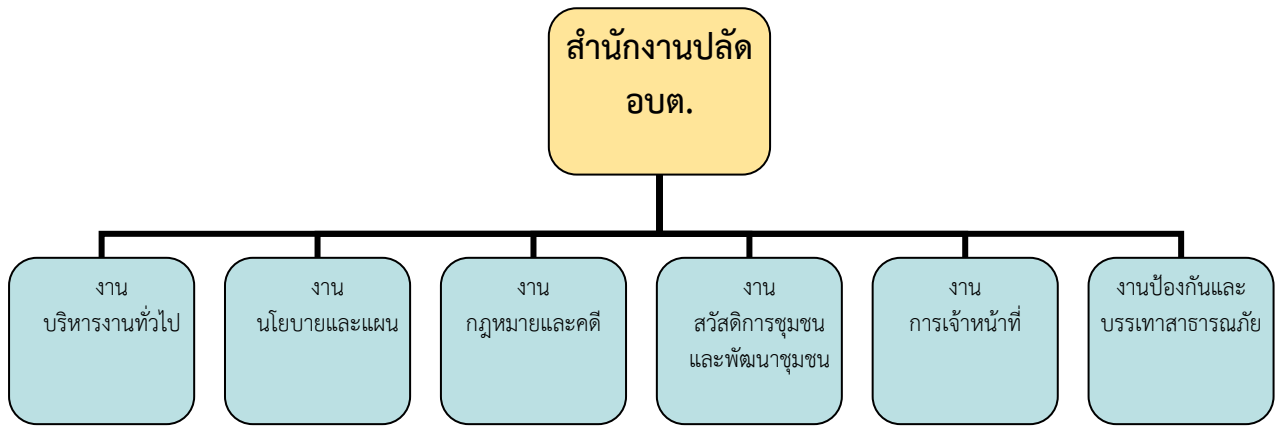

2. กองคลัง

มีภาระหน้าที่เกี่ยวกับการจัดทำบัญชี และทะเบียนรับ - จ่าย ทุกประเภทงานเกี่ยวกับการเงิน การเบิกจ่ายเงิน การเก็บรักษาเงิน การนำส่งเงิน การฝากเงิน การตรวจเงิน รวบรวมสถิติเงินได้ประเภทต่างๆ การเบิกตัดปี การขยายเวลาเบิกจ่ายงบประมาณ การหักภาษีและสำส่ง รายงานเงินคงเหลือประจำวัน การรับและจ่ายขาดเงินสะสมของ อบต. การยืมเงินทรองราชการ การจัดหาผลประโยชน์จากสิ่งก่อสร้างและทรัพย์สิน รับตรวจสอบงานของจังหวัดและสำนักงานตรวจเงินแผ่นดิน การเร่งรัดใบสำคัญ และเงินยืมค้างชำระ การจัดเก็บภาษี การประเมินภาษี การเร่งรัดจัดเก็บรายได้ การพัฒนารายได้ การออกใบอนุญาตและค่าธรรมเนียมต่างๆ และปฏิบัติหน้าที่อื่นที่เกี่ยวข้อง แบ่งส่วนราชการภายในออกเป็น 3 งาน ดังนี้

- งานการเงิน
- งานบัญชี
- งานพัฒนาและจัดเก็บรายได้
- งานทะเบียนทรัพย์สินและพัสดุ

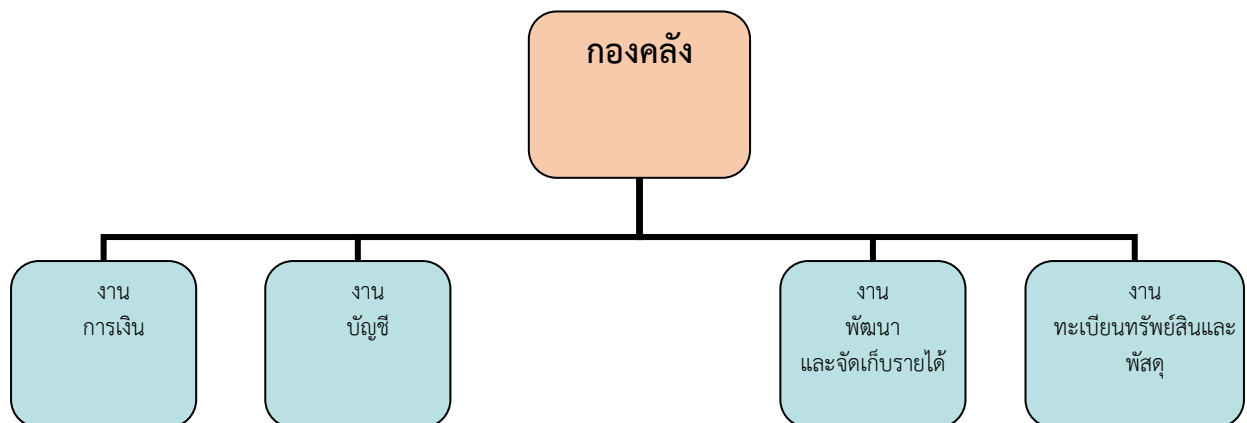

3. กองช่าง

มีภาระหน้าที่เกี่ยวกับการสำรวจออกแบบและจัดทำโครงการใช้จ่ายเงินของ อบต. การขออนุมัติเพื่อดำเนินการตามโครงการที่ตั้งจ่ายจากเงินรายได้ของ อบต. งานซ่อมบำรุง และจัดทำทะเบียน สิ่งก่อสร้างที่อยู่ในความรับผิดชอบ ของ อบต. การให้คำแนะนำปรึกษาเกี่ยวกับการจัดทำโครงการ และการออกแบบก่อสร้างแก่ อบต. และหน่วยงานอื่นที่เกี่ยวข้อง งานควบคุมอาคาร การดูแลควบคุม ซ่อมแซมวัสดุครุภัณฑ์ และปฏิบัติงานอื่นที่ได้รับมอบหมาย แบ่งส่วนราชการภายในออกเป็น ๔ งาน ดังนี้

- งานก่อสร้าง
- งานออกแบบและควบคุมอาคาร
- งานประสานสาธารณูปโภค
- งานผังเมือง

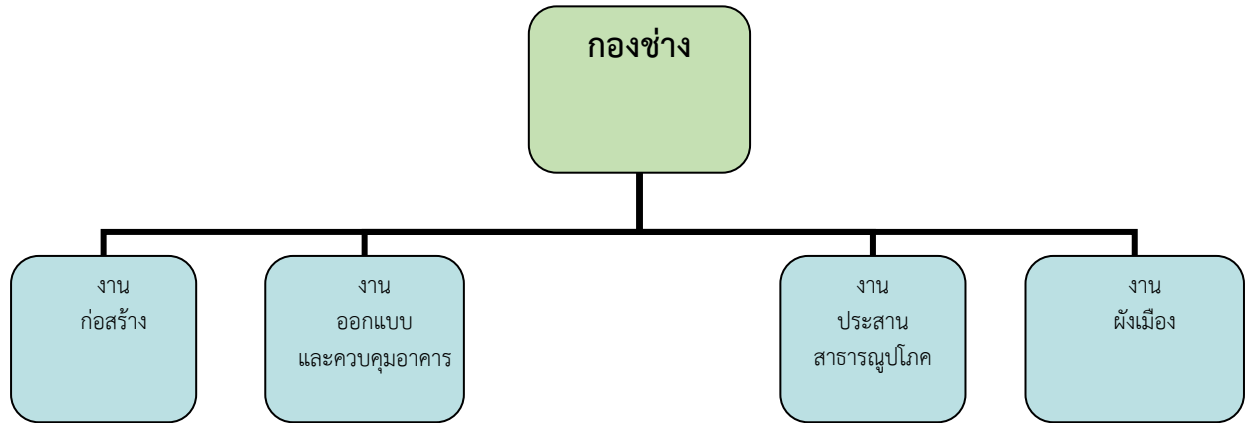

4. กองการศึกษา ศาสนาและวัฒนธรรม

มีหน้าที่ความรับผิดชอบเกี่ยวกับการจัดการศึกษา การส่งเสริมและสนับสนุนการศึกษา ศาสนา วัฒนธรรมและประเพณีอันดีงามของประชาชน การสนับสนุนบุคลากร วัสดุอุปกรณ์ และทรัพย์สินต่างๆ เพื่อประโยชน์ทางการศึกษา จัดสถานที่เพื่อการศึกษา ส่งเสริม ทำนุบำรุง และรักษาไว้ซึ่งศิลปะ ประเพณี ขนบธรรมเนียม จารีต ประเพณีของท้องถิ่น วัฒนธรรมด้านภาษา การดำเนินชีวิต ส่งเสริมสนับสนุนการเล่นกีฬา การส่งเสริมและพัฒนาแหล่งท่องเที่ยว และงานอื่นๆ ที่เกี่ยวข้องและได้รับมอบหมาย แบ่งส่วนราชการภายในออกเป็น 4 งาน ดังนี้

- งานศูนย์พัฒนาเด็กเล็ก
- งานบริหารการศึกษา
- งานกีฬาและนันทนาการ
- งานจัดการเรียนการสอนระดับอนุบาล

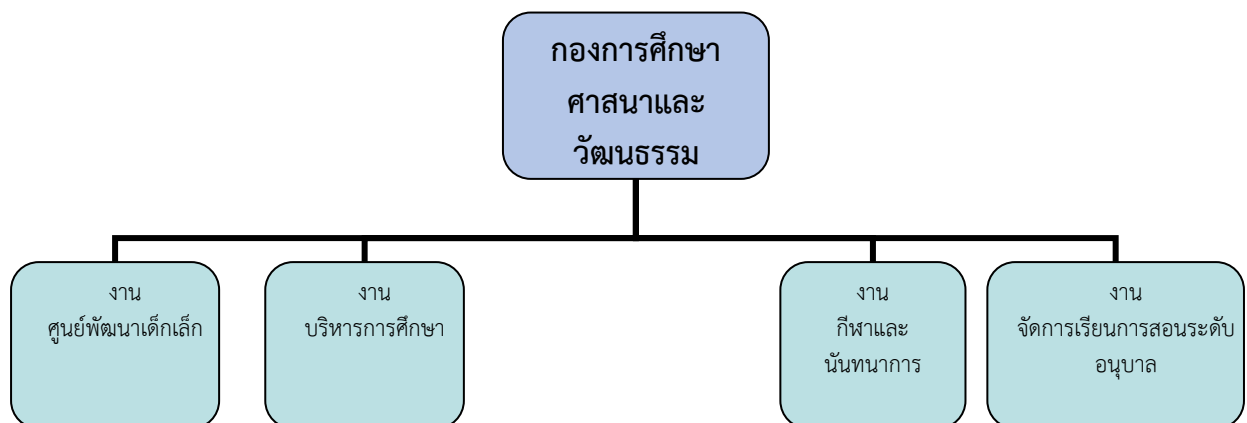

1.2 ลักษณะภูมิประเทศ

ตำบลลำภี เป็นตำบลที่อยู่ในพื้นที่ใกล้ชายฝั่งทะเลอันดามัน ทำให้ได้รับอิทธิพลจากลมมรสุมตะวันออกเฉียงใต้ เป็นผลทำให้ฝนตกชุกเกือบตลอดทั้งปี ตำบลลำภีมีลักษณะพื้นที่เป็นที่ราบสลับเนินเขา

1.3 ลักษณะภูมิอากาศ

สภาพภูมิอากาศมีลักษณะอบอุ่นตลอดปีมี 2 ฤดู คือ ฤดูร้อน ระหว่างเดือน กุมภาพันธ์ - พฤษภาคม และฤดูฝน จะมีฝนตกชุกในช่วงเดือน มิถุนายน - พฤศจิกายน

1.4 ลักษณะของดิน

พื้นที่ส่วนใหญ่ของตำบลลำภี มีลักษณะของดินเป็นดินเหนียวปนทราย

1.5 ลักษณะของแหล่งน้ำ

พื้นที่ตำบลลำภี มีลำคลองสำคัญอยู่ 3 สาย คือ

- 1) คลองข้างนอน มีความยาวประมาณ 10 – 15 กิโลเมตร
- 2) คลองห้าง มีความยาวประมาณ 10 – 15 กิโลเมตร
- 3) คลองבקปุย มีความยาวประมาณ 10 – 15 กิโลเมตร

- แหล่งธรรมชาติ

- คลอง ลำน้ำ ลำห้วย 6 สาย

- แหล่งน้ำที่สร้างขึ้น

- ฝาย 9 แห่ง
- สระน้ำ 4 แห่ง
- ระบบประปาหมู่บ้าน 13 แห่ง

2. ด้านการเมือง/การปกครอง

ตำบลลำภี ยกฐานะจากสภาตำบลลำภี เป็นองค์การบริหารส่วนตำบลลำภี ตามที่กระทรวงมหาดไทย ได้มีประกาศลงวันที่ 19 มกราคม 2539 จัดตั้งเป็นองค์การบริหารส่วนตำบล และมีผลบังคับใช้ในวันที่ 30 มีนาคม 2539

ตำบลลำภี แบ่งพื้นที่การปกครองออกเป็น 7 หมู่บ้าน ประกอบด้วย

| | | | | | |
|----|-----------|----------------|---------------|--------------|--------------|
| | หมู่ที่ 1 | บ้านבקปุย | ผู้ใหญ่บ้าน | นายปฏิวัติ | กวดกิจการ |
| 1) | หมู่ที่ 2 | บ้านดินเปิด | ผู้ใหญ่บ้าน | นายวิวัฒน์ | วสันต์ |
| 2) | หมู่ที่ 3 | บ้านข้างนอน | ผู้ใหญ่บ้าน | นายสำราญ | เรืองยุทธ |
| 3) | หมู่ที่ 4 | บ้านลำภี | ผู้ใหญ่บ้าน | นายทัตชัย | สูงยิ่ง |
| 4) | หมู่ที่ 5 | บ้านเขี้ยวหลอด | ผู้ใหญ่บ้าน | นายจาร์วัฒน์ | นवलละอง |
| 5) | หมู่ที่ 6 | บ้านเก่าเจ้า | ผู้ใหญ่บ้าน | นายสมศักดิ์ | อ่อนศรีโรจน์ |
| 6) | หมู่ที่ 7 | บ้านคลองห้าง | กำนันตำบลลำภี | นายยศกร | มุสิกะเจริญ |

3.1 ข้อมูลเกี่ยวกับจำนวนประชากร

จำนวนประชากร ณ วันที่ 31 ธันวาคม 2563

| ข้อมูล | หมู่ 1 | หมู่ 2 | หมู่ 3 | หมู่ 4 | หมู่ 5 | หมู่ 6 | หมู่ 7 | รวม |
|----------------------|--------|--------|--------|--------|--------|--------|--------|-------|
| ทะเบียนราษฎร ปี 2563 | | | | | | | | |
| หลังคาเรือน | 353 | 257 | 428 | 204 | 415 | 166 | 255 | 2,078 |
| จำนวนประชากร | | | | | | | | |
| ชาย | 478 | 332 | 529 | 250 | 488 | 172 | 298 | 2,547 |
| หญิง | 486 | 311 | 565 | 254 | 520 | 198 | 290 | 2,624 |
| รวม | 964 | 643 | 1,094 | 504 | 08 | 370 | 588 | 5,171 |

จำนวนประชากรทั้งสิ้น 5,151 คน แยกเป็นชาย 2,547 คน หญิง 2,624 คน

จำนวนหลังคาเรือนทั้งหมด 2,078 ครัวเรือน

4. สภาพทางสังคม

4.1 การศึกษา

| | | |
|------------------------------------|---|------|
| - โรงเรียนประถมศึกษา | 2 | แห่ง |
| - โรงเรียนมัธยมศึกษา | 2 | แห่ง |
| - ที่อ่านหนังสือพิมพ์ประจำหมู่บ้าน | 7 | แห่ง |
| - ห้องสมุดประจำตำบล | 1 | แห่ง |

4.2 สาธารณสุข

| | | |
|------------------------------------|-----|------|
| - โรงพยาบาลส่งเสริมสุขภาพตำบล | 2 | แห่ง |
| - อัตราการมีและใช้ส้วมราดน้ำร้อยละ | 100 | |

4.3 สถาบันและองค์กรทางศาสนา

| | | |
|-------------------|---|------|
| - วัด / สำนักสงฆ์ | 4 | แห่ง |
|-------------------|---|------|

5. ระบบบริการพื้นฐาน

5.1 การคมนาคมขนส่ง

- ทางหลวงแผ่นดิน มีทางหลวงแผ่นดินย่อย จำนวน 2 สาย คือ ทางหลวงแผ่นดินหมายเลข 4013 สายเอเชีย เส้นทางจากอำเภอเมืองไปอำเภอกะปางผ่านตำบลลำภีมีความยาวประมาณ 10 ก.ม. และทางหลวงแผ่นดินหมายเลข 4240 เส้นทางจากตำบลทุ่งมะพร้าวถึงสามแยกบ้านบกปุยตำบลลำภี ผ่านตำบลลำภีมีความยาวประมาณ 6 ก.ม.

- ถนน ร.พ.ช.หรือถนนในท้องถิ่นในตำบลลำภี มีถนนลาดยางที่หน่วยงานของ ร.พ.ช. ดำเนินการสร้างให้จำนวน 2 สาย คือ สายบ้านทุ่งมะพร้าวถึงบ้านคลองห้าง ระยะทาง 16 ก.ม. สายบ้านเขี้ยวตลอดถึงบ้านดินเป็ด ระยะทาง 7 ก.ม. นอกจากนี้ยังมีถนน คสล. ที่อบต.ลำภีดำเนินการก่อสร้าง อีกจำนวนหนึ่ง

- ถนนในหมู่บ้าน แยกเป็น

| | | | | | | | | |
|-----------|----------------|----------|----|-----|------|-------|---|-----|
| หมู่ที่ 1 | บ้านบกปุย | ถนนจำนวน | 9 | สาย | คสล. | จำนวน | 3 | สาย |
| หมู่ที่ 2 | บ้านดินเป็ด | ถนนจำนวน | 8 | สาย | คสล. | จำนวน | 4 | สาย |
| หมู่ที่ 3 | บ้านช้างนอน | ถนนจำนวน | 16 | สาย | คสล. | จำนวน | 5 | สาย |
| หมู่ที่ 4 | บ้านลำภี | ถนนจำนวน | 7 | สาย | คสล. | จำนวน | 2 | สาย |
| หมู่ที่ 5 | บ้านเขี้ยวตลอด | ถนนจำนวน | 13 | สาย | คสล. | จำนวน | 1 | สาย |
| หมู่ที่ 6 | บ้านแก้วเจ้า | ถนนจำนวน | 9 | สาย | คสล. | จำนวน | 2 | สาย |
| หมู่ที่ 7 | บ้านคลองห้าง | ถนนจำนวน | 5 | สาย | คสล. | จำนวน | 2 | สาย |

5.2 การไฟฟ้า

- การไฟฟ้าส่วนภูมิภาคอำเภอท้ายเหมืองสามารถจ่ายกระแสไฟฟ้าแก่ประชาชนในตำบลลำภีได้ 100 %

5.3 การประปา

| | | |
|---------------------|----------|------|
| - ระบบประปาหมู่บ้าน | จำนวน 13 | แห่ง |
| - ระบบประปาภูเขา | จำนวน 9 | แห่ง |

6. ระบบเศรษฐกิจ

1. อาชีพ ประชากรของตำบลลำภี ส่วนใหญ่ประกอบอาชีพด้านเกษตรกรรม รายได้บุคคลเฉลี่ยต่อปี ประมาณ 64,014.78 บาท ดังนี้

| | |
|---------------------|--------|
| - เกษตรกรรม – ทำไร่ | 0.02 % |
| - เกษตรกรรม – ทำนา | 0.02 % |

| | |
|------------------------|---------|
| - เกษตรกรรม – ทำสวน | 14.04 % |
| - เกษตรกรรม – ประมง | 0.23 % |
| - เกษตรกรรม – ปศุสัตว์ | 0.02 % |
| - พนักงาน – รัฐบาล | 2.64 % |
| - พนักงานรัฐวิสาหกิจ | 0.17 % |
| - พนักงานบริษัท | 0.27 % |
| - รับจ้างทั่วไป | 40.88 % |
| - ค้าขาย | 9.94 % |
| - ธุรกิจส่วนตัว | 3.01 % |
| - อาชีพอื่นๆ | 2.91 % |
| - กำลังศึกษา | 19.38 % |
| - ไม่มีอาชีพ | 6.48 % |

2. สถานที่ท่องเที่ยว

- น้ำตกข้างนอน (โตนปลายมะพร้าว) หมู่ที่ 3 บ้านข้างนอน
- น้ำตกโตนบ่อ หรือน้ำตกแพรกขวา หมู่ที่ 4 บ้านลำภี
- น้ำตกแพรกซ้าย หมู่ที่ 4 บ้านลำภี
- น้ำตกโตนปลายบางหิน หมู่ที่ 2 บ้านตีนเป็ด

3. การพาณิชย์และกลุ่มอาชีพ

- สถาบันการเงินชุมชน 1 แห่ง
- สหกรณ์กองทุนสวนยาง 1 แห่ง
- กลุ่มออมทรัพย์ 2 กลุ่ม
- กลุ่มอาชีพ 10 กลุ่ม

7. เศรษฐกิจพอเพียงท้องถิ่น (ด้านการเกษตรและแหล่งน้ำ)

7.1 ข้อมูลด้านการเกษตร (ข้อมูลจากสำนักงานเกษตรอำเภอท้ายเหมือง)

- หมู่ที่ 1 บ้านบกปุ่ย มีพื้นที่ทำสวนยางพารา จำนวน 11,397.00 ไร่ เกษตรกรผู้ทำสวนยางพารา จำนวน 918 ครัวเรือน สวนปาล์มน้ำมัน จำนวน 4,520.00 ไร่ เกษตรกรผู้ทำสวนปาล์มน้ำมัน จำนวน 498 ครัวเรือน
- หมู่ที่ 2 บ้านตีนเป็ด มีพื้นที่ทำสวนยางพารา จำนวน 5,748.00 ไร่ เกษตรกรผู้ทำสวนยางพารา จำนวน 393 ครัวเรือน สวนปาล์มน้ำมัน จำนวน 1,222.00 ไร่ เกษตรกรผู้ทำสวนปาล์มน้ำมัน จำนวน 80 ครัวเรือน
- หมู่ที่ 3 บ้านข้างนอน มีพื้นที่ทำสวนยางพารา จำนวน 14,654.00 ไร่ เกษตรกรผู้ทำสวนยางพารา จำนวน 972 ครัวเรือน สวนปาล์มน้ำมัน จำนวน 2,879.00 ไร่ เกษตรกรผู้ทำสวนปาล์มน้ำมัน จำนวน 290 ครัวเรือน
- หมู่ที่ 4 บ้านลำภี มีพื้นที่ทำสวนยางพารา จำนวน 6,729.00 ไร่ เกษตรกรผู้ทำสวนยางพารา จำนวน 556 ครัวเรือน สวนปาล์มน้ำมัน จำนวน 1,951.00 ไร่ เกษตรกรผู้ทำสวนปาล์มน้ำมัน จำนวน 227 ครัวเรือน
- หมู่ที่ 5 บ้านเขี้ยวหลอด มีพื้นที่ทำสวนยางพารา จำนวน 10,791.00 ไร่ เกษตรกรผู้ทำสวนยางพารา จำนวน 773 ครัวเรือน สวนปาล์มน้ำมัน จำนวน 3,324.00 ไร่ เกษตรกรผู้ทำสวนปาล์มน้ำมัน จำนวน 265 ครัวเรือน
- หมู่ที่ 6 บ้านเก่าเจ้า มีพื้นที่ทำสวนยางพารา จำนวน 4,549.00 ไร่ เกษตรกรผู้ทำสวนยางพารา จำนวน 325 ครัวเรือน สวนปาล์มน้ำมัน จำนวน 2,477.00 ไร่ เกษตรกรผู้ทำสวนปาล์มน้ำมัน จำนวน 245 ครัวเรือน
- หมู่ที่ 7 บ้านคลองห้าง มีพื้นที่ทำสวนยางพารา จำนวน 7,672.00 ไร่ เกษตรกรผู้ทำสวนยางพารา จำนวน 515 ครัวเรือน สวนปาล์มน้ำมัน จำนวน 1,759.00 ไร่ เกษตรกรผู้ทำสวนปาล์มน้ำมัน จำนวน 186 ครัวเรือน

7.3 ข้อมูลด้านแหล่งน้ำการเกษตร

(1) ความเพียงพอของน้ำเพื่อการเกษตร

- ไม่เพียงพอ

(2) ความต้องการของหมู่บ้าน/ชุมชนเพื่อส่งเสริมการทำเกษตร

- ขุดลอกหน้าฝายที่ตื้นเขิน
- ก่อสร้างเขื่อนกั้นน้ำ
- ปรับปรุงฝายน้ำล้น
- ป้องกันน้ำไม่ให้เกิดการรั่วซึม

7.4 ข้อมูลด้านแหล่งน้ำกิน น้ำใช้ (หรือน้ำเพื่อการอุปโภค บริโภค

- ไม่เพียงพอ เนื่องจากการจัดให้มีระบบประปายังไม่ครอบคลุมทุกหมู่บ้าน

8. ศาสนา ประเพณี วัฒนธรรม

8.1 การนับถือศาสนา

| | | |
|---------------|-------|-------------------|
| - ศาสนาพุทธ | 99.8% | ของประชากรทั้งหมด |
| - ศาสนาอิสลาม | 0.67% | ของประชากรทั้งหมด |
| - ศาสนาคริสต์ | 0.13% | ของประชากรทั้งหมด |
| - ศาสนาซิกข์ | 0.01% | ของประชากรทั้งหมด |

8.2 ประเพณี/วัฒนธรรม

- ประเพณีวันตรุษจีน วันไหว้บรรพบุรุษ
- ประเพณีวันสงกรานต์
- ประเพณีวันแข่งเม็ง
- ประเพณีแห่เทียนพรรษา
- ประเพณีถือศีลกินเจ
- ประเพณีวันสารทเดือนสิบ
- ประเพณีซีกพระ
- ประเพณีลอยกระทง

8.3 ภูมิปัญญาท้องถิ่น/ปราชญ์ชาวบ้าน

1. ตาหลวงจิตร วัดบ้านบกปุย หมู่ที่ 1 มีความรู้ความสามารถในเรื่องการใช้ยาสมุนไพรรักษาโรค
2. นายสมใจ เวชรัตน์ หมู่ที่ 1 มีความรู้ทางด้าน การตั้งศาลพระภูมิหรือศาลเจ้าที่
3. ลุงไข่ หมู่ที่ 1 มีความรู้ด้านไสยศาสตร์
4. ตาชม หมู่ที่ 1 มีความรู้ด้านการต้มยาสมุนไพรแก้ไข้ไทรอยด์
5. นายสมทรง ชูพร หมู่ที่ 2 มีความรู้ด้านการต้มยาสมุนไพรแก้ไข้ไทรอยด์
6. นายนิคม โรยมณี หมู่ที่ 2 มีความรู้ด้านการจักสานไม้ไผ่ เฟอร์นิเจอร์ไม้ไผ่
7. นายสมพร มีครึ่ง หมู่ที่ 2 มีความรู้ด้านการจักสานไม้ไผ่ เช่น ค้อมไก่
8. นางสุกใส เกลี้ยงนุ้ย หมู่ที่ 2 มีความรู้ด้านปรัชญาเศรษฐกิจพอเพียง เรื่องการใช้ที่ดินให้เป็นประโยชน์
9. นายสายัณห์ สัจจารักษ์ หมู่ที่ 2 มีความรู้ด้านปรัชญาเศรษฐกิจพอเพียง เรื่องการปลูกผักสวนครัว,โครงการการชีววิถีการพัฒนาอย่างยั่งยืน
10. นายสัมพันธ์ เจริญ หมู่ที่ 2 มีความรู้ด้านการประหยัดพลังงาน การเผาถ่าน
11. นายประวิทย์ แซ่เจี๋ย หมู่ที่ 2 มีความรู้ด้านปรัชญาเศรษฐกิจพอเพียง

- | | |
|---------------------------------------|---|
| 12. นายอนุรัตน์ ชัยสุวรรณ | หมู่ที่ 2 มีความรู้ด้านการปลูกผักไร้ดิน |
| 13. นายไพศาล วัฒนชาติ | หมู่ที่ 2 มีความรู้ด้านการบริหารจัดการกองทุนหมู่บ้าน |
| 14. นายต๋อง ทองใบ | หมู่ที่ 2 มีความรู้ด้านการเพาะพันธุ์กล้วย |
| 15. นางปรีดี สิทธิง | หมู่ที่ 2 มีความรู้ด้านการทำขนมกอละแม |
| 16. นางทรงศรี สร้างเหมาะ | หมู่ที่ 2 มีความรู้ด้านการทำน้ำยาเอนกประสงค์ |
| 17. นางรัตนา นิลเมฆ | หมู่ที่ 2 มีความรู้ด้านการทำผ้าบาติก |
| 18. นายวงศ์ ภูมิรินทร์ | หมู่ที่ 2 มีความรู้เรื่องไสยศาสตร์ |
| 19. นายวิวัฒน์ วสันต์ | หมู่ที่ 2 มีความรู้ด้านปรัชญาเศรษฐกิจพอเพียง, การบริหารจัดการกลุ่มต่างๆ การผสมปุ๋ยใช้เอง |
| 20. นายละออง ศรีอินทร์ | หมู่ที่ 4 มีความรู้ด้านทำการเกษตรแบบพอเพียง |
| 21. นายส่วน ศรีชนะ และนางนุ้ม สูงยิ่ง | หมู่ที่ 4 มีความรู้ด้านการจักสานอุปกรณ์จับปลา เครื่องใช้ในบ้าน ที่ทำมาจากไม้ไผ่ หวาย และใบเตย |
| 22. นางวรรณมา คงเรือง | หมู่ที่ 5 มีความรู้ด้านการตัดต่อตา |
| 23. นางกัลยาดี มากแก้ว | หมู่ที่ 5 มีความรู้ด้านการรักษาเกี่ยวกับกระดูกและเอ็น |
| 24. นายทศกณ เนียมทอง | หมู่ที่ 6 มีความรู้ด้านการทำปุ๋ยอินทรีย์ชีวภาพ |
| 25. นายเขม กองแก้ว | หมู่ที่ 6 มีความรู้ด้านการทำภูมิบ้าน |
| 26. นายเสวี คงวัน | หมู่ที่ 7 มีความรู้ด้านการใช้สมุนไพรรักษาโรค |

9. ทรัพยากรธรรมชาติและสิ่งแวดล้อม

ตำบลลำภี มีสภาพทางกายภาพเป็นภูเขาและป่าไม้เป็นแหล่งของต้นน้ำลำธาร จึงทำให้มีน้ำตามธรรมชาติและเป็นแหล่งของต้นน้ำลำธารของคลองทุ่งมะพร้าว ป่าไม้บางแห่งยังมีสภาพสมบูรณ์ซึ่งเหมาะแก่การพัฒนาที่จะจัดทำเป็นการท่องเที่ยวในเชิงอนุรักษ์ต่อไป

- ทรัพยากรธรรมชาติในตำบลลำภี มีแหล่งแร่ดีบุกจำนวนมากแต่ในปัจจุบันไม่มีการประกอบกิจการ



ส่วนที่ 2

ยุทธศาสตร์การพัฒนา
องค์กรปกครองส่วนท้องถิ่น

ส่วนที่ 2

ยุทธศาสตร์การพัฒนาศูนย์ปกครองส่วนท้องถิ่น

1. ความสัมพันธ์ระหว่างแผนพัฒนาระดับมหภาค

1.1 แผนยุทธศาสตร์ชาติ 20 ปี (พ.ศ.2561 – 2580)

โดยที่รัฐธรรมนูญแห่งราชอาณาจักรไทย มาตรา 65 กำหนดให้รัฐพึงจัดให้มียุทธศาสตร์ชาติ เป็นเป้าหมายการพัฒนาประเทศอย่างยั่งยืน ตามหลักธรรมาภิบาลเพื่อใช้เป็นกรอบในการจัดทำแผนต่างๆ ให้สอดคล้องและบูรณาการกันเพื่อให้เกิดเป็นพลังผลักดันร่วมกันไปสู่เป้าหมายดังกล่าว โดยให้เป็นไปตามที่กำหนด ในกฎหมายว่าด้วยการจัดทำยุทธศาสตร์ชาติ และต่อมาได้มีการตราพระราชบัญญัติการจัดทำยุทธศาสตร์ชาติ พ.ศ. 2560 มีผลบังคับใช้เมื่อวันที่ 1 สิงหาคม 2560 โดยกำหนดให้มีการแต่งตั้งคณะกรรมการยุทธศาสตร์ชาติ เพื่อรับผิดชอบในการจัดทำร่างยุทธศาสตร์ชาติ กำหนดวิธีการการมีส่วนร่วมของประชาชนในการจัดทำร่าง ยุทธศาสตร์ชาติ ในการติดตาม การตรวจสอบ และการประเมินผล รวมทั้งกำหนดมาตรการส่งเสริมและสนับสนุน ให้ประชาชนทุกภาคส่วนดำเนินการให้สอดคล้องกับยุทธศาสตร์ชาติ

เพื่อให้เป็นไปตามที่กำหนดในพระราชบัญญัติการจัดทำ ยุทธศาสตร์ชาติ พ.ศ. 2560 คณะกรรมการยุทธศาสตร์ชาติได้แต่งตั้งคณะกรรมการจัดทำยุทธศาสตร์ชาติด้านต่างๆ รวม 6 คณะ อันประกอบด้วย คณะกรรมการจัดทำยุทธศาสตร์ชาติด้านความมั่นคง คณะกรรมการจัดทำยุทธศาสตร์ชาติ ด้านการสร้างความสามารถในการแข่งขัน คณะกรรมการจัดทำยุทธศาสตร์ชาติด้านการพัฒนาและเสริมสร้าง ศักยภาพทรัพยากรมนุษย์ คณะกรรมการจัดทำยุทธศาสตร์ชาติด้านการสร้างโอกาสและความเสมอภาคทางสังคม คณะกรรมการจัดทำยุทธศาสตร์ชาติด้านการสร้างการเติบโตบนคุณภาพชีวิตที่เป็นมิตรต่อสิ่งแวดล้อม และคณะกรรมการจัดทำยุทธศาสตร์ชาติด้านการปรับสมดุลและพัฒนาระบบการบริหารจัดการภาครัฐ เพื่อรับผิดชอบในการดำเนินการจัดทำร่างยุทธศาสตร์ชาติให้เป็นไปตามหลักเกณฑ์ วิธีการ และเงื่อนไขที่กำหนด ตลอดจนได้จัดให้มีการรับฟังความคิดเห็นของประชาชนและหน่วยงานของรัฐที่เกี่ยวข้องอย่างกว้างขวาง เพื่อประกอบการพิจารณาจัดทำร่างยุทธศาสตร์ชาติตามที่กฎหมายกำหนดแล้ว

ยุทธศาสตร์ชาติ 20 ปี (พ.ศ. 2561-2580) เป็นยุทธศาสตร์ชาติฉบับแรกของประเทศไทยตาม รัฐธรรมนูญแห่งราชอาณาจักรไทย ซึ่งจะต้องนำไปสู่การปฏิบัติเพื่อให้ประเทศไทยบรรลุวิสัยทัศน์ “ประเทศไทยมีความมั่นคง มั่งคั่ง ยั่งยืน เป็นประเทศพัฒนาแล้ว ด้วยการพัฒนาตามหลักปรัชญาของเศรษฐกิจพอเพียง” ภายใน ช่วงเวลาดังกล่าว เพื่อความสุขของคนไทยทุกคน

สถานการณ์ แนวโน้ม วิสัยทัศน์ และเป้าหมายในการพัฒนาประเทศ

1. บทนำ

การพัฒนาประเทศไทยนับตั้งแต่แผนพัฒนาเศรษฐกิจและสังคมแห่งชาติ ฉบับที่ 1 เป็นต้นมาได้ ส่งผลให้ประเทศมีการพัฒนาในทุกมิติ ทั้งในด้านเศรษฐกิจที่ประเทศไทยได้รับการยกระดับเป็นประเทศในกลุ่มบน ของกลุ่มประเทศระดับรายได้ปานกลาง ในด้านสังคมที่มีการพัฒนาคุณภาพชีวิตของประชาชนส่งผลให้ประเทศไทยหลุดพ้นจากการเป็นประเทศยากจน และในด้านสิ่งแวดล้อมที่ประเทศไทย มีข้อได้เปรียบในความ หลากหลายเชิงนิเวศ อย่างไรก็ตาม ประเทศไทยยังมีความท้าทายต่อการพัฒนาที่สำคัญ อาทิ อัตราการขยายตัว ทางเศรษฐกิจในปี 2560 ที่ร้อยละ 3.9 ถือว่าอยู่ในระดับต่ำกว่าศักยภาพ

เมื่อเทียบกับร้อยละ 6.0 ต่อปีในช่วงเวลาเกือบ 6 ทศวรรษที่ผ่านมา โดยมีสาเหตุหลักจากการชะลอตัวของการลงทุนภายในประเทศและสถานการณ์เศรษฐกิจโลกที่ยังไม่ฟื้นตัวได้เต็มที่โครงสร้างเศรษฐกิจไทยที่ยังไม่สามารถขับเคลื่อนด้วยนวัตกรรมได้อย่างเต็มประสิทธิภาพภาคบริการและภาคเกษตรมีผลิตภาพการผลิตในระดับต่ำขาดการนำเทคโนโลยีเข้ามาเพิ่มประสิทธิภาพในการผลิต ประกอบกับแรงงานไทยยังมีปัญหาเรื่องคุณภาพและสมรรถนะที่ไม่สอดคล้องกับความต้องการในการขับเคลื่อนการพัฒนาของประเทศ

นอกจากนั้น ศักยภาพและคุณภาพของประชากรไทยทุกช่วงวัยยังคงเป็นปัจจัยท้าทายสำคัญต่อการพัฒนาประเทศ แม้ว่าการเข้าถึงระบบบริการสาธารณะ การศึกษา บริการสาธารณสุข โครงสร้างพื้นฐานต่างๆ และการคุ้มครองทางสังคมอื่น ๆ ของคนไทยมีความครอบคลุมเพิ่มมากขึ้น แต่ยังคงมีปัญหาระดับคุณภาพการให้บริการที่มีมาตรฐานแตกต่างกันระหว่างพื้นที่ ซึ่งเป็นหนึ่งในสาเหตุหลักที่ทำให้ประเทศไทยยังคงมีปัญหาคอขวดหลายมิติ ขณะที่ปัญหาด้านความยากจนยังคงเป็นประเด็นท้าทายในการยกระดับการพัฒนาประเทศให้ประชาชนมีรายได้สูงขึ้นและแก้ปัญหาความเหลื่อมล้ำอย่างยั่งยืน ขณะเดียวกันการวางกลยุทธ์ระยะยาวในการฟื้นฟู การใช้ และการรักษาทรัพยากรอย่างบูรณาการเพื่อการพัฒนาประเทศที่ผ่านมาซึ่งขาดความชัดเจน ส่งผลให้ทรัพยากรธรรมชาติและสิ่งแวดล้อมของประเทศยังมีปัญหาการใช้อย่างสิ้นเปลืองและเสื่อมโทรมลงอย่างรวดเร็ว

ทั้งนี้ ปัญหาดังกล่าวข้างต้นมีสาเหตุส่วนหนึ่งมาจากประสิทธิภาพการบริหารจัดการภาครัฐ การพัฒนาประเทศขาดความต่อเนื่องและความยืดหยุ่นในการตอบสนองต่อความต้องการและปัญหาของประชาชน ขณะที่ความมั่นคงภายในประเทศยังมีหลายประเด็นที่ต้องเสริมสร้างให้เกิดความเข้มแข็ง ลดความขัดแย้งทางความคิดและอุดมการณ์ที่มีรากฐานมาจากความเหลื่อมล้ำ ความไม่เสมอภาค การขาดความเชื่อมั่นในกระบวนการยุติธรรม และปัญหาการขาดเสถียรภาพทางการเมืองตลอดจนส่งเสริมคนในชาติให้ยึดมั่นสถาบันหลักเป็นศูนย์กลางจิตใจให้เกิดความรักและความสามัคคี

ในขณะเดียวกัน การเปลี่ยนแปลงโครงสร้างประชากรที่มีสัดส่วนประชากรวัยแรงงานและวัยเด็กที่ลดลงและประชากรสูงอายุที่เพิ่มขึ้นอย่างต่อเนื่อง จะเป็นปัจจัยเสี่ยงสำคัญที่จะทำให้การพัฒนาประเทศในมิติต่าง ๆ มีความท้าทายมากขึ้น ทั้งในส่วนของเสถียรภาพทางการเงินการคลังของประเทศในการจัดสวัสดิการเพื่อดูแลผู้สูงอายุที่เพิ่มสูงขึ้น การลงทุนและการออม การเจริญเติบโตทางเศรษฐกิจของประเทศ ความมั่นคงทางสังคม การบริหารจัดการทรัพยากรธรรมชาติอย่างยั่งยืนซึ่งจะเป็นประเด็นท้าทายต่อการขับเคลื่อนประเทศไปสู่การเป็นประเทศพัฒนาแล้ว

2. ปัจจัยและแนวโน้มที่คาดว่าจะส่งผลต่อการพัฒนาประเทศ

แม้ว่าประเทศไทยจะมีตำแหน่งที่ตั้งที่สามารถเป็นศูนย์กลางในการเชื่อมโยงในภูมิภาคและเป็นประตูสู่เอเชีย แต่การที่มีอาณาเขตติดกับประเทศเพื่อนบ้านหลายประเทศ ทำให้ปัญหาด้านเขตแดนกับประเทศเพื่อนบ้านยังคงเป็นความท้าทายด้านความมั่นคงในอนาคต นอกจากนี้ ประเทศไทยยังคงต้องให้ความสำคัญกับปัญหาด้านความมั่นคงอื่น ๆ ที่มีความซับซ้อน ละเอียดอ่อน และมีความเชื่อมโยงกันหลายมิติ ที่อาจเป็นประเด็นท้าทายต่อการสร้างบรรยากาศความไว้วางใจระหว่างรัฐกับประชาชนและระหว่างประชาชนกับประชาชน ซึ่งรวมถึงการสร้างสามัคคีของคนในชาติที่จะนำไปสู่การแก้ปัญหาความขัดแย้งระหว่างกลุ่มประชากรไทยที่มีแนวคิดและความเชื่อที่แตกต่างกันอย่างยั่งยืนนอกจากนี้ การขยายอิทธิพลและการเพิ่มบทบาทของประมุขมหากอำนาจ ที่อาจก่อให้เกิดการเปลี่ยนแปลงไปสู่ระบบหลายขั้วอำนาจ หรือเกิดการย้ายขั้วอำนาจทางเศรษฐกิจซึ่งอาจส่งผลกระทบต่อเสถียรภาพทางเศรษฐกิจของประเทศในอนาคต ขณะที่องค์กรที่ไม่ใช่รัฐ อาทิ องค์กรระหว่างประเทศ และบริษัทข้ามชาติ จะมีบทบาทมากขึ้นในการกำหนดกฎ ระเบียบ ทิศทางความสัมพันธ์และมาตรฐานสากลต่างๆ ทั้งในด้านความมั่นคง และเศรษฐกิจ รวมทั้งการรวมกลุ่มเศรษฐกิจและการเปิดเสรีในภูมิภาคที่นำไปสู่ความเชื่อมโยงในทุกระบบ อาจก่อให้เกิดความเสี่ยงด้านอาชญากรรมข้ามชาติและเศรษฐกิจนอกระบบ รวมทั้งปัญหายาเสพติด การค้ามนุษย์ และการลักลอบเข้าเมือง

ในทางกลับกัน ความเปลี่ยนแปลงจากโลกาภิวัตน์และความก้าวหน้าทางวิทยาศาสตร์และเทคโนโลยีที่ได้รับการพัฒนาอย่างก้าวกระโดดจะก่อให้เกิดนวัตกรรมอย่างพลิกผัน อาทิ เทคโนโลยีปัญญาประดิษฐ์ อินเทอร์เน็ตในทุกสิ่ง การวิเคราะห์ข้อมูลขนาดใหญ่ หุ่นยนต์และโดรน เทคโนโลยีพันธุกรรมสมัยใหม่ และเทคโนโลยีทางการเงิน ซึ่งตัวอย่างแนวโน้มการพัฒนาเทคโนโลยีอย่างก้าวกระโดดเหล่านี้ คาดว่าจะเป็นปัจจัยสนับสนุนหลักที่ช่วยทำให้เศรษฐกิจโลกและเศรษฐกิจไทยมีแนวโน้มที่จะกลับมาขยายตัวได้เข้มแข็งขึ้น แนวโน้มสำคัญที่จำเป็นต้องมีการติดตามอย่างใกล้ชิด อาทิ การรวมกลุ่มทางการค้าและการลงทุนที่จะมีความหลากหลายเพิ่มมากขึ้น การแข่งขันที่คาดว่าจะรุนแรงขึ้นในการเพิ่มผลิตภาพและสร้างความหลากหลายของสินค้าและบริการที่ตอบโจทย์รูปแบบชีวิตใหม่ๆ

นอกจากนั้น ประเทศไทยคาดว่าจะเข้าสู่การเป็นสังคมสูงวัยระดับสุดยอดใน ปี 2574 จะก่อให้เกิดโอกาสใหม่ๆ ในการตอบสนองความต้องการของกลุ่มผู้บริโภคนสูงวัยที่มีสัดส่วนเพิ่มขึ้นอย่างต่อเนื่อง รวมทั้งการคาดการณ์ว่าครอบครัวไทยจะมีขนาดเล็กลงและมีรูปแบบที่หลากหลายมากขึ้นประชากรในประเทศไทยจะมีช่วงอายุที่แตกต่างกันและจะมีกลุ่มคนช่วงอายุใหม่ๆ เพิ่มขึ้น ซึ่งจะส่งผลต่อทัศนคติและพฤติกรรมที่แตกต่างกัน ดังนั้น การเตรียมความพร้อมของประชากรให้มีคุณภาพและการนำเทคโนโลยีที่เหมาะสมมาใช้ในการผลิตและการบริการของประเทศจะเป็นความท้าทายสำคัญในระยะต่อไป

ในขณะเดียวกัน โครงสร้างประชากรที่เข้าสู่สังคมสูงวัย อาจทำให้เกิดความต้องการแรงงานต่างชาติเพิ่มมากขึ้นเพื่อทดแทนจำนวนแรงงานไทยที่ลดลง ซึ่งปัจจัยด้านการเปิดเสรีในภูมิภาค และความก้าวหน้าของการพัฒนาระบบคมนาคมขนส่งในภูมิภาคจะทำให้การเคลื่อนย้ายแรงงานและการย้ายถิ่นมีความสะดวกมากขึ้น และเป็นปัจจัยสำคัญที่จะทำให้เกิดการเคลื่อนย้ายประชากรเข้าออกประเทศเพิ่มมากขึ้น โดยเฉพาะในกลุ่มประชากรที่มีศักยภาพซึ่งมีแนวโน้มในการเคลื่อนย้ายไปเรียน หรือทำงานในทั่วทุกมุมโลกสูงขึ้น ทั้งนี้ การย้ายถิ่นส่วนใหญ่มีวัตถุประสงค์เพื่อแสวงหาโอกาสทางเศรษฐกิจที่ดีขึ้น จึงอาจจะเป็นไปได้ที่ประเทศไทยจะยังคงเป็นประเทศผู้รับของประชากรจากประเทศเพื่อนบ้านขณะที่ประชากรไทยโดยเฉพาะแรงงานทักษะอาจมีแรงจูงใจในการย้ายถิ่นไปยังประเทศที่มีระดับการพัฒนาที่ดีกว่า อาจทำให้การแย่งชิงแรงงานมีความรุนแรงมากขึ้น ซึ่งจะยิ่งทำให้เกิดความเสี่ยงต่อการเจริญเติบโตทางเศรษฐกิจและการเปลี่ยนแปลงของบริบทสังคมไทย

นอกจากนี้ ผลกระทบจากการเปลี่ยนแปลงสภาพภูมิอากาศคาดว่าจะมีความรุนแรงมากขึ้นทั้งในเชิงความผันผวน ความถี่ และขอบเขตที่กว้างขวางมากขึ้น ซึ่งจะสร้างความเสียหายต่อชีวิตและทรัพย์สิน ระบบโครงสร้างพื้นฐานที่จำเป็น ตลอดจนระบบผลิตทางการเกษตรที่สัมพันธ์ต่อกับความมั่นคงด้านอาหารและน้ำ ขณะที่ระบบนิเวศต่างๆ มีแนวโน้มเสื่อมโทรมลง และมีความเป็นไปได้ค่อนข้างสูงในการสูญเสียความสามารถในการรองรับความต้องการของมนุษย์ได้อย่างมีประสิทธิภาพอย่างไรก็ดี ระดับความรุนแรงของผลกระทบอันเกิดจากการเปลี่ยนแปลงภูมิอากาศโลกและความเสื่อมโทรมของระบบนิเวศต่าง ๆ ดังกล่าวที่แต่ละประเทศจะต้องเผชิญจะมีความแตกต่างกัน ทำให้การเป็นสังคมสีเขียวการรักษา และบริหารจัดการทรัพยากรธรรมชาติและสิ่งแวดล้อมอย่างบูรณาการจะได้รับความสำคัญและความสนใจจากนานาประเทศรวมทั้งประเทศไทยเพิ่มมากขึ้น พลังงานทดแทนและพลังงานทางเลือกรวมถึงการสร้างสมดุลความมั่นคงด้านพลังงานและอาหารมีแนวโน้มที่จะมีความสำคัญเพิ่มมากขึ้นกฎระเบียบและข้อตกลงด้านสิ่งแวดล้อมจะมีความเข้มข้นและเข้มงวดขึ้น โดยกรอบการพัฒนาตามข้อตกลงระหว่างประเทศต่างๆ ที่สำคัญ เช่น เป้าหมายการพัฒนาที่ยั่งยืน และบันทึกความตกลงปารีส จะได้รับการนำไปปฏิบัติอย่างจริงจังมากยิ่งขึ้น

แนวโน้มเหล่านี้จะก่อให้เกิดความท้าทายต่อการพัฒนาประเทศในหลายมิติ ทั้งในส่วนของกำลังงานและอาชีพ สาขาการผลิตและบริการใหม่ๆ ความมั่นคงของประเทศอันเกิดจากภัยคุกคามและความเสี่ยงด้านอื่นๆ ที่ซับซ้อนขึ้น อาชญากรรมไซเบอร์ รูปแบบการก่อสงครามที่ใช้เทคโนโลยี เป็นเครื่องมือ การเคลื่อนย้ายอย่างเสรีและรวดเร็วของผู้คน เงินทุน ข้อมูลข่าวสาร องค์ความรู้ เทคโนโลยีและสินค้าและบริการ การปรับตัวต่อการเปลี่ยนแปลงสภาพภูมิอากาศที่รวดเร็วและคาดการณ์ได้ยาก การเกิดขึ้นของโรคระบาด และ

โรคอุบัติใหม่ที่จะส่งผลให้การเฝ้าระวังด้านการสาธารณสุขในประเทศ มีความสำคัญมากขึ้น อาจนำไปสู่ปัญหาความเหลื่อมล้ำที่ทวีความรุนแรงมากขึ้นได้ หากไม่มีมาตรการที่มีประสิทธิภาพในการป้องกันและรองรับผลกระทบต่างๆ ที่คาดว่าจะเกิดขึ้น ซึ่งรวมถึงการเตรียมความพร้อมเพื่อรองรับการเปลี่ยนแปลงทางเทคโนโลยีและนวัตกรรมแบบพลิกผันที่จะเกิดขึ้นอย่างรวดเร็วโดยเฉพาะอย่างยิ่งหากการเข้าถึงเทคโนโลยี โครงสร้างพื้นฐาน และองค์ความรู้สมัยใหม่มีระดับความแตกต่างกันระหว่างกลุ่มประชากรต่างๆ โดยการเปลี่ยนแปลงทางเทคโนโลยีและนวัตกรรมดังกล่าวจะส่งผลกระทบต่อทั้งการจ้างงานและอาชีพที่จะมีรูปแบบและลักษณะงานที่เปลี่ยนไป มีความต้องการแรงงานที่มีสมรรถนะสูงเพิ่มมากขึ้น หลายอาชีพอาจหายไปจากตลาดงานในปัจจุบันและบางอาชีพจะถูกทดแทนด้วยระบบอัตโนมัติโดยเฉพาะอาชีพที่ต้องการทักษะระดับต่ำ ก่อให้เกิดความเสี่ยงต่อความมั่นคงและคุณภาพชีวิตของประชาชนที่ปรับตัวไม่ทันหรือขาดความรู้และทักษะที่ทันกับยุคสมัยที่เปลี่ยนแปลงไปกระแสโลกาภิวัตน์ที่จะทำให้เกิดการพัฒนาขยายความเป็นเมือง วิถีชีวิตที่เปลี่ยนไปอย่างรวดเร็ว รวมทั้งการเปลี่ยนแปลงทางสภาพภูมิอากาศที่อาจจะมีผลกระทบมากยิ่งขึ้น ซึ่งปัจจัยทั้งหมดดังกล่าวจะส่งผลกระทบต่อปัญหาความยากจนและความเหลื่อมล้ำของประเทศมีความซับซ้อนมากยิ่งขึ้น

จากปัจจัยและแนวโน้มที่คาดว่าจะส่งผลต่อการขับเคลื่อนการพัฒนาประเทศในมิติต่างๆ ข้างต้น เห็นได้ว่าบริบทและสภาพแวดล้อมทั้งภายในและภายนอกประเทศมีแนวโน้มที่จะเปลี่ยนแปลงอย่างรวดเร็ว มีพลวัตสูง และมีความซับซ้อนหลากหลายมิติ ซึ่งจะส่งผลกระทบต่ออนาคตการพัฒนาประเทศอย่างมาก ดังนั้น การพัฒนาประเทศจึงจำเป็นต้องมียุทธศาสตร์การพัฒนาที่ครอบคลุมทุกมิติและทุกด้านการพัฒนาที่เกี่ยวข้อง มีความร่วมมือในลักษณะประชารัฐจากภาคส่วนต่างๆ ในรูปแบบของหุ้นส่วนการพัฒนาที่เป็นการดำเนินงานอย่างบูรณาการ เนื่องจากทุกมิติการพัฒนามีความเกี่ยวข้องซึ่งกันและกัน โดยประเทศไทยจำเป็นต้องมีทรัพยากรมนุษย์ที่มีคุณภาพ มีความรู้ สมรรถนะ และทักษะที่สอดคล้องกับการเปลี่ยนแปลงต่างๆ สามารถรู้เท่าทันและปรับตัวให้สามารถดำเนินชีวิตได้อย่างมีความสุข มีอาชีพที่มั่นคง สร้างรายได้ ท่ามกลางความเปลี่ยนแปลงกฎเกณฑ์และกติกาใหม่ๆ และมาตรฐานที่สูงขึ้น โดยเฉพาะในโลกที่มีการเปลี่ยนแปลงอย่างรวดเร็วซึ่งจำเป็นต้องมีการพัฒนาระบบและปัจจัยส่งเสริมต่าง ๆ ที่เกี่ยวข้องไปพร้อมกัน ทั้งในส่วนของระบบการเรียนการสอน และการพัฒนาทักษะฝีมือที่สอดคล้องกันกับการพัฒนาของคนในแต่ละช่วงวัย ระบบบริการสาธารณะ โครงสร้างพื้นฐาน รวมทั้งการให้ความสำคัญกับการส่งเสริมเทคโนโลยีและนวัตกรรม เพื่อให้ประเทศไทยสามารถยกระดับเป็นเจ้าของเทคโนโลยีและนวัตกรรมก้าวทันโลก จากการต่อยอดการพัฒนาบนพื้นฐานนโยบายไทยแลนด์ 4.0 ส่งผลให้เกิดการสร้างห่วงโซ่มูลค่าทางเศรษฐกิจในทั้งภาคอุตสาหกรรม ภาคเกษตรและภาคบริการ กระจายผลประโยชน์จากการพัฒนา ลดปัญหาความเหลื่อมล้ำ และนำไปสู่การเสริมสร้างคุณภาพชีวิตของประชาชนทุกภาคส่วน

นอกจากนี้ ประเทศไทยต้องให้ความสำคัญกับการสร้างสมดุลความมั่นคงด้านพลังงานและอาหาร การรักษาไว้ซึ่งความหลากหลายเชิงนิเวศ การส่งเสริมการค้าเสรีและธุรกิจ และการพัฒนา และขยายความเป็นเมืองที่เติบโตอย่างต่อเนื่องที่เป็นมิตรต่อสิ่งแวดล้อม พร้อมกับการมีข้อกำหนดของรูปแบบและกฎเกณฑ์ที่เกี่ยวข้องกับลักษณะการใช้พื้นที่ที่ชัดเจน ขณะที่การพัฒนาโครงสร้างพื้นฐาน และระบบโลจิสติกส์ กฎหมายระบบภาษีต้องมีกลยุทธ์การพัฒนาที่สามารถอำนวยความสะดวก และส่งเสริมให้ประเทศมีศักยภาพการแข่งขันที่สูงขึ้น และสามารถชี้จุดแข็งในเรื่องตำแหน่งที่ตั้งทางภูมิศาสตร์ของประเทศให้เกิดประโยชน์ต่อการพัฒนาประเทศมากขึ้น รวมทั้งให้ความสำคัญของการรวมกลุ่มความร่วมมือกับนานาประเทศในระดับภูมิภาคและระดับโลก เพื่อกระชับและสร้างสัมพันธ์ไมตรี เสริมสร้างความสัมพันธ์ทางการทูต ซึ่งจะก่อให้เกิดการสร้างพลังทางเศรษฐกิจและรักษาความมั่นคงของประเทศ โดยจำเป็นต้องสร้างความพร้อมในการที่จะยกระดับมาตรฐานและมีการปฏิบัติให้เป็นไปตามระเบียบกติกาสากลในด้านต่างๆ ขณะเดียวกันประเทศไทยจำเป็นต้องเร่งให้มีการปฏิรูป

ระบบราชการและการเมืองเพื่อให้เกิดการบริหารราชการที่ดีและมีเสถียรภาพทางการเมือง มีการส่งเสริมคนในชาติ ให้ยึดมั่นสถาบันหลักเป็นศูนย์รวมจิตใจเพื่อให้เกิดความรักความสามัคคี และลดความขัดแย้งภายในประเทศ โดยที่นโยบายการพัฒนาต่างๆ จำเป็นต้องคำนึงถึงความสอดคล้องกับโครงสร้าง และลักษณะพฤติกรรมของประชากรที่อาจจะมีความแตกต่างจากปัจจุบันมากขึ้น

ดังนั้น ภายใต้เงื่อนไขโครงสร้างประชากร โครงสร้างเศรษฐกิจ สภาพสังคม สภาพภูมิอากาศ สิ่งแวดล้อม และปัจจัยการพัฒนาต่างๆ ที่เกี่ยวข้อง ส่งผลให้ประเทศไทยจำเป็นต้องมีการวางแผนการพัฒนาที่รอบคอบและครอบคลุม อย่างไรก็ตาม หลายประเด็นพัฒนาเป็นเรื่องที่ต้องใช้ระยะเวลาในการดำเนินงานเพื่อให้เกิดการปรับตัวซึ่งจะต้องหยั่งรากลึกกลงไปถึงการเปลี่ยนแปลงในเชิงโครงสร้างการขับเคลื่อนการพัฒนาให้ประเทศเจริญก้าวหน้าไปในอนาคตจึงจำเป็นต้องกำหนดวิสัยทัศน์ในระยะยาวที่ต้องบรรลุ พร้อมทั้งแนวยุทธศาสตร์หลักในด้านต่างๆ เพื่อเป็นกรอบในการขับเคลื่อนการพัฒนาอย่างบูรณาการบนพื้นฐานประชารัฐเพื่อยกระดับจุดแข็งและจุดเด่นของประเทศ และปรับปรุงแก้ไขจุดอ่อนและจุดด้อยต่าง ๆ อย่างเป็นระบบ โดยยุทธศาสตร์ชาติจะเป็นเป้าหมายใหญ่ในการขับเคลื่อนประเทศ และถ่ายทอดไปสู่แผนในระดับอื่น ๆ เพื่อนำไปสู่การปฏิบัติทั้งในระดับยุทธศาสตร์ ภารกิจ และพื้นที่ ซึ่งรวมถึงพื้นที่พิเศษต่างๆ อาทิ เขตเศรษฐกิจพิเศษชายแดน เขตพัฒนาพิเศษภาคตะวันออกเพื่อให้เกิดการพัฒนาประเทศสามารถดำเนินการได้อย่างมั่นคง มั่งคั่ง และ ยั่งยืน

3. วิสัยทัศน์ประเทศไทย

“ประเทศไทยมีความมั่นคง มั่งคั่ง ยั่งยืน เป็นประเทศพัฒนาแล้ว ด้วยการพัฒนาตามหลักปรัชญาของเศรษฐกิจพอเพียง” หรือเป็นคติพจน์ประจำชาติว่า “มั่นคง มั่งคั่ง ยั่งยืน” เพื่อสนองตอบต่อผลประโยชน์แห่งชาติ อันได้แก่ การมีเอกราช อธิปไตย การดำรงอยู่อย่างมั่นคง และยั่งยืนของสถาบันหลักของชาติ และประชาชนจากภัยคุกคามทุกรูปแบบ การอยู่ร่วมกันในชาติอย่างสันติสุขเป็นปึกแผ่น มีความมั่นคงทางสังคม ท่ามกลางพหุสังคมและการมีเกียรติและศักดิ์ศรีของความเป็นมนุษย์ความเจริญเติบโตของชาติ ความเป็นธรรมและความอยู่ดีมีสุขของประชาชน ความยั่งยืนของฐานทรัพยากรธรรมชาติสิ่งแวดล้อม ความมั่นคงทางพลังงานและอาหาร ความสามารถในการรักษาผลประโยชน์ของชาติภายใต้การเปลี่ยนแปลงของสภาวะแวดล้อมระหว่างประเทศ และการอยู่ร่วมกันอย่างสันติประสานสอดคล้องกันด้านความมั่นคงในประชาคมอาเซียนและประชาคมโลกอย่างมีเกียรติและศักดิ์ศรี

ความมั่นคง หมายถึง การมีความมั่นคงปลอดภัยจากภัยและการเปลี่ยนแปลงทั้งภายในประเทศ และภายนอกประเทศในทุกระดับ ทั้งระดับประเทศ สังคม ชุมชน ครัวเรือน และปัจเจกบุคคล และมีความมั่นคงในทุกมิติ ทั้งมิติทางการทหาร เศรษฐกิจ สังคม สิ่งแวดล้อม และการเมือง เช่น ประเทศมีความมั่นคงในเอกราชและอธิปไตย มีการปกครองระบอบประชาธิปไตยที่มีพระมหากษัตริย์ทรงเป็นประมุข สถาบันชาติ ศาสนา พระมหากษัตริย์มีความเข้มแข็งเป็นศูนย์กลางและเป็นที่ยึดเหนี่ยวจิตใจของประชาชน มีระบบการเมืองที่มั่นคงเป็นกลไกที่นำไปสู่การบริหารประเทศที่ต่อเนื่องและโปร่งใสตามหลักธรรมาภิบาล สังคมมีความปรองดองและความสามัคคี สามารถผนึกกำลังเพื่อพัฒนาประเทศ ชุมชนมีความเข้มแข็ง ครอบครัวมีความอบอุ่น ประชาชนมีความมั่นคงในชีวิต มีงานและรายได้ที่มั่นคงพอเพียงกับการดำรงชีวิต มีการออมสำหรับวัยเกษียณ ความมั่นคงของอาหาร พลังงาน และน้ำ มีที่อยู่อาศัยและความปลอดภัยในชีวิตทรัพย์สิน

ความมั่งคั่ง หมายถึง ประเทศไทยมีการขยายตัวของเศรษฐกิจอย่างต่อเนื่องและมีความยั่งยืนจนเข้าสู่กลุ่มประเทศรายได้สูง ความเหลื่อมล้ำของการพัฒนาลดลง ประชากรมีความอยู่ดีมีสุขได้รับผลประโยชน์จากการพัฒนาอย่างเท่าเทียมกันมากขึ้น และมีการพัฒนาอย่างทั่วถึงทุกภาคส่วนมีคุณภาพชีวิตตามมาตรฐานขององค์การสหประชาชาติ ไม่มีประชาชนที่อยู่ในภาวะความยากจนเศรษฐกิจในประเทศมีความเข้มแข็ง ขณะเดียวกันต้องมีความสามารถในการแข่งขันกับประเทศต่างๆทั้งในตลาดโลกและตลาดภายในประเทศเพื่อให้สามารถสร้าง

รายได้ทั้งจากภายในและภายนอกประเทศตลอดจนมีการสร้างฐานเศรษฐกิจและสังคมแห่งอนาคตเพื่อให้สอดคล้องกับบริบทการพัฒนาที่เปลี่ยนแปลงไป และประเทศไทยมีบทบาทที่สำคัญในเวทีโลก และมีความสัมพันธ์ทางเศรษฐกิจและการค้าอย่างแน่นแฟ้นกับประเทศในภูมิภาคเอเชีย เป็นจุดสำคัญของการเชื่อมโยงในภูมิภาค ทั้งการคมนาคมขนส่ง การผลิต การค้า การลงทุน และการทำธุรกิจ เพื่อให้เป็นพลังในการพัฒนา นอกจากนี้ยังมีความสมบูรณ์ในทุนที่สามารถสร้างการพัฒนาต่อเนื่องไปได้ ได้แก่ ทุนมนุษย์ ทุนทางปัญญาทุนทางการเงินทุนที่เป็นเครื่องมือเครื่องจักร ทุนทางสังคม และทุนทรัพยากรธรรมชาติและสิ่งแวดล้อม

ความยั่งยืน หมายถึง การพัฒนาที่สามารถสร้างความเจริญ รายได้ และคุณภาพชีวิตของประชาชนให้เพิ่มขึ้นอย่างต่อเนื่อง ซึ่งเป็นการเจริญเติบโตของเศรษฐกิจที่อยู่บนหลักการใช้ การรักษาและการฟื้นฟู ฐานทรัพยากรธรรมชาติอย่างยั่งยืน ไม่ใช่ทรัพยากรธรรมชาติจนเกินพอดี ไม่สร้างมลภาวะต่อสิ่งแวดล้อมจนเกินความสามารถในการรองรับและเยียวยาของระบบนิเวศ การผลิตและการบริโภคเป็นมิตรกับสิ่งแวดล้อม และสอดคล้องกับเป้าหมายการพัฒนาที่ยั่งยืน ทรัพยากรธรรมชาติมีความอุดมสมบูรณ์มากขึ้นและสิ่งแวดล้อมมีคุณภาพดีขึ้น คนมีความรับผิดชอบต่อสังคม มีความเอื้ออาทร เสียสละเพื่อผลประโยชน์ส่วนรวม รัฐบาลมีนโยบายที่มุ่งประโยชน์ส่วนรวมอย่างยั่งยืนและให้ความสำคัญกับการมีส่วนร่วมของประชาชน และทุกภาคส่วนในสังคมยึดถือและปฏิบัติตามหลักปรัชญาของเศรษฐกิจพอเพียงเพื่อการพัฒนาอย่างสมดุล มีเสถียรภาพ และยั่งยืน

โดยมีเป้าหมายการพัฒนาประเทศ คือ **“ประเทศชาติมั่นคง ประชาชนมีความสุขเศรษฐกิจพัฒนาอย่างต่อเนื่อง สังคมเป็นธรรม ฐานทรัพยากรธรรมชาติยั่งยืน”** โดยยกระดับศักยภาพของประเทศ ในหลากหลายมิติ พัฒนาค้นในทุกมิติและในทุกช่วงวัยให้เป็นคนดี เก่ง และมีคุณภาพ สร้างโอกาสและความเสมอภาคทางสังคม สร้างการเติบโตบนคุณภาพชีวิตที่เป็นมิตรกับสิ่งแวดล้อม และมีภาครัฐของประชาชนเพื่อประชาชน และประโยชน์ส่วนรวม โดยการประเมินผลการพัฒนาตามยุทธศาสตร์ชาติ ประกอบด้วย

- 1) ความอยู่ดีมีสุขของคนไทยและสังคมไทย
- 2) ขีดความสามารถในการแข่งขัน การพัฒนาเศรษฐกิจ และการกระจายรายได้
- 3) การพัฒนาทรัพยากรมนุษย์ของประเทศ
- 4) ความเท่าเทียมและความเสมอภาคของสังคม
- 5) ความหลากหลายทางชีวภาพ คุณภาพสิ่งแวดล้อม และความยั่งยืนของ ทรัพยากรธรรมชาติ
- 6) ประสิทธิภาพการบริหารจัดการและการเข้าถึงการให้บริการของภาครัฐ

4. ประเด็นยุทธศาสตร์ชาติ

4.1 ยุทธศาสตร์ชาติด้านความมั่นคง

- (1) การรักษาความสงบภายในประเทศ
- (2) การป้องกันและแก้ไขปัญหาที่มีผลกระทบต่อความมั่นคง
- (3) การพัฒนาศักยภาพของประเทศให้พร้อมเผชิญภัยคุกคามที่กระทบต่อความมั่นคงของชาติ
- (4) การบูรณาการความร่วมมือด้านความมั่นคงกับอาเซียนและนานาชาติ รวมถึงองค์กรภาครัฐและที่มีใช้ภาครัฐ
- (5) การพัฒนากลไกการบริหารจัดการความมั่นคงแบบองค์รวม

4.2 ยุทธศาสตร์ชาติด้านการสร้างความสามารถในการแข่งขัน

- (1) การเกษตรสร้างมูลค่า
- (2) อุตสาหกรรมและบริการแห่งอนาคต

- (3) สร้างความหลากหลายด้านการท่องเที่ยว
- (4) โครงสร้างพื้นฐาน เชื่อมไทย เชื่อมโลก
- (5) พัฒนาเศรษฐกิจบนพื้นฐานผู้ประกอบการยุคใหม่

4.3 ยุทธศาสตร์ชาติด้านการพัฒนาและเสริมสร้างศักยภาพทรัพยากรมนุษย์

- (1) การปรับเปลี่ยนค่านิยมและวัฒนธรรม
- (2) การพัฒนาศักยภาพคนตลอดช่วงชีวิต
- (3) ปฏิรูปกระบวนการเรียนรู้ที่ตอบสนองต่อการเปลี่ยนแปลงในศตวรรษที่ 21
- (4) การตระหนักถึงพหุปัญญาของมนุษย์ที่หลากหลาย
- (5) การเสริมสร้างให้คนไทยมีสุขภาวะที่ดี
- (6) การสร้างสภาพแวดล้อมที่เอื้อต่อการพัฒนาและเสริมสร้างศักยภาพทรัพยากรมนุษย์
- (7) การเสริมสร้างศักยภาพการกีฬาในการสร้างคุณค่าทางสังคมและพัฒนาประเทศ

4.4 ยุทธศาสตร์ชาติด้านการสร้างโอกาสและความเสมอภาคทางสังคม

- (1) การลดความเหลื่อมล้ำ สร้างความเป็นธรรมในทุกมิติ
- (2) การกระจายศูนย์กลางความเจริญทางเศรษฐกิจ สังคม และเทคโนโลยี
- (2) การเสริมสร้างพลังทางสังคม
- (4) การเพิ่มขีดความสามารถของชุมชนท้องถิ่นในการพัฒนา การพึ่งตนเองและการจัดการตนเอง

4.5 ยุทธศาสตร์ชาติด้านการสร้างการเติบโตบนคุณภาพชีวิตที่เป็นมิตรกับสิ่งแวดล้อม

- (1) สร้างการเติบโตอย่างยั่งยืนบนสังคมเศรษฐกิจสีเขียว
- (2) สร้างการเติบโตอย่างยั่งยืนบนสังคมเศรษฐกิจภาคทะเล
- (3) สร้างการเติบโตอย่างยั่งยืนบนสังคมที่เป็นมิตรต่อสภาพภูมิอากาศ
- (4) พัฒนาพื้นที่เมือง ชนบท เกษตรกรรมและอุตสาหกรรมเชิงนิเวศ มุ่งเน้นความเป็นเมืองที่เติบโตอย่างต่อเนื่อง
- (5) พัฒนาความมั่นคงน้ำ พลังงาน และเกษตรที่เป็นมิตรต่อสิ่งแวดล้อม
- (6) ยกระดับกระบวนการทัศน์เพื่อกำหนดอนาคตประเทศ

4.6 ยุทธศาสตร์ชาติด้านการปรับสมดุลและพัฒนาระบบการบริหารจัดการภาครัฐ

- (1) ภาครัฐที่ยึดประชาชนเป็นศูนย์กลาง ตอบสนองความต้องการ และให้บริการอย่างสะดวกรวดเร็ว โปร่งใส
- (2) ภาครัฐบริหารงานแบบบูรณาการโดยมียุทธศาสตร์ชาติเป็นเป้าหมายและเชื่อมโยงการพัฒนาในทุกระดับ ทุกประเด็น ทุกภารกิจ และทุกพื้นที่
- (3) ภาครัฐมีขนาดเล็กกะทัดรัด เหมาะสมกับภารกิจ ส่งเสริมให้ประชาชนและทุกภาคส่วนมีส่วนร่วมในการพัฒนาประเทศ
- (4) ภาครัฐมีความทันสมัย
- (6) บุคลากรภาครัฐเป็นคนดีและเก่ง ยึดหลักคุณธรรม จริยธรรม มีจิตสำนึก มีขีดความสามารถสูง มุ่งมั่น และเป็นมืออาชีพ
- (7) ภาครัฐมีความโปร่งใส ปลอดการทุจริตและประพฤติมิชอบ
- (8) กฎหมายมีความสอดคล้องเหมาะสมกับบริบทต่าง ๆ และมีเท่าที่จำเป็น
- (9) กระบวนการยุติธรรมเคารพสิทธิมนุษยชนและปฏิบัติต่อประชาชนโดยเสมอภาค

1.2 แผนพัฒนาเศรษฐกิจและสังคมแห่งชาติ ฉบับที่ 12 (พ.ศ. 2560 – 2564)

แผนพัฒนาเศรษฐกิจและสังคมแห่งชาติ ฉบับที่ 12 (พ.ศ. 2560 – 2564) ได้จัดทำขึ้นในช่วงเวลาของการปฏิรูปประเทศและสถานการณ์โลกที่เปลี่ยนแปลงอย่างรวดเร็วและเชื่อมโยงกันใกล้ชิดกันมากขึ้น โดยได้น้อมนำหลัก “ปรัชญาของเศรษฐกิจพอเพียง” มาเป็นปรัชญาทางในการพัฒนาประเทศต่อเนื่องจากแผนพัฒนาฯ ฉบับที่ 9–11 เพื่อเสริมสร้างภูมิคุ้มกันและช่วยให้สังคมไทยสามารถยืนหยัดอยู่ได้อย่างมั่นคง เกิดภูมิคุ้มกัน และมีการบริหารจัดการความเสี่ยงอย่างเหมาะสม ส่งผลให้การพัฒนาประเทศสู่ความสมดุลและยั่งยืน

ในการจัดทำแผนพัฒนาฯ ฉบับที่ 12 ครั้งนี้ สำนักงานคณะกรรมการพัฒนาการเศรษฐกิจและสังคมแห่งชาติ (สศช.) ได้จัดทำบนพื้นฐานของกรอบยุทธศาสตร์ชาติ 20 ปี (พ.ศ. 2560 – 2579) ซึ่งเป็นแผนหลักของการพัฒนาประเทศ และเป้าหมายการพัฒนาที่ยั่งยืน (Sustainable Development Goals: SDGs) รวมทั้งการปรับโครงสร้างประเทศไทยไปสู่ประเทศไทย 4.0 ตลอดจนประเด็นการปฏิรูปประเทศ นอกจากนั้น ได้ให้ความสำคัญกับการมีส่วนร่วมของภาคีการพัฒนาทุกภาคส่วน ทั้งในระดับกลุ่มอาชีพ ระดับภาค และระดับประเทศในทุกขั้นตอนของแผนฯ อย่างกว้างขวางและต่อเนื่อง เพื่อร่วมกันกำหนดวิสัยทัศน์และ ทิศทางการพัฒนาประเทศ รวมทั้งร่วมจัดทารายละเอียดยุทธศาสตร์ของแผนฯ เพื่อมุ่งสู่ “ความมั่นคง มั่งคั่ง และยั่งยืน”

การพัฒนาประเทศในระยะแผนพัฒนาฯ ฉบับที่ 12 จึงเป็นจุดเปลี่ยนที่สำคัญในการเชื่อมต่อกับยุทธศาสตร์ชาติ 20 ปี ในลักษณะการแปลงยุทธศาสตร์ระยะยาวสู่การปฏิบัติ โดยในแต่ละยุทธศาสตร์ของแผนพัฒนาฯ ฉบับที่ 12 ได้กำหนดประเด็นการพัฒนา พร้อมทั้งแผนงาน/โครงการสำคัญที่ต้องดำเนินการให้เห็นผลเป็นรูปธรรมในช่วง 5 ปีแรกของการขับเคลื่อนยุทธศาสตร์ชาติ เพื่อเตรียมความพร้อมคน สังคม และระบบเศรษฐกิจของประเทศให้สามารถปรับตัวรองรับผลกระทบจากการเปลี่ยนแปลงได้อย่างเหมาะสม ขณะเดียวกัน ยังได้กำหนดแนวคิดและกลไกการขับเคลื่อนและติดตามประเมินผลที่ชัดเจน เพื่อกำกับให้การพัฒนาเป็นไปอย่างมีทิศทางและเกิดประสิทธิภาพ นาไปสู่การพัฒนาเพื่อประโยชน์สุขที่ยั่งยืนของสังคมไทย

1. ภาพรวมการพัฒนาในช่วงแผนพัฒนาฯ ฉบับที่ 12

- 1.1 หลักการ
- 1.2 จุดเปลี่ยนสำคัญในแผนพัฒนาเศรษฐกิจและสังคมฉบับที่ 12
- 1.3 ประเด็นการพัฒนาหลักที่สำคัญในช่วงแผนพัฒนาฯ ฉบับที่ 12

2. การประเมินสภาพแวดล้อมการพัฒนาประเทศ

- 2.1 สถานการณ์และแนวโน้มภายนอก
- 2.2 สถานการณ์และแนวโน้มภายใน

3. วัตถุประสงค์และเป้าหมายการพัฒนาในช่วงแผนพัฒนาฯ ฉบับที่ 12

- 3.1. วัตถุประสงค์
- 3.2. เป้าหมายรวม

4. ยุทธศาสตร์การพัฒนาประเทศ

ยุทธศาสตร์ในแผนพัฒนาฯ ฉบับที่ 12 มีทั้งหมด 10 ยุทธศาสตร์ โดยมี 6 ยุทธศาสตร์ตามกรอบยุทธศาสตร์ชาติ 20 ปี และอีก 4 ยุทธศาสตร์ที่เป็นปัจจัยสนับสนุน ดังนี้

- 4.1 ยุทธศาสตร์การเสริมสร้างและพัฒนาศักยภาพทุนมนุษย์
- 4.2 ยุทธศาสตร์การสร้างความเป็นธรรมและลดความเหลื่อมล้ำในสังคม
- 4.3 ยุทธศาสตร์การสร้างความเข้มแข็งทางเศรษฐกิจและแข่งขันได้อย่างยั่งยืน
- 4.4 ยุทธศาสตร์การเติบโตที่เป็นมิตรกับสิ่งแวดล้อมเพื่อการพัฒนาที่ยั่งยืน
- 4.5 ยุทธศาสตร์การเสริมสร้างความมั่นคงแห่งชาติเพื่อการพัฒนาประเทศสู่ความมั่งคั่ง และยั่งยืน

- 4.6 ยุทธศาสตร์การบริหารจัดการในภาครัฐ การป้องกันการทุจริตประพฤติมิชอบ และ
ธรรมาภิบาลในสังคมไทย
- 4.7 ยุทธศาสตร์การพัฒนาโครงสร้างพื้นฐานและระบบโลจิสติกส์
- 4.8 ยุทธศาสตร์การพัฒนาวิทยาศาสตร์ เทคโนโลยี วิจัย และนวัตกรรม
- 4.9 ยุทธศาสตร์การพัฒนาภาค เมือง และพื้นที่เศรษฐกิจ
- 4.10 ยุทธศาสตร์ความร่วมมือระหว่างประเทศเพื่อการพัฒนา

5. การขับเคลื่อนแผนพัฒนาฯ ฉบับที่ 12สู่การปฏิบัติ

- 5.1 หลักการ
- 5.2 แนวทางขับเคลื่อนแผนพัฒนาฯ ฉบับที่ 12
- 5.3 การติดตามประเมินผลแผนพัฒนาฯ ฉบับที่ 12

1.3 แผนพัฒนาภาค/แผนพัฒนากลุ่มจังหวัด/แผนพัฒนาจังหวัด

➔ แผนพัฒนาภาคใต้ พ.ศ. 2560 – 2565 ฉบับทบทวน

1. สภาพทั่วไป

1.1 **ที่ตั้ง** ภาคใต้ตั้งอยู่บนคาบสมุทรทลายู ขนาบด้วยทะเลอ่าวไทย ทางฝั่งตะวันออก มีความยาวชายฝั่งทะเล 877 กิโลเมตร และทะเลอันดามันทางฝั่งตะวันตกความยาวชายฝั่ง 1,093 กิโลเมตร ประกอบด้วย 11 จังหวัด คือ จังหวัดชุมพร สุราษฎร์ธานี นครศรีธรรมราช พัทลุง สงขลา ระนอง พังงา ภูเก็ต กระบี่ ตรัง และสตูล ตอนบนมีพรมแดนติดกับประเทศเมียนมา เป็นระยะทางสั้นๆ และตอนล่างของภาค มีพรมแดนติดกับประเทศมาเลเซียเป็นระยะทางประมาณ 180 กิโลเมตร

1.2 **พื้นที่และลักษณะภูมิประเทศ** ภาคใต้มีพื้นที่รวม 37.36 ล้านไร่ สภาพภูมิประเทศ มี 2 ลักษณะ คือ ด้านตะวันตกมีแนวเทือกเขาตะนาวศรี และเทือกเขาภูเก็ต ซึ่งเป็นต้นกำเนิดแม่น้ำสายต่างๆ อาทิ แม่น้ำกระบุรี และแม่น้ำตาปี ส่วนพื้นที่ตอนกลางของภาคมีเทือกเขานครศรีธรรมราชทอดเป็นแนวเหนือ-ใต้ สำหรับด้านตะวันออกมีลักษณะเป็นพื้นที่ราบขนาดใหญ่เหมาะสำหรับการเพาะปลูกพืชที่สำคัญของภาค รวมทั้งมีพื้นที่ชุ่มน้ำที่สำคัญ ได้แก่ ทะเลน้อยและทะเลสาบสงขลา ตลอดจนมีพื้นที่เกาะกระจายอยู่ในทะเลทั้งสองฝั่งซึ่งเป็นแหล่งท่องเที่ยวที่สำคัญของภาค เช่น เกาะสมุย เกาะพะงัน เกาะสิมิลัน เกาะสุรินทร์ เกาะพีพี และเกาะหลีเป๊ะ เป็นต้น

1.3 **ภูมิอากาศ** สภาพภูมิอากาศของภาคใต้เป็นแบบมรสุมเขตร้อนและมีฝนตกชุก เนื่องจาก อยู่ภายใต้อิทธิพลของลมมรสุมตะวันออกเฉียงเหนือ ลมมรสุมตะวันออกเฉียงใต้ และลมมรสุมตะวันตกเฉียงใต้ มีฤดูกาลเพียง 2 ฤดู อุณหภูมิเฉลี่ย 32 องศาเซลเซียส ปริมาณน้ำฝนเฉลี่ยประมาณ 2,634 มิลลิเมตรต่อปี สูงกว่าค่าเฉลี่ยของประเทศ (1,356 มิลลิเมตร/ปี) เหมาะสำหรับการปลูกพืชเขตร้อน และมีน้ำเพียงพอกับการทำเกษตร

1.4 **การใช้ประโยชน์ที่ดิน** จากพื้นที่ทั้งหมด 37.36 ล้านไร่ มีการจำแนกการใช้ประโยชน์พื้นที่ แบ่งเป็น พื้นที่ป่าไม้ 9.36 ล้านไร่ หรือร้อยละ 25.0 ของพื้นที่ภาค พื้นที่ป่าชายเลน 1.28 ล้านไร่ พื้นที่ ถิ่นครองเพื่อการเกษตร 18.31 ล้านไร่ ซึ่งส่วนใหญ่เป็นพื้นที่ปลูกยางพาราและปาล์มน้ำมัน ประมาณ 15.75 ล้านไร่ หรือ ร้อยละ 86.1 ของพื้นที่การเกษตร รองลงมาเป็นพื้นที่นา และพื้นที่ปลูกไม้ผล คิดเป็นร้อยละ 4.1 และ 3.9 ของพื้นที่การเกษตร ตามลำดับ

1.5 ทรัพยากรธรรมชาติ

1.5.1 ดิน ภาคใต้มีดินที่มีปัญหาทางการเกษตร จำนวน 18.41 ล้านไร่ หรือร้อยละ 49.3 ของพื้นที่ภาค ซึ่งในจำนวนนี้เป็นพื้นที่ลาดเชิงชัน 12.13 ล้านไร่ รวมทั้งพื้นที่ดินเค็ม 1.46 ล้านไร่ ดินทราย 1.01 ล้านไร่ ดินเปรี้ยวจัด 0.72 ล้านไร่ และอื่นๆ อีก 3.81 ล้านไร่ ส่วนใหญ่เป็นพื้นที่บริเวณชายทะเลและพื้นที่ป่าพรุ

1.5.2 แหล่งน้ำ ภาคใต้มีลุ่มน้ำที่สำคัญ คือ ลุ่มน้ำภาคใต้ฝั่งตะวันออก ลุ่มน้ำภาคใต้ ฝั่งตะวันตก ลุ่มน้ำตาปี และลุ่มน้ำทะเลสาบสงขลา คุณภาพน้ำอยู่ในเกณฑ์พอใช้ถึงดี มีปริมาณน้ำท่า 61,816 ล้านลูกบาศก์เมตรต่อปี กักเก็บน้ำได้ 4,770 ล้านลูกบาศก์เมตรต่อปี หรือร้อยละ 7.7 ของปริมาณน้ำท่ารายปี

1.5.3 ป่าไม้ ในปี 2560 มีพื้นที่ป่าไม้ 9.36 ล้านไร่ ส่วนใหญ่มีลักษณะเป็นป่าดิบชื้น และมีพื้นที่ป่าชายเลน 1.28 ล้านไร่ บริเวณชายฝั่งทะเลอ่าวไทย จำนวน 0.18 ล้านไร่ และชายฝั่งทะเลอันดามัน จำนวน 1.10 ล้านไร่ ซึ่งพื้นที่ป่าชายเลนมีความสำคัญในการเป็นแนวกันคลื่นและเป็นแหล่งเพาะพันธุ์สัตว์น้ำบริเวณชายฝั่งที่มีความหลากหลายทางชีวภาพ โดยทรัพยากรป่าไม้ของภาค เป็นแหล่งท่องเที่ยวทางธรรมชาติที่สวยงาม เช่น ถ้ำ น้ำตก และแหล่งธรรมชาติประเภทภูเขา ป่าไม้ อุทยานแห่งชาติ และเขตรักษาพันธุ์สัตว์ป่า ฯลฯ ซึ่งตั้งอยู่กระจายทั่วทั้งภาค

2. โครงข่ายคมนาคมขนส่งและบริการสาธารณูปโภค

2.1 โครงข่ายถนน มีเส้นทาง 4 ช่องจราจรด้านฝั่งอ่าวไทยที่เชื่อมโยงโครงข่ายคมนาคมกับภาคกลางและภาคใต้ชายแดนต่อเนื่องไปยังมาเลเซีย ส่วนเส้นทางคมนาคมฝั่งอันดามันบางช่วง (ระนอง) ยังเป็น 2 ช่องจราจร

2.1.1 ทางหลวงแผ่นดินหมายเลข 4 (สายเพชรเกษม) สายกรุงเทพฯ-จุดผ่านชายแดนถาวรสะเดา เชื่อมโยงจังหวัดชุมพร-ระนอง-พังงา-ภูเก็ต-กระบี่-ตรัง-พัทลุง-สงขลาจนถึงชายแดนไทย (อำเภอสะเดา จังหวัดสงขลา) ระยะทางประมาณ 805 กิโลเมตร และเชื่อมต่อกับทางพิเศษเหนือ-ใต้ สายเหนือ เมืองบูกิตกายูฮิตัม ประเทศมาเลเซีย โดยมีบางช่วงที่เป็นส่วนหนึ่งของทางหลวงเอเชียสาย 2 (AH2)

2.1.2 ทางหลวงแผ่นดินหมายเลข 41 (สายสี่แยกปฐมพร-พัทลุง) เชื่อมโยงจังหวัดชุมพร-สุราษฎร์ธานี-นครศรีธรรมราช-พัทลุง ระยะทางประมาณ 382.61 กิโลเมตร ปัจจุบันถนนเป็น 4 ช่องจราจรและเป็นส่วนหนึ่งของทางหลวงเอเชียสาย 2 (AH2) ตลอดสาย

2.1.3 ทางหลวงแผ่นดินหมายเลข 42 (สายคลองแงะ-สุโข-ลก) เชื่อมโยงจากอำเภอสะเดา จังหวัดสงขลาผ่านจังหวัดปัตตานีไปยังชายแดนอำเภอสุโข-ลก จังหวัดนราธิวาส โดยเส้นทางจากจังหวัดปัตตานีเข้าสู่จังหวัดนราธิวาสเป็น 4 ช่องจราจร และเส้นทางนี้เป็นส่วนหนึ่งของทางหลวงเอเชีย สาย 18 (AH18) เชื่อมต่อกับทางหลวงหมายเลข 3 ที่เมืองรันเตาปันจิง รัฐกลันตัน ประเทศมาเลเซีย และ**ทางหลวงหมายเลข 43 (สายหาดใหญ่-มะพร้าวต้นเดียว)** เชื่อมต่อจากอำเภอหาดใหญ่ จังหวัดสงขลา ไปยังจังหวัดปัตตานี เป็นทางหลวงขนาด 4 ช่องจราจรตลอดสาย รวมระยะทาง 94.95 กิโลเมตร

2.1.4 ทางหลวงหมายเลข 44 (สายอ่าวลึก-หินงอก หรือ สายเซาท์เทิร์น) เป็นส่วนหนึ่งในโครงการสะพานเศรษฐกิจ (Land Bridge) เชื่อมโยงระหว่างพื้นที่ฝั่งทะเลอันดามันกับฝั่งทะเลอ่าวไทย โดยเชื่อมโยงจังหวัดกระบี่-สุราษฎร์ธานี เป็นถนนขนาด 4 ช่องจราจร ระยะทางประมาณ 133.17 กิโลเมตร

2.2 รถไฟ มีแนวเส้นทางหลักจากกรุงเทพฯ-ชุมพร-สุราษฎร์ธานี-นครศรีธรรมราช-พัทลุง-หาดใหญ่-ปาดังเบซาร์ และเชื่อมต่อไปยังมาเลเซียและสิงคโปร์ และเส้นทางแยกจากชุมทางทุ่งสง

(นครศรีธรรมราช)–ตรัง เพื่อเชื่อมโยงการขนส่งสินค้าและประชาชนจากรถไฟสายหลักที่ชุมทางรถไฟทุ่งสง จังหวัด นครศรีธรรมราชไปยังฝั่งทะเลอันดามันที่สถานีกันตัง จังหวัดตรัง

2.3 สนามบิน ภาคใต้มีสนามบินนานาชาติ 5 แห่ง ประกอบด้วย สนามบินหาดใหญ่ จังหวัดสงขลา สนามบินภูเก็ต สนามบินสมุย และสนามบินสุราษฎร์ธานี จังหวัดสุราษฎร์ธานี และสนามบินกระบี่ สำหรับสนามบินภายในประเทศ มี 4 แห่ง ในจังหวัดชุมพร ระนอง ตรัง และนครศรีธรรมราช ปัจจุบันมีการใช้ประโยชน์เพิ่มมากขึ้นจากการเพิ่มเที่ยวบินของสายการบินต้นทุนต่ำ และประชาชนให้ความสนใจในการเดินทาง โดยเครื่องบินมากขึ้น

2.4 ท่าเรือ ภาคใต้มีท่าเรือสำหรับการขนส่งสินค้าเชื่อมโยงกับท่าเรือแหลมฉบัง ในบริเวณพื้นที่ชายฝั่งทะเลด้านตะวันออก และสามารถเชื่อมโยงกับท่าเรือของประเทศมาเลเซีย สิงคโปร์ และอินโดนีเซีย ได้แก่ ท่าเรือน้ำลึกสงขลา ซึ่งเป็นท่าเรือหลักของภาค และท่าเรือขนอม จังหวัดนครศรีธรรมราช เป็นท่าเรือเอกชนที่ใช้สำหรับขนถ่ายแร่ใยหินและแร่โคโลไมต์ไปประเทศมาเลเซีย อินโดนีเซีย และญี่ปุ่น ส่วนท่าเรือด้านฝั่งทะเลอันดามัน ได้แก่ ท่าเรือน้ำลึกภูเก็ต เป็นท่าเรือขนส่งสินค้าและท่องเที่ยวระหว่างประเทศ ท่าเรือกันตัง จังหวัดตรัง เป็นท่าเรือหลักในการขนถ่ายถ่านหินลิกไนต์จากประเทศอินโดนีเซียเพื่อส่งต่อไปยังโรงงานปูนซีเมนต์ในอำเภอทุ่งสง จังหวัดนครศรีธรรมราช และท่าเรือระนอง ซึ่งมีการใช้ประโยชน์ค่อนข้างน้อย โดยปัจจุบันให้บริการขนถ่ายวัสดุอุปกรณ์ต่างๆ ของแท่นขุดเจาะปิโตรเลียม

2.5 ด่านชายแดน ภาคใต้มีพรมแดนด้านทิศตะวันตกเฉียงเหนือติดกับประเทศเมียนมา บริเวณจังหวัดชุมพรและจังหวัดระนอง โดยในจังหวัดระนอง เป็นพรมแดนทางน้ำเชื่อมโยงที่มีการขนส่งสินค้าอุปโภคบริโภคและเดินทางสัญจรทางเรือไปยังเมืองตะนาวศรี พื้นที่ตอนล่างของภาคติดกับประเทศมาเลเซีย มีด่านชายแดนที่สำคัญ คือ ด่านชายแดนสะเดา ปาดังเบซาร์ และบ้านประกอบ จังหวัดสงขลา รวมทั้งด่านชายแดนวังประจัน ซึ่งเป็นการเชื่อมโยงการค้าการเดินทางผ่านแดนระหว่างจังหวัดสตูลและรัฐเปอร์ลิส ประเทศมาเลเซีย ในขณะที่ ด่านชายแดนตำมะลังเป็นด่านทางน้ำที่เชื่อมต่อจังหวัดสตูลกับท่าเรือลังกาวิ ประเทศมาเลเซีย และสามารถเชื่อมต่อกับแหล่งท่องเที่ยวทางทะเลของฝั่งอันดามัน

2.6 แผนงานพัฒนาโครงสร้างพื้นฐานขนาดใหญ่ที่อยู่ระหว่างการดำเนินการในภาคที่สำคัญ ได้แก่

2.6.1 โครงการก่อสร้างทางหลวง บริเวณพื้นที่ภาคใต้ตอนบน (ชุมพร – ระนอง) ก่อสร้างแล้วเสร็จ 142 กิโลเมตร จากระยะทางทั้งสิ้น 260 กิโลเมตร) และบริเวณพื้นที่ภาคใต้ตอนกลาง เชื่อมโยงภาคใต้ ฝั่งอ่าวไทย – อันดามัน (สุราษฎร์ธานี พังงา ภูเก็ต กระบี่ นครศรีธรรมราช) ก่อสร้างแล้วเสร็จ 377 กิโลเมตร จากระยะทางทั้งสิ้น 648 กิโลเมตร)

2.6.2 โครงการรถไฟทางคู่ ช่วงประจวบคีรีขันธ์ – ชุมพร อยู่ระหว่างประกวดราคา โดยช่วงชุมพร – สุราษฎร์ธานี สุราษฎร์ธานี – หาดใหญ่ – สงขลา อยู่ระหว่างนำเสนอคณะรัฐมนตรีพิจารณา

2.6.3 โครงการระบบรถไฟทางคู่ขับเคลื่อนด้วยพลังงานไฟฟ้า ช่วงหาดใหญ่ – ปาดังเบซาร์ อยู่ระหว่างขั้นตอนการพิจารณาอนุมัติโครงการ

2.6.4 โครงการทางหลวงพิเศษระหว่างเมือง สายหาดใหญ่ – ชายแดนไทย – มาเลเซีย ออกแบบแล้วเสร็จ อยู่ระหว่างปรับปรุงแก้ไขรายงานการวิเคราะห์ผลกระทบสิ่งแวดล้อม (EIA) รวมทั้งการศึกษา รูปแบบการให้เอกชนร่วมลงทุน

2.6.5 โครงการพัฒนาท่าอากาศยานภูเก็ต ปรับปรุงอาคารผู้โดยสารเดิมเป็นอาคารผู้โดยสารภายในประเทศจะแล้วเสร็จเดือนเมษายน 2562

2.7 บริการสาธารณูปโภค

2.7.1 ไฟฟ้า ภาคใต้มีโรงไฟฟ้าขนาดใหญ่ที่ใช้เชื้อเพลิงก๊าซธรรมชาติ 2 แห่ง ได้แก่ โรงไฟฟ้าจะนะ จังหวัดสงขลา (กำลังการผลิต 1,476 เมกกะวัตต์) โรงไฟฟ้าขนอม จังหวัดนครศรีธรรมราช (กำลังการผลิต 824 เมกกะวัตต์) รวมทั้งโรงไฟฟ้าขนาดกลางทั้งฝั่งตะวันตกและตะวันออก ได้แก่ โรงไฟฟ้ากระบี่ (กำลังการผลิต 315 เมกกะวัตต์) โรงไฟฟ้าพลังน้ำสุราษฎร์ธานี (กำลังการผลิต 244 เมกกะวัตต์) เขื่อนรัชชประภา จังหวัดสุราษฎร์ธานี (กำลังการผลิต 240 เมกกะวัตต์) นอกจากนี้ มีโรงไฟฟ้าพลังงานหมุนเวียนจาก ผู้ผลิตไฟฟ้าเอกชนรายเล็ก (SPP และ VSPP) กระจายอยู่ในจังหวัดสุราษฎร์ธานี กระบี่ ชุมพร นครศรีธรรมราช ภูเก็ต พังงา และตรัง โดยภาคใต้มีระบบสายส่งรับพลังงานไฟฟ้าจากภาคกลางทำให้ระบบมีความมั่นคงมากขึ้น

2.7.2 การประปา ภาคใต้มีการประปาส่วนภูมิภาค ซึ่งให้บริการครอบคลุมในเขตเมือง อย่างไรก็ตาม ภาคใต้ยังประสบปัญหาขาดแคลนน้ำดิบในช่วงฤดูแล้ง โดยเฉพาะในเมืองใหญ่และเมืองท่องเที่ยวหลัก

3. สภาพเศรษฐกิจและรายได้

3.1 ภาพรวมเศรษฐกิจ

3.1.1 มูลค่าผลิตภัณฑ์ภาค ณ ราคาประจำปี ปี 2559 เท่ากับ 1,181,682 ล้านบาท หรือ คิดเป็นร้อยละ 8.1 ของผลิตภัณฑ์มวลรวมประเทศ หากพิจารณาในช่วงแผนพัฒนา ฉบับที่ 11 (ปี 2555 – 2559) ขนาดเศรษฐกิจภาคใต้มีสัดส่วนเฉลี่ยร้อยละ 8.0 ของผลิตภัณฑ์มวลรวมประเทศ ลดลงเล็กน้อย เมื่อเทียบกับช่วงแผนพัฒนา ฉบับที่ 10 (ปี 2550 – 2554) ที่มีสัดส่วนเฉลี่ยร้อยละ 8.4

3.1.2 โครงสร้างเศรษฐกิจภาคใต้พึ่งพาภาคเกษตร โดยพืชเศรษฐกิจหลักของภาค คือ ยางพารา และปาล์มน้ำมัน โดยในช่วงปี 2555 – 2559 มูลค่าผลิตภัณฑ์มวลรวมภาคเกษตรขยายตัวเฉลี่ยร้อยละ 1.7 ต่อปี ในขณะที่ภาคบริการเพิ่มขึ้น โดยเฉพาะสาขาที่พักและบริการอาหาร และสาขาขนส่งขยายตัวเฉลี่ยร้อยละ 16.7 และ 8.7 ต่อปี ตามลำดับ

ตารางที่ ๑ ผลิตภัณฑ์มวลรวมและโครงสร้างเศรษฐกิจของภาคใต้

| รายการ | ๒๕๕๕ | ๒๕๕๖ | ๒๕๕๗ | ๒๕๕๘ | ๒๕๕๙ |
|-----------------------------------|-----------|-----------|-----------|-----------|-----------|
| มูลค่าผลิตภัณฑ์ภาค | | | | | |
| • มูลค่า (ล้านบาท) | ๑,๐๒๑,๙๒๖ | ๑,๐๔๒,๓๑๒ | ๑,๐๒๕,๗๐๔ | ๑,๐๘๕,๖๕๗ | ๑,๑๘๑,๖๘๒ |
| • สัดส่วนต่อประเทศ (ร้อยละ) | ๘.๓ | ๘.๑ | ๗.๘ | ๗.๙ | ๘.๑ |
| • อัตราขยายตัวที่แท้จริง (ร้อยละ) | ๖.๓ | ๕.๒ | ๐.๑ | ๕.๖ | ๓.๘ |
| มูลค่าผลิตภัณฑ์ภาคต่อหัว | | | | | |
| • มูลค่า (บาท/คน/ปี) | ๑๔๐,๘๔๒ | ๑๔๒,๖๔๙ | ๑๓๙,๔๖๘ | ๑๔๖,๖๖๘ | ๑๕๘,๖๖๑ |
| • อัตราการขยายตัว (ร้อยละ) | -๐.๗ | ๑.๓ | -๒.๒ | ๕.๒ | ๘.๒ |
| โครงสร้างการผลิต (ร้อยละ) | | | | | |
| • ภาคเกษตร | ๒๙.๘ | ๒๗.๖ | ๒๕.๐ | ๒๑.๘ | ๒๒.๓ |
| • ภาคอุตสาหกรรม | ๑๖.๔ | ๑๖.๘ | ๑๖.๘ | ๑๖.๙ | ๑๕.๐ |
| - เหมืองแร่ | ๔.๑ | ๔.๘ | ๕.๐ | ๕.๑ | ๓.๙ |
| - อุตสาหกรรม | ๑๒.๓ | ๑๒.๑ | ๑๑.๘ | ๑๑.๙ | ๑๑.๑ |
| • ภาคบริการ | | | | | |
| - การค้าส่งค้าปลีก | ๑๐.๓ | ๙.๗ | ๑๐.๑ | ๑๐.๐ | ๑๐.๘ |
| - ขนส่ง | ๖.๑ | ๖.๑ | ๗.๕ | ๗.๘ | ๗.๘ |

3.1.3 อัตราการขยายตัวทางเศรษฐกิจของภาคใต้สูงกว่าประเทศ เศรษฐกิจภาคใต้มีอัตรา การขยายตัวในปี 2559 ร้อยละ 3.8 และมีอัตราการขยายตัวเฉลี่ยในช่วง 5 ปี (พ.ศ. 2555-2559) ร้อยละ 4.0 สูงกว่าระดับประเทศที่เศรษฐกิจมีอัตราการขยายตัวร้อยละ 3.3 และในช่วง 5 ปี เศรษฐกิจขยายตัวเฉลี่ยร้อยละ 3.4

3.1.4 ผลิตภัณฑ์มวลรวมภาคใต้เฉลี่ยต่อหัวอยู่ในระดับสูง โดยปี 2559 ผลิตภัณฑ์มวลรวมต่อหัวประชากรของภาคใต้ (GRP Per capita) เท่ากับ 158,661 บาทต่อคนต่อปี เพิ่มขึ้นจากปี 2555 ที่มี

มูลค่า 140,842 บาทต่อคนต่อปี โดยในช่วงของแผนพัฒนาฯ ฉบับที่ 11 มีผลิตภัณฑ์มวลรวมเฉลี่ยต่อหัวประชากร เท่ากับ 145,658 บาทต่อคนต่อปี ซึ่งสูงกว่าในช่วงแผนพัฒนาฯ ฉบับที่ 10 ที่มีค่าเท่ากับ 119,902 บาทต่อคนต่อปี โดยจังหวัดภูเก็ตมีผลิตภัณฑ์มวลรวมต่อหัวประชากรสูงสุด 357,498 บาทต่อคนต่อปี รองลงมา คือ จังหวัดพังงา 237,971 บาทต่อคนต่อปี และจังหวัดพัทลุงมีผลิตภัณฑ์มวลรวมต่อหัวประชากรต่ำสุด 69,159 บาทต่อคนต่อปี

3.1.5 เศรษฐกิจของภาคใต้กระจุกตัวอยู่ในจังหวัดที่เป็นเมืองศูนย์กลางเศรษฐกิจ และ แหล่งท่องเที่ยวที่มีชื่อเสียงของภาค โดยจังหวัดที่มีขนาดเศรษฐกิจใหญ่ที่สุดของภาคใต้ ได้แก่ จังหวัดสงขลา มูลค่า 241,701 ล้านบาท คิดเป็นสัดส่วนร้อยละ 20.5 ของผลิตภัณฑ์มวลรวมภาค รองลงมา คือ จังหวัด สุราษฎร์ธานี มูลค่า 200,997 ล้านบาท และภูเก็ต มูลค่า 191,695 ล้านบาท คิดเป็นสัดส่วนร้อยละ 17.0 และ 16.2 ของผลิตภัณฑ์มวลรวมภาค ตามลำดับ

3.1.6 ภาคเกษตรกรรมและบริการมีบทบาทต่อเศรษฐกิจของภาคใต้ แต่ภาคบริการ มีบทบาทเพิ่มขึ้นในขณะที่ภาคเกษตรมีแนวโน้มลดลง ในปี 2559 ภาคเกษตรกรรมมีสัดส่วนการผลิตร้อยละ 22.3 ลดจากร้อยละ 29.8 ในปี 2555 เนื่องจากความผันผวนด้านราคาของสินค้าเกษตรหลักในพื้นที่โดยเฉพาะ ยางพาราที่ปรับตัวลดลง ขณะที่ในปี 2559 ภาคบริการมีสัดส่วนการผลิตร้อยละ 62.7 เพิ่มขึ้น จากร้อยละ 53.8 ส่วนใหญ่เพิ่มขึ้นในสาขาที่พักและบริการอาหาร และสาขาการขนส่ง ส่วนภาคอุตสาหกรรมมีสัดส่วนการผลิต ในปี 2559 ร้อยละ 15.0 ลดจากร้อยละ 16.4 ในปี 2555

3.2 เศรษฐกิจรายสาขา

3.2.1 ภาคเกษตร

1) มูลค่าผลิตภัณฑ์ภาคเกษตรของภาคใต้มีแนวโน้มลดลง ปี 2559 ภาคใต้มีมูลค่า ผลิตภัณฑ์มวลรวมภาคเกษตร ณ ราคาประจำปี จำนวน 263,995 ล้านบาท ลดจาก 304,382 ล้านบาทในปี 2555 โดยมีสัดส่วนมูลค่าผลิตภัณฑ์ภาคเกษตรคิดเป็นร้อยละ 22.3 ของมูลค่าผลิตภัณฑ์มวลรวมภาค อัตราการขยายตัวเฉลี่ยในช่วง 5 ปี (พ.ศ. 2555-2559) ของภาคเกษตรฯ ร้อยละ 1.7 สูงกว่าระดับประเทศที่มีอัตราการขยายตัวเฉลี่ยหดตัวร้อยละ 1.1 ซึ่งกิจกรรมการผลิตยางพารา ปาล์มน้ำมัน ประมงและ การเพาะเลี้ยงสัตว์น้ำ และ ไม้ผล ยังเป็นกิจกรรมการเกษตรที่มีบทบาทสำคัญทางเศรษฐกิจของภาค โดยมีสัดส่วนร้อยละ 37.6 17.1 15.8 และ 13.3 ของมูลค่าผลิตภัณฑ์ภาคเกษตร

2) ยางพารา เป็นพืชเศรษฐกิจหลักของภาคใต้ ในปี 2560 มีพื้นที่ปลูกยางพารา 11.09 ล้านไร่ หรือร้อยละ 49.4 ของพื้นที่ปลูกยางพาราทั้งประเทศ โดยลดลงจาก 11.46 ล้านไร่ ในปี 2559 และ 11.22 ในปี 2555 ปริมาณผลผลิต 2.39 ล้านไร่ หรือร้อยละ 53.1 ของผลผลิตทั้งประเทศ ลดลงเมื่อเทียบกับปี 2559 และ 2555 ที่มีผลผลิต 2.49 ล้านตัน และ 2.58 ล้านตัน ตามลำดับ จังหวัด สุราษฎร์ธานีมีพื้นที่ปลูกมากที่สุดของประเทศ 2.54 ล้านไร่ รองลงมา ได้แก่ จังหวัดสงขลา 1.98 ล้านไร่ และจังหวัดนครศรีธรรมราช 1.50 ล้านไร่ ผลผลิตยางพาราของภาคใต้มีแนวโน้มลดลงตามพื้นที่ปลูกและผลผลิตเฉลี่ยต่อไร่ที่ลดลง ในปี 2560 ผลผลิตยางพาราเฉลี่ยต่อไร่สูงกว่าระดับประเทศแต่มีแนวโน้มลดลง โดยมีผลผลิตเฉลี่ยต่อไร่ 244 กิโลกรัม ลดลงจากปี 2559 และ 2555 ที่ 256 และ 280 กิโลกรัมต่อไร่ ตามลำดับ

3) ปาล์มน้ำมัน ปี 2560 ภาคใต้มีพื้นที่ปลูกปาล์มน้ำมัน 4.66 ล้านไร่ คิดเป็น ร้อยละ 84.6 ของพื้นที่ปลูกปาล์มน้ำมันทั้งประเทศ เพิ่มขึ้นเมื่อเทียบกับปี 2559 ที่มีพื้นที่ปลูก 4.36 ล้านไร่ และปี 2555 ที่มีพื้นที่ปลูก 3.75 ล้านไร่ ปริมาณผลผลิต 12.13 ล้านตัน หรือร้อยละ 89.77 ของผลผลิตทั้งประเทศ โดยเพิ่มขึ้นจาก 10.37 ล้านตัน และ 10.21 ล้านตัน ในปี 2555 และ 2559 ตามลำดับ จังหวัดสุราษฎร์ธานีมีพื้นที่ปลูกมากที่สุดของประเทศ 1.22 ล้านไร่ รองลงมา ได้แก่ จังหวัดกระบี่ 1.12 ล้านไร่ ผลผลิตปาล์มน้ำมันของภาคใต้ มีแนวโน้มเพิ่มขึ้นตามพื้นที่ปลูกและพื้นที่ให้ผลผลิต ในปี 2560 ผลผลิตปาล์มน้ำมันเฉลี่ยต่อไร่ 2,967 กิโลกรัม

สูงกว่าระดับประเทศที่ 2,831 กิโลกรัม อย่างไรก็ตาม ผลผลิตปาล์มน้ำมันเฉลี่ยต่อไร่มีแนวโน้มลดลงจาก 3,142 กิโลกรัมในปี 2555 และ 2,717 กิโลกรัมในปี 2559

4) ภาคใต้เป็นแหล่งประมงและเพาะเลี้ยงสัตว์น้ำชายฝั่งที่สำคัญ ภาคใต้มี ทำเทียบ เรือประมงในจังหวัดสงขลา ชุมพร สุราษฎร์ธานี นครศรีธรรมราช ระนองและภูเก็ต โดยในปี 2560 มีปริมาณสัตว์น้ำที่จับได้ 98,748 ตัน มูลค่า 3,833 ล้านบาท คิดเป็นร้อยละ 39.3 ของปริมาณสัตว์น้ำของประเทศ และร้อยละ 25.6 ของมูลค่าสัตว์น้ำของประเทศ ทั้งนี้ ปริมาณและมูลค่าสัตว์น้ำที่จับได้ลดลง เมื่อเทียบกับปี 2555 ที่มีปริมาณ 195,215 ตัน มูลค่า 6,843 ล้านบาท และปี 2559 ที่มีปริมาณ 112,742 ตัน มูลค่า 3,833 ล้านบาท โดยปริมาณ สัตว์น้ำจับได้มากในจังหวัดภูเก็ต สงขลา ระนอง และชุมพร ในขณะที่การเพาะเลี้ยงสัตว์น้ำของภาคใต้ ในปี 2560 ส่วนใหญ่เป็นการเพาะเลี้ยงกุ้ง มีพื้นที่เพาะเลี้ยง 77,252 ไร่ ปริมาณผลผลิต 147,524 ตัน มีพื้นที่เพาะเลี้ยงกุ้งที่สำคัญในจังหวัดสุราษฎร์ธานี นครศรีธรรมราช สงขลา และตรัง

5) พื้นที่ใช้ประโยชน์ทางการเกษตร ปี 2559 ภาคใต้มีพื้นที่ใช้ประโยชน์ ทาง การเกษตร 18.31 ล้านไร่ ขนาดฟาร์ม 20.72 ไร่ต่อครัวเรือน ซึ่งต่ำกว่าระดับประเทศที่ 21.86 ไร่ ต่อครัวเรือน จังหวัดสุราษฎร์ธานีมีเนื้อที่ถือครองทำการเกษตรมากที่สุด 3.67 ล้านไร่ รองลงมา คือ จังหวัดนครศรีธรรมราช 2.90 ล้านไร่ และจังหวัดภูเก็ตมีเนื้อที่ถือครองทำการเกษตรน้อยที่สุดของภาค 0.11 ล้านไร่

6) พื้นที่ชลประทานต่อพื้นที่ทางการเกษตรของภาคใต้ต่ำกว่าค่าเฉลี่ยประเทศ โดยมีสัดส่วนร้อยละ 15.4 ต่ำกว่าค่าเฉลี่ยประเทศที่มีสัดส่วนร้อยละ 21.9 โดยพื้นที่ชลประทานภาคใต้ 3.36 ล้านไร่ หรือร้อยละ 10.3 ของพื้นที่ชลประทานประเทศ จังหวัดนครศรีธรรมราชมีพื้นที่ชลประทาน ต่อพื้นที่เกษตรสูงสุด ร้อยละ 37.1 รองลงมา คือ จังหวัดสงขลา ร้อยละ 27.8

3.2.2 ภาคอุตสาหกรรม

1) อุตสาหกรรมของภาคใต้อยู่ในภาวะชะลอตัว โดยในปี 2559 การผลิต ภาคอุตสาหกรรมมีมูลค่า 176,675.6 ล้านบาท หดตัวร้อยละ 5.1 เมื่อเทียบกับปี 2558 แต่ขยายตัวเล็กน้อยเมื่อ เทียบกับปี 2554 ที่มีมูลค่า 176,564.1 ล้านบาท โดยเป็นมูลค่าผลิตภัณฑ์สาขาอุตสาหกรรม 130,835.8 ล้านบาท และสาขาเหมืองแร่ฯ 45,839.8 ล้านบาท โดยสาขาอุตสาหกรรมของภาคใต้อัตราการขยายตัวเฉลี่ยในช่วง 5 ปี (พ.ศ. 2555-2559) อยู่ในระดับต่ำ ร้อยละ 0.2

2) การลงทุนในภาคอุตสาหกรรมมีมูลค่าเพิ่มขึ้น ในปี 2560 ภาคใต้มีมูลค่า การลงทุน 289,644 ล้านบาท คิดเป็นสัดส่วน ร้อยละ 3.9 ของมูลค่าการลงทุนประเทศ ขยายตัวจาก ปี 2555 ร้อยละ 30.4 โดยจังหวัดสงขลามีการลงทุนด้านอุตสาหกรรมมากที่สุด คิดเป็นสัดส่วนร้อยละ 26.1 ของมูลค่า การลงทุนภาค รองลงมา คือ จังหวัดนครศรีธรรมราช และสุราษฎร์ธานี

3) การจัดตั้งนิคมอุตสาหกรรม มีนิคมอุตสาหกรรม 1 แห่ง ที่จังหวัดสงขลา คือ นิคม อุตสาหกรรมภาคใต้ (ฉลุง) พื้นที่รวม 2,381 ไร่ โดยการนิคมอุตสาหกรรมแห่งประเทศไทย (กนอ.) ได้ดำเนินการ พัฒนาและบริหารจัดการและพัฒนาเป็นพื้นที่นิคมอุตสาหกรรมแล้ว 1,162 ไร่ ผู้ประกอบการ 25 ราย ประกอบ กิจกรรม อุตสาหกรรมการผลิตยาง พลาสติกและหนังเทียม อุตสาหกรรมปุ๋ยและเคมีภัณฑ์ และอุตสาหกรรมเหล็ก และผลิตภัณฑ์โลหะ และ กนอ. ได้พัฒนาพื้นที่อีกประมาณ 1,218 ไร่ เป็นโครงการเมืองยาง (Rubber City) ซึ่งดำเนินการแล้วเสร็จในปี 2560

3.2.3 การค้าชายแดน

1) ภาคใต้มีมูลค่าการค้าผ่านด่านชายแดนสูงที่สุดของประเทศ จากการค้าผ่าน ด่าน ชายแดนไทย -มาเลเซีย จำนวน 5 แห่ง ประกอบด้วย ด่านวังประจัน และด่านตำมะลัง ในจังหวัดสตูล

ด้านปาดังเบซาร์ ด้านสะเดา และด้านบ้านประกอบ ในจังหวัดสงขลา โดยในปี 2560 มีมูลค่าการค้าชายแดน 555,757.02 ล้านบาท คิดเป็นร้อยละ 92.6 ของมูลค่าการค้าชายแดนไทย-มาเลเซีย และคิดเป็นร้อยละ 42.14 ของมูลค่าการค้าชายแดนรวมของประเทศ เพิ่มขึ้นจากปีที่ผ่านมาร้อยละ 12.6 เป็นมูลค่าการส่งออก 307,056.01 ล้านบาท สินค้าส่งออกที่สำคัญ ประกอบด้วย ยางพารา เครื่องคอมพิวเตอร์ อุปกรณ์และ ส่วนประกอบ และผลิตภัณฑ์ยาง และมูลค่าการนำเข้า 248,701.01 ล้านบาท โดยมีสินค้านำเข้า ได้แก่ เครื่องคอมพิวเตอร์และ อุปกรณ์ เทปแม่เหล็ก งานแม่เหล็กสำหรับคอมพิวเตอร์ และเครื่องจักรที่ใช้ในอุตสาหกรรมและส่วนประกอบ โดยด้านชายแดนสะเดาและด้านชายแดนปาดังเบซาร์ มีมูลค่าการค้าชายแดนสูงสุด มากเป็นอันดับ 1 และอันดับ 2 คิดเป็นสัดส่วนร้อยละ 92.1 ของมูลค่าการค้าชายแดนไทย-มาเลเซีย และร้อยละ 41.9 ของการค้าชายแดนของประเทศ

2) สำหรับมูลค่าการค้าชายแดนไทย-เมียนมา ในจังหวัดระนอง ปี 2560 มีมูลค่าการค้าชายแดนและการค้าผ่านแดนรวม จำนวน 25,800.01 ล้านบาท เพิ่มขึ้นจากปีที่ผ่านมา ร้อยละ 32.1 คิดเป็นร้อยละ 14.1 ของมูลค่าการค้าชายแดนไทย – เมียนมา เป็นมูลค่าการส่งออก 20,324.85 ล้านบาท ส่วนใหญ่เป็นการส่งออกน้ำมันเชื้อเพลิงหล่อลื่น ปูนซีเมนต์ และของทำด้วยเหล็ก ตามลำดับ และการนำเข้า มีมูลค่า 5,475.16 ล้านบาท สินค้านำเข้าส่วนใหญ่ ได้แก่ สัตว์น้ำแช่เย็น ปลาป่น และปลาหมึกแช่เย็น แช่เย็น จนแข็ง หอยแครงมีชีวิต

3.2.4 การท่องเที่ยว

1) **ทรัพยากรการท่องเที่ยว** ภาคใต้มีทรัพยากรการท่องเที่ยวที่หลากหลาย ทั้งการท่องเที่ยวทางทะเลและชายฝั่ง เช่น ภูเก็ต สมุย การท่องเที่ยวทางบกตอนใน เช่น เชื้อนรัชชประภา จังหวัดสุราษฎร์ธานี เทือกเขาหลวง จังหวัดนครศรีธรรมราช เทือกเขาบรรทัด จังหวัดพัทลุง การท่องเที่ยว สปา เชียงสุภาพจังหวัดระนอง กระบี่ และพัทลุง การท่องเที่ยวเชิงประวัติศาสตร์จังหวัดนครศรีธรรมราช และภาคใต้ยังมีศิลปวัฒนธรรมที่เป็นอัตลักษณ์ เช่น หนังตะลุง มโนราห์ และอาหารที่มีรสชาติที่เป็นเอกลักษณ์ผสมผสานระหว่างไทย จีน และมุสลิม นอกจากนี้ ภาคใต้ยังมีสังคมแบบพหุวัฒนธรรมในจังหวัดสงขลาและสตูล

2) **รายได้จากการท่องเที่ยวของภาคใต้อยู่ในระดับสูง** โดยปี 2560 ภาคใต้มีรายได้จากการท่องเที่ยว 774,048.7 ล้านบาท ขยายตัวร้อยละ 12.8 เมื่อเทียบกับปีที่ผ่านมา และขยายตัวร้อยละ 124.1 เมื่อเทียบกับปี 2555 คิดเป็นร้อยละ 31.33 ของรายได้จากการท่องเที่ยวทั่วประเทศ จังหวัดที่มีรายได้จากการท่องเที่ยวมากที่สุด คือ จังหวัดภูเก็ต 423,012.9 ล้านบาท รองลงมาคือ จังหวัดกระบี่ และ สุราษฎร์ธานี สำหรับการขยายตัวเฉลี่ยของรายได้จากการท่องเที่ยวในช่วง 5 ปี (พ.ศ. 2555-2559) ร้อยละ 17.9 สูงกว่าระดับประเทศ ที่มีอัตราการขยายตัวเฉลี่ยร้อยละ 14.3

3) **รายจ่ายของนักท่องเที่ยวและระยะเวลาพำนักส่วนใหญ่จะกระจุกตัวในแหล่งท่องเที่ยวทางทะเล** ในปี 2560 จังหวัดที่มีรายจ่ายเฉลี่ยต่อคนต่อวันมากที่สุด คือ จังหวัดภูเก็ต 7,256.7 บาท รองลงมา คือ จังหวัดพังงา 5,090.7 บาท จังหวัดกระบี่ 5,034.2 บาท และจังหวัดที่นักท่องเที่ยวมีระยะเวลาพำนักมากที่สุด คือ จังหวัดพังงา 5.3 วัน รองลงมา คือ จังหวัดสุราษฎร์ธานี 4.6 วัน และจังหวัดกระบี่ 4.5 วัน ซึ่งส่วนใหญ่จะเป็นจังหวัดที่มีแหล่งท่องเที่ยวบริเวณชายฝั่งทะเลเป็นหลัก ขณะที่แหล่งท่องเที่ยวบนบกยังไม่เป็นที่รู้จัก และมีรายจ่ายเฉลี่ยต่อคนต่อวันและวันพำนักน้อย โดยจังหวัดพัทลุงนักท่องเที่ยวมีรายจ่ายเฉลี่ยต่อคนต่อวัน 1,389.9 บาท ระยะเวลาพำนัก 1.9 วัน น้อยที่สุดของภาค

4) **จำนวนนักท่องเที่ยวของภาคใต้ขยายตัวอย่างต่อเนื่อง แต่ยังคงกระจุกอยู่ใน แหล่งท่องเที่ยวหลักของแต่ละพื้นที่** โดยแหล่งท่องเที่ยวที่มีชื่อเสียงในพื้นที่ส่วนใหญ่เป็นแหล่งท่องเที่ยว ทางทะเลใน

จังหวัดภูเก็ต กระบี่ เกาะสมุย และเกาะพะงัน จังหวัดสุราษฎร์ธานี และแหล่งท่องเที่ยวบนถนนการในจังหวัดสงขลา ซึ่งในปี 2560 ภาคใต้มีนักท่องเที่ยวจำนวน 48.9 ล้านคน ขยายตัวร้อยละ 6.3 เมื่อเทียบกับปีที่ผ่านมา และขยายตัวร้อยละ 59.5 จากปี 2555 และคิดเป็นสัดส่วนร้อยละ 16.9 ของนักท่องเที่ยว ทั้งประเทศ นักท่องเที่ยวส่วนใหญ่เป็นชาวจีน มาเลเซีย และเยอรมัน จังหวัดที่มีนักท่องเที่ยวมากที่สุด คือ จังหวัดภูเก็ตมีนักท่องเที่ยว 14 ล้านคน คิดเป็นร้อยละ 28.6 ของนักท่องเที่ยวรวมของภาค รองลงมาคือ จังหวัดสงขลา กระบี่ สุราษฎร์ธานี และพังงา สำหรับการขยายตัวเฉลี่ยของนักท่องเที่ยวในช่วง 5 ปี (พ.ศ.2555-2559) ร้อยละ 11.8 สูงกว่าระดับประเทศ ที่มีอัตราการขยายตัวเฉลี่ยร้อยละ 8.8

3.3 เศรษฐกิจระดับครัวเรือน

3.3.1 รายได้เฉลี่ยครัวเรือนภาคใต้สูงกว่าประเทศ โดยปี 2560 ภาคใต้มีรายได้ครัวเรือนเฉลี่ย 27,889 บาทต่อเดือน สูงกว่าประเทศซึ่งมีรายได้เฉลี่ยครัวเรือนที่ 23,839 บาทต่อเดือน และเพิ่มขึ้นจาก 21,186 บาทต่อเดือน ในปี 2555 จังหวัดที่มีรายได้เฉลี่ยครัวเรือนสูงสุดของภาค คือ จังหวัดภูเก็ต 39,593 บาทต่อเดือน รองลงมา คือ จังหวัดสุราษฎร์ธานี 38,025 บาทต่อเดือน ส่วนจังหวัดที่มีรายได้เฉลี่ยครัวเรือนต่ำสุด คือ จังหวัดพัทลุง 20,508 บาทต่อเดือน

3.3.2 หนี้สินครัวเรือนภาคใต้สูงกว่าประเทศ โดยปี 2560 ภาคใต้มีหนี้สินเฉลี่ยครัวเรือน 188,114 บาท สูงกว่าประเทศซึ่งมีหนี้สินเฉลี่ยครัวเรือน 173,535 บาทต่อเดือน และเพิ่มขึ้นจาก 133,650 บาท ในปี 2555 จังหวัดที่มีหนี้สินเฉลี่ยครัวเรือนสูงสุด คือ จังหวัดกระบี่ 289,237 บาท รองลงมา คือ จังหวัดสุราษฎร์ธานี และภูเก็ต ที่ 240,462 และ 239,552 บาท ตามลำดับ ส่วนจังหวัดที่มีหนี้สินเฉลี่ยครัวเรือนต่ำสุด คือ จังหวัดพังงา 131,646 บาท

4. ประชากรและสังคม

4.1 ประชากร

4.1.1 จำนวนประชากรรวมของภาคใต้เพิ่มขึ้นสูงกว่าค่าเฉลี่ยของประเทศ โดยปี 2560 ภาคใต้มีประชากร 7.37 ล้านคน อัตราการเพิ่มของประชากรปี 2555 – 2560 เฉลี่ยร้อยละ 0.65 ในขณะที่ประเทศมีอัตราการเพิ่มเฉลี่ยร้อยละ 0.53 จังหวัดนครศรีธรรมราช มีประชากรมากที่สุด 1.56 ล้านคน รองลงมา คือ จังหวัดสงขลา 1.42 โดยจังหวัดระนองมีประชากรน้อยที่สุด 0.19 ล้านคน

4.1.2 สัดส่วนประชากรสูงอายุเพิ่มขึ้น โดยเพิ่มขึ้นจากร้อยละ 12.27 ในปี 2555 เป็นร้อยละ 14.55 ในปี 2560 ส่งผลให้ประชากรแรงงานต้องรับภาระในการดูแลผู้สูงอายุมากขึ้น โดยในปี 2560 ประชากรแรงงาน 4 คน ดูแลผู้สูงอายุ 1 คน ในขณะที่สัดส่วนประชากรวัยเด็กลดลงอย่างต่อเนื่องจากร้อยละ 21.15 ในปี 2555 เป็นร้อยละ 19.82 ในปี 2560 เช่นเดียวกับประชากรวัยแรงงานที่มีสัดส่วนลดลงจากร้อยละ 66.58 เหลือร้อยละ 65.63 ในปี 2560

4.1.3 ประชากรเมืองโดยรวมเพิ่มขึ้น จาก 2.13 ล้านคน ในปี 2555 เป็น 2.27 ล้านคน ในปี 2560 หรือเพิ่มขึ้นร้อยละ 6.88 (สูงกว่าระดับประเทศที่เพิ่มขึ้นร้อยละ 3.83) โดยจังหวัดภูเก็ตมีอัตราการขยายตัวของประชากรเมืองเฉลี่ยในช่วง 6 ปี (พ.ศ.2555-2560) ร้อยละ 42.72 รองลงมา คือ จังหวัดกระบี่ และจังหวัดสุราษฎร์ธานี ร้อยละ 6.98 และ 3.96 ตามลำดับ จะเห็นได้ว่าจังหวัดที่มีอัตราการเพิ่มของประชากรเมืองในอัตราสูงส่วนใหญ่เป็นจังหวัดที่เป็นเมืองศูนย์กลางความเจริญด้านเศรษฐกิจและการท่องเที่ยวของภาค

4.2 แรงงาน

4.2.1 ส่วนใหญ่มีความรู้ระดับประถมศึกษาหรือต่ำกว่า โดยในปี 2560 มีกำลังแรงงาน 6.03 ล้านคน ส่วนใหญ่อยู่ในภาคเกษตร ร้อยละ 41.09 ของกำลังแรงงานของภาค แรงงานที่มีความรู้

ระดับประถมศึกษาหรือต่ำกว่ามีจำนวน 2.86 ล้านคน ขณะที่แรงงานที่มีการศึกษาระดับวิชาชีพชั้นสูงและอาชีวศึกษามีน้อยมาก คิดเป็น สัดส่วนร้อยละ 11.11 ของแรงงานทั้งหมด ซึ่งอาจจะส่งผลให้ขาดแรงงานที่มีทักษะด้านวิชาชีพในอนาคต

4.2.2 แรงงานต่างด้าว ในปี 2560 ภาคใต้มีแรงงานต่างด้าวที่เป็นสัญชาติ เมียนมา ลาว และกัมพูชา (ข้อมูล ณ เดือนธันวาคม 2560) จำนวน 301,694 คน หรือ ร้อยละ 82 ของแรงงานต่างด้าว ส่วนใหญ่แรงงาน 3 สัญชาติจะทำงานเกี่ยวกับกิจกรรมการก่อสร้าง เกษตรและปศุสัตว์ และผู้รับใช้ในบ้าน

ตารางที่ 2 ข้อมูลด้านประชากรและสังคมภาคใต้

| รายการ | ปี | | | | | |
|----------------------------|---------|---------|---------|---------|---------|---------|
| | ๒๕๕๕ | ๒๕๕๖ | ๒๕๕๗ | ๒๕๕๘ | ๒๕๕๙ | ๒๕๖๐ |
| จำนวนประชากร (ล้านคน) | ๗.๑๓ | ๗.๑๘ | ๗.๒๔ | ๗.๓๐ | ๗.๓๓ | ๗.๓๗ |
| โครงสร้างประชากร (%) | | | | | | |
| กลุ่ม ๐-๑๔ ปี | ๒๑.๒ | ๒๐.๙ | ๒๐.๗ | ๒๐.๔ | ๑๙.๙ | ๑๙.๘๒ |
| กลุ่ม ๑๕-๕๙ ปี | ๖๖.๖ | ๖๖.๑ | ๖๖.๐ | ๖๕.๙ | ๖๖.๖ | ๖๕.๖๓ |
| กลุ่ม ๖๐+ | ๑๒.๓ | ๑๓.๐ | ๑๓.๓ | ๑๓.๗ | ๑๓.๕ | ๑๔.๕๕ |
| จำนวนประชากรเมือง (ล้านคน) | ๒.๑๓ | ๑.๙๔ | ๒.๑๗ | ๒.๒๐ | ๒.๒๕ | ๒.๒๗ |
| คะแนน O-NET ๔ วิชาหลัก | ๓๖.๕๔ | ๓๔.๖๗ | ๓๒.๘๙ | ๓๖.๑๔ | ๓๕.๙๐ | ๔๓.๓๑ |
| แรงงานต่างด้าว (คน) | ๒๘๒,๓๓๐ | ๔๐๘,๙๘๐ | ๓๑๓,๙๓๓ | ๒๙๒,๔๐๙ | ๒๘๐,๗๘๗ | ๓๖๗,๒๘๘ |

4.3 การศึกษา

4.3.1 สถาบันการศึกษามีทุกระดับ โดยมีระดับอุดมศึกษาสังกัดกระทรวงศึกษาธิการ แบ่งเป็นมหาวิทยาลัยในกำกับของรัฐ จำนวน 3 แห่ง ได้แก่ มหาวิทยาลัยทักษิณ มหาวิทยาลัยสงขลานครินทร์ และมหาวิทยาลัยวลัยลักษณ์ ซึ่งมีที่ตั้งและวิทยาเขตครอบคลุม 7 จังหวัด มหาวิทยาลัยของรัฐ 9 แห่ง สถาบันการอาชีวศึกษา จำนวน 4 สถาบัน วิทยาลัยสังกัดสำนักงานคณะกรรมการการอาชีวศึกษา จำนวน 67 แห่ง สังกัดกระทรวงการท่องเที่ยวและกีฬา สถาบันการพลศึกษา จำนวน 3 แห่ง ได้แก่ สถาบันการพลศึกษาชุมพร กระบี่ และตรัง และมหาวิทยาลัยเอกชน จำนวน 3 แห่ง

4.3.2 จำนวนปีการศึกษาเฉลี่ยของประชากรใกล้เคียงค่าเฉลี่ยประเทศ ในปี 2560 ประชากรมีจำนวนปีการศึกษาเฉลี่ย 9.36 ในขณะที่ระดับประเทศมีปีการศึกษาเฉลี่ย 9.62 โดยจังหวัด ที่มีจำนวนปีการศึกษาเฉลี่ยสูงสุดสามจังหวัดแรก ได้แก่ จังหวัดภูเก็ต สงขลา และตรัง มีปีการศึกษาเฉลี่ย 10.4 10.2 และ 9.5 ปี ตามลำดับ

4.3.3 ผลสัมฤทธิ์ทางการศึกษาอยู่ในระดับต่ำกว่าค่าเฉลี่ย โดยผลการสอบ O-NET ชั้น ม.๓ (4 วิชาหลัก) ในปีการศึกษา 2560 มีคะแนนเฉลี่ย 43.31 คะแนนสูงกว่าระดับประเทศที่มีคะแนนเฉลี่ย 41.78 ซึ่งต่ำกว่าเกณฑ์ค่าเฉลี่ย 50 คะแนนในทุกวิชา โดยวิชาภาษาไทยมีคะแนนเฉลี่ยสูงสุด 49.48 คะแนน รองลงมา คือ วิชาวิทยาศาสตร์ มีคะแนนเฉลี่ย 32.70 คะแนน และวิชาคณิตศาสตร์ มีคะแนนต่ำสุด 26.59 คะแนน

4.4 สาธารณสุข

4.4.1 สถานบริการสาธารณสุข ภาคใต้มีโรงพยาบาลศูนย์ (รพศ.) 5 แห่ง โรงพยาบาลทั่วไป (รพท.) 11 แห่ง และโรงพยาบาลชุมชน (รพช.) 109 แห่ง

4.4.2 ประชาชนสามารถเข้าถึงบริการสาธารณสุขมากขึ้น แต่ยังคงกระจุกตัวอยู่ในเมืองใหญ่ โดยมีสัดส่วนแพทย์ต่อประชากร 2,032 คน ในปี 2560 สูงกว่าระดับประเทศที่มีสัดส่วนแพทย์ต่อประชากร 1,870 คน จังหวัดภูเก็ตมีสัดส่วนแพทย์ต่อประชากรน้อยที่สุด คิดเป็น 1,023 คน รองลงมา คือ จังหวัดสงขลาและสุราษฎร์ธานี คิดเป็น 1,240 คน และ 1,902 คน ตามลำดับ ในขณะที่บางจังหวัดยังมีสัดส่วนแพทย์ต่อประชากรสูง เช่น จังหวัดพัทลุง สตูล และกระบี่ คิดเป็น 3,696 คน 3,592 คน และ 3,380 คน ตามลำดับ

4.4.3 ประชาชนเจ็บป่วยด้วยโรคไม่ติดต่อที่ป้องกันได้เพิ่มขึ้น โดยอัตราการเจ็บป่วยด้วย 5 โรคหลัก ได้แก่ โรคหัวใจ โรคเบาหวาน โรคความดันโลหิตสูง โรคหลอดเลือดสมอง และโรคมะเร็ง เพิ่มขึ้นจาก 3,752 คนต่อประชากรแสนคน ในปี 2555 เป็น 5,642 คนต่อประชากรแสนคนในปี 2559 ต่ำกว่าระดับประเทศที่มีอัตราการเจ็บป่วยด้วย 5 โรคหลัก 6,090 คนต่อประชากรแสนคน จังหวัดภูเก็ตมีอัตราการเจ็บป่วยมากที่สุด คิดเป็น 7,038 คนต่อประชากรแสนคน รองลงมา คือ จังหวัดพังงา และจังหวัดสงขลา คิดเป็น 6,901 และ 6,339 คนต่อประชากรแสนคน ตามลำดับ เมื่อพิจารณาจากโรคที่เจ็บป่วย พบว่า เจ็บป่วยด้วยโรคความดันโลหิตสูงมากที่สุด คิดเป็น 1,886 คนต่อประชากรแสนคน รองลงมาคือ โรคหัวใจ โรคมะเร็ง และโรคหลอดเลือดสมอง คิดเป็น 1,387 1,074 763 และ 530 คนต่อประชากรแสนคน ตามลำดับ

4.5 ความปลอดภัยในชีวิตและทรัพย์สิน

สัดส่วนคดีความปลอดภัยในชีวิตและทรัพย์สินลดลง แต่คดียาเสพติดมีแนวโน้มเพิ่มขึ้น ภาคใต้มีจำนวนคดีความปลอดภัยในชีวิตและทรัพย์สินลดลง โดยลดลงจาก 150 คดีต่อประชากรแสนคน ในปี 2555 เป็น 144 คดีต่อประชากรแสนคน ในปี 2560 จังหวัดภูเก็ตมีสัดส่วนคดีสูงสุด 261 คดีต่อประชากรแสนคน รองลงมา คือ จังหวัดพังงาและกระบี่มีสัดส่วนคดีต่อประชากรแสนคนเท่ากับ 180 และ 178 คดีขณะที่สัดส่วนคดียาเสพติดมีแนวโน้มเพิ่มขึ้นจาก 668 คดีต่อประชากรแสน ในปี 2555 เป็น 958 คดีต่อประชากรแสนคนในปี 2560 จังหวัดภูเก็ตมีสัดส่วนคดียาเสพติดสูงสุดเท่ากับ 1,642 คดีต่อประชากรแสนคน รองลงมา จังหวัดสุราษฎร์ธานี 1,245 คดีต่อประชากรแสนคน

นอกจากนี้ พื้นที่บางส่วนของภาคใต้ โดยเฉพาะในพื้นที่ 4 อำเภอของจังหวัดสงขลา (อำเภอจะนะ อำเภอเทพา อำเภอนาทวี และอำเภอสะบ้าย้อย) ยังเป็นพื้นที่ที่ได้รับผลกระทบจากเหตุการณ์ความไม่สงบ อย่างไรก็ตาม ภาครัฐได้ดำเนินนโยบายเพื่อแก้ไขปัญหาดังกล่าวอย่างต่อเนื่อง จึงทำให้การเกิดเหตุการณ์ ในพื้นที่มีแนวโน้มลดลง

4.6 สัดส่วนคนจน

สัดส่วนคนจนเพิ่มขึ้นเล็กน้อย สัดส่วนคนจนภาคใต้ เพิ่มขึ้นจากร้อยละ 7.35 ในปี 2555 เป็นร้อยละ 9.55 ในปี 2560 จังหวัดพัทลุงมีสัดส่วนคนจนสูงสุดร้อยละ 18.67 รองลงมา คือ จังหวัดระนองและนครศรีธรรมราช มีสัดส่วนคนจนร้อยละ 16.9 และ 14.19 ตามลำดับ และจังหวัดภูเก็ตมีสัดส่วนคนจนต่ำสุดร้อยละ 0.07

5. ทรัพยากรธรรมชาติ สิ่งแวดล้อม และภัยพิบัติ

5.1 สถานการณ์ด้านทรัพยากรธรรมชาติและสิ่งแวดล้อม

5.1.1 พื้นที่ป่าไม้เพิ่มขึ้นเพียงเล็กน้อย โดยในปี 2560 ภาคใต้มีพื้นที่ป่าไม้จำนวน 9.36 ล้านไร่ คิดเป็นร้อยละ 23.8 ของพื้นที่ภาค และคิดเป็นร้อยละ 9.2 ของพื้นที่ป่าไม้ทั่วประเทศ ต่ำกว่าเป้าหมายแผนพัฒนาฯ ฉบับที่ 12 ก่อนข้างมาก ที่กำหนดให้สัดส่วนของพื้นที่ป่าไม้เพิ่มขึ้นเป็นร้อยละ 40 ของพื้นที่ประเทศ โดยมีอัตราการเพิ่มขึ้นจากปี 2559 ร้อยละ 0.09 หรือเพิ่มขึ้นจำนวน 8,501.36 ไร่ อย่างไรก็ตามหากเทียบกับปี 2541 พื้นที่ป่าไม้ลดลงถึงร้อยละ 12.2 หรือลดลง 1,305,320.88 ไร่ ซึ่งการลดลงของพื้นที่ป่าไม้มีสาเหตุหลักมาจากการบุกรุกพื้นที่เพื่อปลูกยางพาราและปาล์มน้ำมัน เนื่องจากในช่วงปี 2553 -2556 ราคายางพาราและปาล์มน้ำมันปรับตัวสูงขึ้นมาก ทำให้เกษตรกรรวมทั้งนายทุนบุกรุกพื้นที่ป่าเพื่อปลูกพืช

อย่างไรก็ตาม หากเปรียบเทียบตั้งแต่ปี 2556-2560 พบว่า พื้นที่ป่าไม้ของภาคใต้เพิ่มขึ้นเฉลี่ยร้อยละ 0.06 ต่อปี ส่วนหนึ่งน่าจะมาจากราคาพืชเศรษฐกิจหลักตกต่ำในช่วงเวลาดังกล่าว ทำให้การบุกกรุกน้อยลง ประกอบกับมีโครงการปลูกป่าทั้งภาครัฐและภาคเอกชนอย่างต่อเนื่อง และหากพิจารณาสัดส่วนพื้นที่ป่าของจังหวัด พบว่า จังหวัดสุราษฎร์ธานีมีสัดส่วนพื้นที่ป่าไม้เทียบกับพื้นที่ ป่าไม้ของภาคใต้สูงสุดร้อยละ 25.0 รองลงมา คือ จังหวัด นครศรีธรรมราชร้อยละ 11.9 และจังหวัดระนองร้อยละ 11.5 ทั้งนี้หากพิจารณาจากการเพิ่มขึ้นของพื้นที่ป่าไม้ เทียบกับปี 2559 พบว่า จังหวัดนครศรีธรรมราชมีพื้นที่ป่าไม้เพิ่มขึ้นมากที่สุดจำนวน 5,051 ไร่ ขณะที่จังหวัด ชุมพรมีพื้นที่ป่าไม้ลดลงมากที่สุด จำนวน 7,413 ไร่ ภาคใต้มีพื้นที่ป่าชายเลน 1.28 ล้านไร่ คิดเป็นร้อยละ 3.3 ของพื้นที่ภาค ในช่วงปี 2547-2557 มีพื้นที่ป่าชายเลนลดลงจาก 1.33 ล้านไร่ ในปี 2547 เป็น 1.28 ล้านไร่ ในปี 2557 จากการถูกเปลี่ยนการใช้ประโยชน์เพื่อเพาะเลี้ยงชายฝั่ง

5.1.2 ปริมาณน้ำในอ่างเก็บน้ำขนาดใหญ่เพิ่มขึ้น ปริมาณน้ำท่าของภาคใต้มาจากลุ่ม น้ำหลัก 4 แห่ง คือ ลุ่มน้ำภาคใต้ฝั่งตะวันออก ลุ่มน้ำตาปี ลุ่มน้ำทะเลสาบสงขลา และลุ่มน้ำภาคใต้ฝั่งตะวันตก มี ค่ารายปีเฉลี่ย 61,816 ล้านลูกบาศก์เมตร จากสถิติปริมาณการเก็บกักน้ำได้ของอ่างเก็บน้ำขนาดใหญ่ของภาคใต้ จำนวน 1 อ่าง คือ อ่างเก็บน้ำรัชชประภา ซึ่งในช่วงปี 2556-2560 มีปริมาณน้ำที่เก็บกักได้เพิ่มขึ้นเฉลี่ยร้อยละ 2.4 โดยในปี 2560 กักเก็บน้ำได้ปริมาณ 4,928 ลูกบาศก์เมตร คิดเป็นสัดส่วนร้อยละ 74.4 เพิ่มขึ้นร้อยละ 3.3 จากปี 2559 หรือเก็บได้เพียงร้อยละ 7.7 ของปริมาณน้ำท่ารายปี ถึงแม้ว่าความสามารถในการกักเก็บจะค่อนข้างต่ำแต่ ไม่ส่งผลต่อการอุปโภคบริโภคและการทำการเกษตรของประชาชนมากนัก เนื่องจากมีแหล่งน้ำตามธรรมชาติที่ สามารถกักเก็บน้ำได้อยู่เป็นจำนวนมากรวมทั้งมีปริมาณน้ำฝนค่อนข้างมาก

5.1.3 คุณภาพแหล่งน้ำลดลง โดยส่วนใหญ่อยู่ในเกณฑ์พอใช้ จากการประเมิน คุณภาพแหล่งน้ำสำคัญของภาคใต้ จำนวน 9 แห่ง ในช่วงปี 2556-2560 จำนวนแหล่งน้ำที่อยู่ในเกณฑ์ดีและ ในเกณฑ์เสื่อมโทรมลดลง โดยในปี 2560 เมื่อเปรียบเทียบกับปี 2559 พบว่า คุณภาพน้ำของแหล่งน้ำสำคัญส่วน ใหญ่อยู่ในเกณฑ์พอใช้ โดยมีแม่น้ำที่มีคุณภาพอยู่ในเกณฑ์ดีลดลง 2 แห่ง และไม่มีแม่น้ำอยู่ในเกณฑ์เสื่อมโทรม โดยแม่น้ำพุมดวงและแม่น้ำตรัง มีคุณภาพน้ำอยู่ในเกณฑ์พอใช้จากที่เคยอยู่ในเกณฑ์ดี และทะเลน้อยจากที่ เคยอยู่ ในเกณฑ์เสื่อมโทรมเปลี่ยนมาเป็นพอใช้

5.1.4 คุณภาพน้ำทะเลชายฝั่งดีขึ้น จากการตรวจประเมินคุณภาพน้ำทะเลชายฝั่งโดย ดัชนีคุณภาพน้ำทะเล (Marine Water Quality Index) ของกรมควบคุมมลพิษ ในปี 2560 พบว่า คุณภาพน้ำ ทะเลมีแนวโน้มดีขึ้น โดยคุณภาพน้ำทะเลชายฝั่งที่อยู่ในเกณฑ์พอใช้ถึงดี มีร้อยละ 96 เพิ่มขึ้นจาก พ.ศ. 2559 ที่ เท่ากับร้อยละ 91 และเกณฑ์เสื่อมโทรมถึงเสื่อมโทรมมาก ร้อยละ 4 ลดลงจาก พ.ศ. 2559 ที่เท่ากับ ร้อยละ 9 โดยพบว่าคุณภาพน้ำอ่าวไทยฝั่งตะวันออก อ่าวไทยฝั่งตะวันตก และชายฝั่งอันดามัน อยู่ในเกณฑ์ดี ยกเว้นคุณภาพ น้ำทะเลบริเวณอ่าวไทยตอนในที่อยู่ในเกณฑ์พอใช้ บริเวณที่มีคุณภาพน้ำทะเลดีที่สุดอยู่ใน 5 อันดับแรกของ ประเทศ คือ อ่าวสะพลี และอ่าวทุ่งวัวแล่น จังหวัดชุมพร ทะเลแหวก หาดตันไทร เกาะพีพี จังหวัดกระบี่ ขณะที่ บริเวณที่มีคุณภาพน้ำทะเลเสื่อมโทรมที่สุดใน 5 อันดับแรก คือ ปากคลองท่าเคย จังหวัดสุราษฎร์ธานี และ เมื่อพิจารณาในช่วง 10 ปีที่ผ่านมา (พ.ศ. 2551-2561) พบว่า คุณภาพน้ำทะเลชายฝั่งมีแนวโน้มดีขึ้น โดยส่วนใหญ่ อยู่ในเกณฑ์พอใช้ และ ใน พ.ศ. 2560 มีคุณภาพน้ำทะเลชายฝั่ง อยู่ในเกณฑ์ดีมากที่สุด

5.1.5 ปริมาณขยะมูลฝอยมีแนวโน้มเพิ่มขึ้นเล็กน้อย ในช่วงปี 2556-2559 ภาคใต้ มี ปริมาณขยะมูลฝอยที่เกิดขึ้นเพิ่มขึ้นเฉลี่ยร้อยละ 1.13 ต่อปี โดยในปี 2559 มีปริมาณขยะที่เกิดขึ้นทั้งสิ้น 2.70 ล้านตัน/ปี คิดเป็น 7,409 ตัน/วัน หรือคิดเป็นร้อยละ 8.7 ของปริมาณขยะที่เกิดขึ้นทั่วประเทศ โดยปริมาณของ ขยะมูลฝอยมีแนวโน้มเพิ่มขึ้นในอัตราที่ลดลง กล่าวคือ ในปี 2557 มีปริมาณเพิ่มขึ้นร้อยละ 4.1 ปี 2558 มีปริมาณ เพิ่มขึ้นเพียงร้อยละ 0.3 และปี 2559 มีปริมาณลดลง ร้อยละ 0.6 หรือมีแนวโน้ม ที่ดีขึ้นนั่นเอง จังหวัดที่มีปริมาณ คือ จังหวัดสงขลา คิดเป็นร้อยละ 21.9 รองลงมาคือจังหวัด สุราษฎร์ธานี และจังหวัดนครศรีธรรมราช คิดเป็นร้อยละ

ขยะมากที่สุดเป็นจังหวัดที่มีขนาดใหญ่มีประชากรอาศัยอยู่มากและจังหวัด ที่เป็นเมืองท่องเที่ยวที่สำคัญของภาค 14.0 และ 13.6 ตามลำดับ อย่างไรก็ตาม สัดส่วนขยะที่กำจัดอย่างถูกต้องตามหลักวิชาการในภาคยังคงมีน้อย โดยในปี 2559 มีสัดส่วนขยะที่กำจัดถูกต้องตามหลักวิชา จำนวน 0.85 ล้านตัน คิดเป็นร้อยละ 31.3 และสัดส่วน ขยะที่ถูกนำไปใช้ประโยชน์จำนวน 0.66 ล้านตัน คิดเป็นร้อยละ 24.3 ของปริมาณขยะที่เกิดขึ้นทั้งหมดของภาค ส่วนหนึ่งมาจากการที่รัฐบาลกำหนดให้ปัญหาขยะเป็นวาระแห่งชาติ ซึ่งทำให้หน่วยงานและภาคส่วนที่เกี่ยวข้อง ตระหนักและให้ความสำคัญในการร่วมกันแก้ไขปัญหาขยะมากขึ้น ส่งผลให้ในช่วงปี 2556 – 2559 ปริมาณขยะ ตกค้างของภาคมีแนวโน้มลดลง โดยลดลงเฉลี่ยร้อยละ 25.5 ต่อปี โดยปี 2559 มีปริมาณขยะตกค้างลดลงจากปี 2558 จำนวน 0.13 ล้านตัน หรือลดลงร้อยละ 5.7

5.2 สถานการณ์ด้านภัยพิบัติ

5.2.1 ไฟไหม้ป่ามีแนวโน้มลดลง จากสถิติในช่วงปี 2556 – 2560 พบว่า มีอัตราการ เกิดไฟป่าลดลงเฉลี่ยร้อยละ 23.2 ต่อปี โดยปี 2560 มีพื้นที่ป่าที่ถูกไฟไหม้จำนวน 627 ไร่ ซึ่งมีพื้นที่อยู่ในจังหวัด พัทลุงสัดส่วนมากที่สุด ร้อยละ 58.37 รองลงมาอยู่ในจังหวัดนครศรีธรรมราช ร้อยละ 33.62 และจังหวัด สงขลา ร้อยละ 7.97 สาเหตุคาดว่ามาจากชาวบ้านบุกรุกพื้นที่โดยการแผ้วถางและเผาป่าเพื่อใช้ทำการเกษตร

5.2.2 สถานการณ์อุทกภัยมีแนวโน้มเพิ่มขึ้น จำนวนครัวเรือนที่ได้รับผลกระทบจาก อุทกภัยเพิ่มขึ้นค่อนข้างมากเมื่อเทียบกับปี 2557 ที่มีผลกระทบจำนวน 155,864 ครัวเรือน ขณะที่ในปี 2559 และ 2560 ได้รับผลกระทบ 266,822 และ 291,719 ครัวเรือน ตามลำดับ โดยสถานการณ์น้ำท่วมที่เกิดขึ้นในช่วงปี 2557 – 2560 เป็นสถานการณ์น้ำท่วมที่เกิดขึ้นตามฤดูกาล อย่างไรก็ตามพบว่าในปี 2560 มีปริมาณน้ำฝนสะสม สูงส่งผลให้เกิดความเสียหายค่อนข้างมากเมื่อเทียบกับช่วงปีที่ผ่านมา

5.2.3 สถานการณ์ภัยแล้งมีแนวโน้มลดลง ในช่วงปี 2555 -2559 มีแนวโน้มสร้าง ความเสียหายลดลง โดยในปี 2559 ภาคใต้ประสบปัญหาภัยแล้งจำนวน 1,650 หมู่บ้าน 142,832 ครัวเรือน คิดเป็นมูลค่าความเสียหาย 30,489,410 บาท จังหวัดที่ประสบภัยแล้ง ได้แก่ นครศรีธรรมราช พังงา กระบี่ ตรัง สุราษฎร์ธานี และสตูล

5.2.4 การกัดเซาะชายฝั่งทะเลยังคงเป็นปัญหาสำคัญ ในปี 2560 ชายฝั่งทะเล ภาคใต้ ถูกกัดเซาะรวม 223.97 กิโลเมตร คิดเป็นร้อยละ 31.8 ของชายฝั่งทะเลที่ถูกกัดเซาะทั้งประเทศ ในจำนวน นี้ เป็นการกัดเซาะในจังหวัดนครศรีธรรมราชมากที่สุด รองลงมาเป็นจังหวัดสงขลาและภูเก็ต ทั้งนี้ การเกิดปัญหา การกัดเซาะชายฝั่งส่วนหนึ่งมาจากการขยายตัวของกิจกรรมการใช้ประโยชน์พื้นที่ชายฝั่งทะเล ที่มีผลต่อ การเปลี่ยนแปลงของระบบนิเวศ เช่น การปลูกสร้างสิ่งสาธารณูปโภค และการขยายตัวของชุมชนรุกล้ำชายฝั่ง การบุกรุกทำลายป่าชายเลนที่เป็นแนวกำบังคลื่นลมตามธรรมชาติ เป็นต้น รวมทั้งภาวะความแปรปรวนของสภาพ ภูมิอากาศที่มีผลต่อการเปลี่ยนแปลงทิศทางของกระแสน้ำในทะเล และการเกิดคลื่นลมที่รุนแรงมากขึ้น

ตารางที่ 3 สถานการณ์สิ่งแวดล้อมและภัยพิบัติของภาคใต้

| รายการ | ปี | | | | |
|---|---------|---------|---------|---------|---------|
| | 2556 | 2557 | 2558 | 2559 | 2560 |
| ปริมาณขยะที่เกิดขึ้น (ล้านตัน/ปี) | 2.61 | 2.71 | 2.72 | 2.70 | - |
| ปริมาณขยะที่ถูกกำจัดอย่างถูกวิธี (ล้านตัน/ปี) | 0.33 | 0.59 | 0.60 | 0.85 | - |
| จำนวนพื้นที่ป่าถูกไฟไหม้ (ไร่) | 3,044 | 8,397 | 1,768 | 14,188 | 627 |
| จำนวนหมู่บ้านได้รับผลกระทบจากอุทกภัย (หมู่บ้าน) | 486 | 3,182 | 1,494 | 5,511 | 6,243 |
| จำนวนครัวเรือนได้รับผลกระทบจากอุทกภัย (ครัวเรือน) | 33,162 | 155,864 | 53,499 | 266,822 | 291,719 |
| จำนวนหมู่บ้านได้รับผลกระทบจากภัยแล้ง (หมู่บ้าน) | 927 | 2,369 | 976 | 1,650 | - |
| จำนวนครัวเรือนได้รับผลกระทบจากภัยแล้ง (ครัวเรือน) | 110,067 | 175,463 | 145,918 | 142,832 | - |

6. สภาวะแวดล้อมของภาคใต้

6.1 จุดแข็ง

6.1.1 มีแหล่งท่องเที่ยวทางทะเลที่สวยงามหลายแห่งทั้งทะเลอ่าวไทยและอันดามัน
โดยเฉพาะแหล่งท่องเที่ยวหมู่เกาะมีชื่อเสียงในระดับนานาชาติ อาทิ ภูเก็ต พังงู สมุย พะงัน และหลีเป๊ะ รวมทั้งชายหาดและหมู่เกาะ จังหวัดชุมพร สามารถเชื่อมโยงกับเขต The Royal Coast ของภาคกลาง

6.1.2 แหล่งท่องเที่ยวทางบกตอนในมีศักยภาพและหลากหลายกระจายอยู่ทั่วภาค
ทั้งแหล่งท่องเที่ยวทางธรรมชาติที่อุดมสมบูรณ์และสวยงาม (เช่น อุทยานแห่งชาติเขาค้อ เขื่อนรัชชประภา น้ำแร่และน้ำพุร้อนเค็ม เป็นต้น) รวมทั้งแหล่งท่องเที่ยวทางประวัติศาสตร์และอารยธรรม (วัดพระมหาธาตุ วรมหาวิหาร และพระบรมธาตุไชยา) สามารถพัฒนาการเชื่อมโยงเส้นทางการท่องเที่ยว โดยการจัดกลุ่มการท่องเที่ยว อาทิ การท่องเที่ยวเชิงนิเวศ การท่องเที่ยวเชิงสุขภาพและสปา การท่องเที่ยวเชิงประวัติศาสตร์และวัฒนธรรม รวมทั้งการท่องเที่ยวชุมชน

6.1.3 เป็นแหล่งเพาะปลูกยางพารา ปาล์มน้ำมัน และไม้ผลเมืองร้อน เช่น เงาะ มะพร้าวทุเรียน มังคุด และกล้วยหอมทอง เป็นต้น รวมทั้งมีพื้นที่ราบลุ่มน้ำปากพนังและทะเลสาบสงขลาเป็นแหล่งปลูกข้าวของภาค มีความพร้อมที่จะพัฒนาเพื่อยกระดับการผลิตให้เป็นสินค้ามูลค่าสูงและได้มาตรฐานการส่งออก

6.1.4 มีแหล่งอุตสาหกรรมแปรรูปสินค้าเกษตรเพื่อการส่งออกที่สำคัญ อาทิ ยางแปรรูปขึ้นต้น ไม้ยางพารา และอาหารทะเลแช่แข็ง และเป็นที่ตั้งของนิคมอุตสาหกรรมภาคใต้ (Rubber City) รวมทั้งอำเภอสะเดายังเป็นพื้นที่อุตสาหกรรมแปรรูปยางพาราและเขตเศรษฐกิจพิเศษชายแดน

6.1.5 แหล่งการเพาะเลี้ยงกุ้ง สัตว์น้ำชายฝั่ง และโคเนื้อของภาคที่มีศักยภาพ เอื้อต่อการพัฒนาอุตสาหกรรมการผลิตอาหารทะเลและโคเนื้อคุณภาพสูงให้ได้มาตรฐานสากลที่สามารถตอบสนองความต้องการของตลาดทั้งภายในและต่างประเทศ

6.1.6 แหล่งทรัพยากรธรรมชาติทางทะเลและชายฝั่งที่อุดมสมบูรณ์ โดยเฉพาะป่าชายเลน ทั้งฝั่งอันดามันและอ่าวไทยซึ่งมีคุณค่าต่อระบบนิเวศวิทยา เป็นแหล่งห่วงโซ่อาหารของสัตว์น้ำ

เป็นแนวป้องกันชายฝั่งและซึบน้ำเสีย ซึ่งเป็นประโยชน์ต่อเศรษฐกิจและสังคม เป็นฐานการสร้างรายได้ให้กับภาค ทั้งในสาขา การผลิตด้านเกษตร ประมง และบริการการท่องเที่ยว

6.1.7 เป็นประตูการค้าชายแดนเชื่อมโยงกับประเทศมาเลเซียผ่านด่านชายแดนทั้ง 9 แห่ง ซึ่งมีมูลค่าการค้าสูงที่สุดของประเทศ โดยมีโครงข่ายคมนาคมเชื่อมโยงกับภาคกลางและภาคตะวันออก รวมทั้งพื้นที่เศรษฐกิจภาคเหนือต่อเนื่องไปยังภาคใต้ของมาเลเซียและสิงคโปร์ รวมทั้งเชื่อมโยงด่านชายแดนมีเยนมา ในจังหวัดระนองที่สามารถเชื่อมโยงกับเขตเศรษฐกิจพิเศษทวาย และกลุ่มประเทศ BIMSTEC

6.1.8 มีสถาบันการศึกษาที่มีชื่อเสียงและเป็นที่ยอมรับในพื้นที่ อาทิ มหาวิทยาลัยสงขลานครินทร์ เป็นศูนย์กลางวิจัย นวัตกรรมและเทคโนโลยีที่สามารถนำมาต่อยอดในการพัฒนา เศรษฐกิจและสังคม เช่น นวัตกรรมการแปรรูปยางพาราและปาล์มน้ำมัน รวมทั้งมีสถาบันการพัฒนาอาชีพ เช่น แพทย์ทางเลือก เป็นต้น มหาวิทยาลัยเทคโนโลยีราชมงคลศรีวิชัย เป็นแหล่งองค์ความรู้งานวิจัยด้านเทคโนโลยี และนวัตกรรมที่สำคัญในพื้นที่ โดยเฉพาะนวัตกรรมและเทคโนโลยีด้านวิศวกรรมและด้านการเกษตร

6.2 จุดอ่อน

6.2.1 แหล่งท่องเที่ยวที่สำคัญหลายแห่งของภาคยังมีปัญหาคุณภาพบริการ ทั้งด้าน สิ่งอำนวยความสะดวกในสถานที่ท่องเที่ยว ระบบรักษาความปลอดภัยในชีวิตและทรัพย์สินของนักท่องเที่ยวที่ยัง ไม่ได้มาตรฐาน รวมทั้งปัญหาความไม่สะดวกรวดเร็วในการเดินทางเชื่อมโยงแหล่งท่องเที่ยวต่างๆ ในขณะที่ แหล่งท่องเที่ยวหมู่เกาะและชายหาดหลักของภาคมีปัญหการกระจุกตัวของนักท่องเที่ยว ซึ่งเกินขีดความสามารถ ในการรองรับ (Carrying Capacity) ส่งผลให้ระบบบริการสาธารณสุขปโภคและสาธารณสุขการไม่เพียงพอต่อการ รองรับปริมาณนักท่องเที่ยวที่เพิ่มขึ้น

6.2.2 การปลูกพืชเชิงเดี่ยว และเป็นการผลิตแบบดั้งเดิม รวมทั้งการแปรรูปเพื่อ สร้างมูลค่าเพิ่มยังมีน้อย ทำให้มีความเสี่ยงจากความผันผวนของราคา โดยเฉพาะยางพาราและปาล์มน้ำมัน เนื่องจากเกษตรกรขาดความรู้การบริหารจัดการต้นทุนการผลิต การทำการเกษตรทฤษฎีใหม่ การใช้เทคโนโลยี และนวัตกรรมในการเพาะปลูกและการแปรรูป การพัฒนาการตลาด ตลอดจนการบริหารจัดการตลาดสมัยใหม่ รวมทั้งขาดการรวมกลุ่มเกษตรกรเพื่อลดต้นทุนการผลิตและวิสาหกิจชุมชนเพื่อสร้างความเข้มแข็ง

6.2.3 ขาดแคลนแรงงานภาคการเกษตรและประมง รวมทั้งภาคการท่องเที่ยว ต้อง พึ่งพาแรงงานจากต่างด้าว นอกจากนี้ แรงงานบางส่วนยังขาดทักษะฝีมือที่สอดคล้องกับความต้องการของตลาด ตลอดจนวิสาหกิจชุมชนยังขาดความรู้การจัดการตลาดสมัยใหม่

6.2.4 ทรัพยากรธรรมชาติและสิ่งแวดล้อมถูกทำลาย รวมทั้งปัญหาการกัดเซาะ ชายฝั่ง ภาคการเกษตรที่ใช้ปุ๋ยเคมีและสารเคมีในการเพาะปลูก การขยายตัวของเมืองและการเพิ่มขึ้นของจำนวน นักท่องเที่ยว โดยเฉพาะปัญหาปริมาณขยะและน้ำเสียจากแหล่งชุมชน และแหล่งท่องเที่ยวตามเกาะต่างๆ นอกจากนี้ การบุกรุกป่าต้นน้ำ การก่อสร้างบ้านเรือนและสิ่งก่อสร้างรุกล้ำลำน้ำ ส่งผลให้เกิดปัญหาการบริหาร จัดการน้ำ รวมถึงคุณภาพน้ำ การใช้ประโยชน์พื้นที่ชายฝั่งที่ไม่เหมาะสม ทำให้บุกรุกป่าชายเลน ซึ่งเป็นสาเหตุ ที่เร่งให้ปัญหาการกัดเซาะชายฝั่งรุนแรงเพิ่มขึ้น รวมทั้งส่งผลกระทบต่อทรัพยากรประมงเสื่อมโทรม

6.2.5 โครงสร้างประชากรที่เข้าสู่สังคมผู้สูงอายุ ส่งผลกระทบต่อแรงงานในภาค การผลิตของภาค โดยเฉพาะภาคการเกษตรที่ประสบปัญหาขาดแคลนแรงงานเป็นฐานเดิมอยู่แล้ว เมื่อเข้าสู่สังคม ผู้สูงอายุจะทำให้ประชากรวัยแรงงานลดลง ต้องพึ่งพาแรงงานต่างด้าวหรือแรงงานนอกพื้นที่เพิ่มขึ้น

6.2.6 ขาดแคลนบุคลากรทางการแพทย์ โดยสถานพยาบาลขนาดใหญ่และแพทย์ ยังกระจุกตัวอยู่ในเมืองสำคัญ ทำให้ประชาชนในพื้นที่ชนบทไม่สามารถเข้าถึงบริการทางการแพทย์ได้อย่างทั่วถึง

6.2.7 ทรัพยากรธรรมชาติที่เป็นฐานการผลิตมีความเสื่อมโทรมจากการถูกบุกรุก และ ใช้ประโยชน์เพื่อขยายพื้นที่ทางการเกษตรและเพื่อกิจกรรมทางเศรษฐกิจ และปัญหาสิ่งแวดล้อมจากขยะที่เกิดจากชุมชนและโรงงานอุตสาหกรรม

6.3 โอกาส

6.3.1 กระแสความนิยมในการดูแลสุขภาพ จะเป็นโอกาสในการพัฒนาธุรกิจบริการ ด้านสุขภาพและด้านการท่องเที่ยวในภาคใต้ เช่น การท่องเที่ยวแบบลองสเตย์ การท่องเที่ยวที่พักสัมผัสวัฒนธรรมชนบท (Homestay) การท่องเที่ยวเชิงสุขภาพและสปา การบริการดูแลผู้สูงอายุ การบริการสุขภาพ รวมทั้งธุรกิจอาหารเสริมและผลิตภัณฑ์สมุนไพรเพื่อสุขภาพ เพื่อตอบสนองความต้องการของกลุ่มนักท่องเที่ยวที่หลากหลาย

6.3.2 การพัฒนาเมืองภูเก็ตเป็นเมืองอัจฉริยะต้นแบบ (Smart City) ที่มีการนำระบบเทคโนโลยีดิจิทัลที่ทันสมัยมาใช้ในการให้บริการด้านต่างๆ เพื่ออำนวยความสะดวกให้นักท่องเที่ยว รวมทั้งระบบรักษาความปลอดภัยในชีวิตและทรัพย์สิน ของประชาชนและนักท่องเที่ยว การพัฒนาคลัสเตอร์ท่องเที่ยวอันดามัน (ภูเก็ต กระบี่ พังงา ตรัง และสตูล) ที่มุ่งเน้นการท่องเที่ยวทางทะเลระดับโลก บนฐานวัฒนธรรมอันดามัน พัฒนาให้จังหวัดภูเก็ตและจังหวัดกระบี่เป็นศูนย์กลางการเชื่อมโยงและกระจายนักท่องเที่ยว

6.3.3 นโยบายการพัฒนาอุตสาหกรรมอาหารของรัฐบาลที่จะยกระดับการผลิตให้ได้มาตรฐานระดับโลกเพื่อการสร้างมูลค่าเพิ่ม โดยการส่งเสริมการวิจัยและพัฒนานวัตกรรมอาหาร โดยใช้วิทยาการอาหาร สนับสนุนการท่องเที่ยวเชิงอาหารที่ใช้วัตถุดิบและภูมิปัญญาท้องถิ่นที่สอดคล้องกับ ความต้องการของตลาด โดยสร้างความร่วมมือในรูปแบบประชารัฐ

6.3.4 นโยบายการเชื่อมโยงโครงข่ายการคมนาคมขนส่ง โดยเฉพาะการพัฒนา รถไฟทางคู่และการพัฒนาระบบรางเชื่อมต่อไปยังชายแดนไทย - มาเลเซีย การพัฒนาสถานีขนส่งสินค้าทุ่งสง จังหวัดนครศรีธรรมราชจะส่งผลให้มีการเชื่อมโยงโครงข่ายการขนส่งสินค้าและการเดินทางระหว่างฝั่งทะเลอันดามัน -อ่าวไทย รวมทั้งเชื่อมโยงในภูมิภาคและต่างประเทศมีความสะดวกรวดเร็วยิ่งขึ้น

6.3.5 ประชาคมเศรษฐกิจอาเซียน โครงการความร่วมมือเขตเศรษฐกิจสามฝ่าย อินโดนีเซีย-มาเลเซีย-ไทย (Indonesia-Malaysia-Thailand Growth Triangle: IMT GT) โดยเฉพาะการพัฒนาเชื่อมโยงแนวพื้นที่ระเบียงเศรษฐกิจ (แนวพื้นที่เศรษฐกิจคาบสมุทรมะละกา แนวพื้นที่เศรษฐกิจโมะละกา และ แนวพื้นที่เศรษฐกิจบันดาอาเจห์-เมดาน-ดูไม-ปาเล็มบัง และแนวพื้นที่เศรษฐกิจระนอง-ภูเก็ต-อาเจห์) จะทำให้มีการเชื่อมโยงทางการค้า การลงทุน และการท่องเที่ยว และส่งผลกระทบต่อเนื่องต่อการขยายตลาดและการเจริญเติบโตทางเศรษฐกิจในภาคใต้รวดเร็วขึ้น

6.3.6 ข้อตกลงระหว่างประเทศด้านสิ่งแวดล้อมจะมีความเข้มข้นมากขึ้น ประเทศไทยได้ร่วมลงมติรับรองเป้าหมายการพัฒนาที่ยั่งยืนของโลก (Sustainable Development Goals : SDGs) ในการประชุมผู้นำประเทศสมาชิกองค์การสหประชาชาติ เมื่อวันที่ 25 กันยายน 2558 ประกอบกับการประกาศเจตนารมณ์และกำหนดเป้าหมายของประเทศในการลดการปล่อยก๊าซเรือนกระจกให้ต่ำกว่าระดับการปล่อยตามปกติ ร้อยละ 7 -20 ในปี 2563 และความตกลงปารีส (The Paris Agreement) เมื่อวันที่ 12 ธันวาคม 2558 ด้วยนั้น จะส่งผลต่อทิศทางการพัฒนาประเทศที่ต้องคำนึงถึงการพัฒนาที่สมดุลระหว่างเศรษฐกิจ สังคม และสิ่งแวดล้อม รวมทั้งต้องเร่งปรับเปลี่ยนกระบวนการผลิตทั้งภาคเกษตร อุตสาหกรรม บริการ และการท่องเที่ยวให้เป็นมิตรกับสิ่งแวดล้อม โดยเฉพาะการนำเทคโนโลยีมาใช้ในการผลิตและการแปรรูปผลิตภัณฑ์ยางพารา ปาล์ม น้ำมัน และประมง เพื่อสร้างมูลค่าเพิ่มและลดผลกระทบต่อสิ่งแวดล้อม การพัฒนาการท่องเที่ยวโดยคำนึงถึงการใช้อย่างยั่งยืนจากทรัพยากรธรรมชาติอย่างยั่งยืน ดังนั้น จึงจำเป็นต้องมีการให้ข้อมูลข่าวสารแก่ประชาชนเพื่อสร้าง

ความรู้ความเข้าใจ และสนับสนุนการพัฒนาเกษตรกรและผู้ประกอบการให้สามารถพัฒนาการผลิตตามเงื่อนไข เพื่อเพิ่มขีดความสามารถในการแข่งขันกับประเทศคู่ค้าอื่นได้

6.3.7 การเปิดเสรีทางการค้าระดับทวิภาคีและพหุภาคีเปิดโอกาสให้ภาคการผลิต และ ภาคบริการขยายสู่ตลาดโลกเพิ่มขึ้น

1) การผลิตยางพารา ผลไม้ และอาหารทะเล จะได้รับโอกาสจากการที่ประเทศจีน และอินเดียเป็นประเทศอุตสาหกรรมใหม่ของโลก ในการพัฒนาความร่วมมือและขยายตลาดการส่งออกสินค้า ยางพารา ซึ่งในปัจจุบันประเทศจีนเป็นผู้นำเข้ารายใหญ่ที่สุดของโลกจากการขยายตัวของอุตสาหกรรมยานยนต์ นอกจากนี้ ยังเป็นโอกาสในการขยายตลาดการส่งออกผลไม้ที่สำคัญของภาค ได้แก่ ทูเรียน เงาะ มังคุด ลองกอง รวมทั้ง ผลิตภัณฑ์แปรรูปอาหารทะเล และตลาดการท่องเที่ยว

2) การท่องเที่ยวและบริการจะมีโอกาสขยายตัวจากจำนวนนักท่องเที่ยวที่เพิ่มขึ้นและมีรูปแบบการท่องเที่ยวที่หลากหลายขึ้น โดยเฉพาะนักท่องเที่ยวกลุ่มใหม่ๆ จากประเทศจีนและอินเดีย รวมทั้งนักท่องเที่ยวจากประเทศในกลุ่มอาเซียน ที่สามารถเดินทางมาท่องเที่ยวได้อย่างสะดวกมากขึ้น ซึ่งในช่วง 2-3 ปีที่ผ่านมา มีนักท่องเที่ยวชาวจีนเดินทางเข้ามาท่องเที่ยวในพื้นที่เพิ่มขึ้นในอัตราที่สูงอย่างต่อเนื่อง

6.3.8 การเปลี่ยนแปลงทางเทคโนโลยีสารสนเทศ

1) ภาคการผลิตที่สำคัญของภาคมีขีดความสามารถในการแข่งขันมากขึ้น โดยเฉพาะความก้าวหน้าทางเทคโนโลยีสารสนเทศและนวัตกรรมการสื่อสารจะมีบทบาทสำคัญในการพัฒนาเพื่อเพิ่มขีดความสามารถในการแข่งขัน ทั้งด้านการเกษตร อุตสาหกรรม การค้าและบริการการท่องเที่ยว ดังนั้น ผู้ประกอบการทุกระดับจำเป็นต้องมีการปรับตัวเพื่อปรับปรุงกระบวนการผลิตและบริการ ให้สอดคล้องกับเศรษฐกิจที่ขับเคลื่อนด้วยนวัตกรรม

2) การสร้างเสริมคุณภาพชีวิตที่ดีขึ้น การพัฒนาระบบอินเทอร์เน็ตประจํารัฐทำให้ การติดต่อสื่อสารมีความสะดวกและรวดเร็วมากขึ้น สามารถเข้าถึงข้อมูลข่าวสารได้อย่างรวดเร็ว รวมทั้งยังสามารถประยุกต์ใช้กับเครื่องอำนวยความสะดวกภายในครัวเรือน ตลอดจนการประยุกต์ใช้ในด้านการพัฒนาคุณภาพการเรียนการสอน เปิดโอกาสการเรียนรู้ได้มากขึ้น

6.4 ภัยคุกคาม

6.4.1 การเปลี่ยนแปลงสภาพภูมิอากาศและภัยธรรมชาติที่มีความผันผวนและรุนแรง มากขึ้น ส่งผลกระทบต่อทั้งภาคการผลิต และปัญหาคลื่นลมแรงที่ส่งผลกระทบต่อภาคเกษตร ซึ่งนับวันจะมีความรุนแรงเพิ่มขึ้น ซึ่งการดำเนินงานแก้ไขปัญหานั้นผ่านมายังขาดการบูรณาการเพื่อการแก้ไขปัญหาอย่างเป็นระบบ

6.4.2 มาตรฐานการจัดการป่าไม้อย่างยั่งยืน (Forest Stewardship Council - FSC) เป็นมาตรฐานในการจัดการป่าไม้เพื่อการค้าระหว่างประเทศ กำหนดโดยองค์การพิทักษ์ป่าไม้ซึ่งทำหน้าที่ให้การรับรองทางป่าไม้ (Forest Certification) การผลิตไม้และผลิตภัณฑ์ไม้จากป่าธรรมชาติและป่าปลูก ซึ่งจะส่งผลกระทบต่อผู้ผลิตและแปรรูปไม้ผลิตภัณฑ์จากไม้ โดยเฉพาะอุตสาหกรรมไม้ยางพาราในพื้นที่ภาคใต้

6.4.3 การเข้ามาของแรงงานต่างด้าวไร้ฝีมืออย่างผิดกฎหมาย เนื่องจากภาคการผลิตของภาคยังมีความต้องการแรงงานต่างด้าวสูง โดยเฉพาะสาขาเกษตรและประมง ทำให้ผู้ประกอบการมีภาระต้นทุนการใช้แรงงานถูกกฎหมายสูง ส่งผลให้มีการลักลอบนำเข้าแรงงานต่างด้าวไร้ฝีมืออย่างผิดกฎหมาย ซึ่งนำไปสู่ปัญหาการค้ามนุษย์ รวมทั้งปัญหาอาชญากรรม ปัญหายาเสพติด และปัญหาโรคระบาดจากแรงงานต่างด้าว ซึ่งเป็นภาระค่าใช้จ่ายของงบประมาณภาครัฐและก่อให้เกิดการระบอบไปยังประชากรในพื้นที่

7. ปัญหาและประเด็นท้าทาย

7.1 นักท่องเที่ยวกระจุกตัวอยู่ในแหล่งท่องเที่ยวหมู่เกาะและชายหาดหลัก เกินขีดความสามารถในการรองรับ (Carrying Capacity) เช่น ภูเก็ต กระบี่ เกาะสมุย เกาะพะงัน เกาะเต่า เกาะพีพี และเกาะหลีเป๊ะ เป็นต้น

7.2 แหล่งท่องเที่ยวชายทะเลหลายแห่งยังไม่เป็นที่รู้จักของตลาดการท่องเที่ยวระดับโลก และยังขาดการพัฒนาเชื่อมโยงแหล่งท่องเที่ยวพื้นที่ตอนในของภาค รวมถึงแหล่งท่องเที่ยวโดยชุมชน

7.3 พืชเศรษฐกิจ (ยางพารา ปาล์มน้ำมัน และไม้ผล) ผลิตแบบดั้งเดิม การแปรรูปเพื่อสร้างมูลค่าเพิ่มน้อย แต่มีงานศึกษาวิจัยที่สามารถนำมาขยายผลในเชิงพาณิชย์

7.4 จุดที่ตั้งของภาคมีความได้เปรียบ สามารถพัฒนาโครงข่ายคมนาคมขนส่งเชื่อมโยงการค้าภายในและภายนอกภูมิภาค

7.5 ทรัพยากรประมงเสื่อมโทรม ปัญหาการกัดเซาะชายฝั่งและอุทกภัยรุนแรงขึ้น

8. แนวคิดและทิศทางการพัฒนาภาคใต้

ภาคใต้มีแหล่งท่องเที่ยวทางทะเลที่มีชื่อเสียงระดับโลก และแหล่งท่องเที่ยวที่มีศักยภาพสามารถสร้างรายได้ให้กับภาคทั้งพื้นที่ตอนในและชายฝั่งทะเลทั้งสองด้าน รวมทั้งมีระบบนิเวศชายฝั่งที่เป็น แหล่งเพาะพันธุ์สัตว์น้ำตามธรรมชาติและเหมาะกับการเพาะเลี้ยงสัตว์น้ำชายฝั่ง ในขณะที่การผลิตภาคเกษตร ได้แก่ ยางพาราและปาล์มน้ำมันซึ่งเป็นแหล่งผลิตและแปรรูปที่สำคัญของประเทศยังเป็นแบบดั้งเดิม นอกจากนี้ ภาคใต้มีความได้เปรียบด้านสภาพที่ตั้งทางภูมิศาสตร์ที่อยู่ใกล้เส้นทางการค้าโลก สามารถเชื่อมโยงการพัฒนาทั้งพื้นที่ภาคอื่นๆ ของประเทศ รวมทั้งภูมิภาคเอเชียใต้และเอเชียตะวันออกเฉียงใต้ ดังนั้น การพัฒนาภาคใต้ควรพัฒนาการท่องเที่ยวให้เป็นมาตรฐานสากลเพื่อรักษาความมีชื่อเสียง ของแหล่งท่องเที่ยวระดับโลก พร้อมกับพัฒนาแหล่งท่องเที่ยวที่มีศักยภาพให้เป็นที่รู้จักในระดับนานาชาติ ใช้เทคโนโลยีและนวัตกรรมในการผลิตและแปรรูปภาคเกษตรควบคู่กับการอนุรักษ์ทรัพยากรธรรมชาติและสิ่งแวดล้อม รวมทั้งพัฒนาการเชื่อมโยงการค้าการลงทุน กับภูมิภาคต่างๆ ของโลก

8.1 เป้าหมายเชิงยุทธศาสตร์ “ภาคใต้เป็นเมืองท่องเที่ยวพักผ่อนตากอากาศระดับโลก เป็นศูนย์กลางผลิตภัณธ์ยางพาราและปาล์มน้ำมันของประเทศ และเมืองเศรษฐกิจเชื่อมโยงการค้าการลงทุนกับภูมิภาคอื่นของโลก”

8.2 วัตถุประสงค์

8.2.1 เพื่อพัฒนาการท่องเที่ยวของภาคให้เป็นแหล่งท่องเที่ยวคุณภาพชั้นนำของโลก

8.2.2 เพื่อพัฒนาอุตสาหกรรมการแปรรูปยางพาราและปาล์มน้ำมันแห่งใหม่ของภาค และเป็นมิตรกับสิ่งแวดล้อม

8.2.3 เพื่อพัฒนาสินค้าเกษตรและอุตสาหกรรมเกษตรตลอดห่วงโซ่คุณค่าและเป็นมิตรกับสิ่งแวดล้อม

8.2.4 เพื่อพัฒนาโครงสร้างพื้นฐานสนับสนุนการท่องเที่ยว การพัฒนาเขตอุตสาหกรรมและการเชื่อมโยงการค้าโลก

8.2.5 เพื่อพัฒนาพื้นที่เศรษฐกิจใหม่ที่ก่อให้เกิดการกระจายกิจกรรมทางเศรษฐกิจและสร้างโอกาสในการสร้างรายได้ให้แก่ชุมชน

8.3 เป้าหมาย

8.3.1 อัตราการเจริญเติบโตทางเศรษฐกิจของภาคใต้ขยายตัวเพิ่มขึ้น

8.3.2 สัมประสิทธิ์ความไม่เสมอภาค (Gini Coefficient) ในการกระจายรายได้ภาคใต้ลดลง

➔ แผนพัฒนากลุ่มจังหวัดภาคใต้ฝั่งอันดามัน (ระนอง พังงา ภูเก็ต กระบี่ ตรัง) พ.ศ. 2561 – 2564

ยุทธศาสตร์กลุ่มจังหวัดภาคใต้ฝั่งอันดามัน

วิสัยทัศน์

“การท่องเที่ยวทางทะเลที่มีคุณภาพระดับโลก บนฐานความเข้มแข็งของภาคเกษตรและชุมชน

อย่างยั่งยืน”

พันธกิจ

1. พัฒนาและฟื้นฟูแหล่งท่องเที่ยวรวมถึงมาตรฐานการให้บริการการท่องเที่ยวสู่มาตรฐานสากล
2. พัฒนาโครงข่ายคมนาคมเพื่อสนับสนุนการท่องเที่ยวและภาคการเกษตรภายในกลุ่มจังหวัด และเชื่อมโยงการคมนาคมกับต่างประเทศ
3. เพิ่มขีดความสามารถด้านความมั่นคง และการรักษาความปลอดภัยในชีวิตและทรัพย์สิน เพื่อสร้างความเชื่อมั่นให้กับพี่น้องประชาชนและนักท่องเที่ยว
4. สร้างเศรษฐกิจให้สมดุล เพื่อยกระดับความเป็นอยู่และมาตรฐานคุณภาพชีวิตของเกษตรกร ชุมชน และท้องถิ่น
5. การบูรณาการและบริหารจัดการทรัพยากรธรรมชาติและสิ่งแวดล้อม สู่ความสมดุลของระบบนิเวศน์อย่างยั่งยืน
6. การพัฒนาศักยภาพบุคลากรและเสริมสร้างความเข้มแข็งของชุมชนในการบริหารจัดการด้านการท่องเที่ยวและการเกษตรให้เกิดความยั่งยืน

เป้าประสงค์

1. สร้างการเติบโตทางเศรษฐกิจ โดยเพิ่มขีดความสามารถการแข่งขันด้านการท่องเที่ยวและเพิ่มมูลค่าภาคเกษตร
2. สร้างความมั่นคงในอาชีพและรายได้
3. สร้างความเข้มแข็งของชุมชน
4. บริหารจัดการทรัพยากรธรรมชาติและสิ่งแวดล้อมให้สมดุลอย่างยั่งยืน
5. พัฒนาศักยภาพของบุคลากร

จุดเน้นทางยุทธศาสตร์

1. การท่องเที่ยวที่มีมาตรฐานและคุณภาพระดับโลก
2. การเพิ่มมูลค่าภาคการผลิตเกษตร ประมง และปศุสัตว์ ให้มาตรฐานความปลอดภัยและเป็นมิตรต่อสิ่งแวดล้อม
3. การบริหารจัดการที่ยั่งยืน โดยเน้นภูมิสังคม ประวัติศาสตร์ ประเพณี วัฒนธรรมและความต้องการของท้องถิ่น

ยุทธศาสตร์ในการพัฒนากลุ่มภาคใต้ฝั่งอันดามัน

ยุทธศาสตร์ที่ 1 พัฒนาคุณภาพด้านการท่องเที่ยวให้มีมาตรฐาน อย่างยั่งยืน

กลยุทธ์

1. พัฒนาปัจจัยพื้นฐานรองรับการขยายตัวด้านการท่องเที่ยวอย่างให้เพียงพอและเหมาะสม
2. พัฒนาระบบการป้องกันและบรรเทาสาธารณภัย ความมั่นคงปลอดภัยในชีวิตและทรัพย์สินและสุขอนามัยสิ่งแวดล้อม
3. พัฒนาแหล่งท่องเที่ยวและกิจกรรมการท่องเที่ยวให้สอดคล้องกับอัตลักษณ์อันดามัน มีภูมิทัศน์สวยงาม สะอาด เชื่อมโยงวิถีชีวิต วัฒนธรรม และภูมิปัญญาท้องถิ่น
4. บริหารจัดการทรัพยากรธรรมชาติและสิ่งแวดล้อมให้อุดมสมบูรณ์อย่างยั่งยืน โดยกระบวนการมีส่วนร่วมของทุกภาคส่วนในพื้นที่
5. บริหารจัดการการตลาดและประชาสัมพันธ์
6. พัฒนาเส้นทางเครือข่ายเชื่อมโยงระหว่างประเทศทั้งด้านการท่องเที่ยวและภาคการเกษตร
7. พัฒนาและส่งเสริมผู้ประกอบการด้านอาหารพื้นเมือง อาหารโบราณ และอาหารฮาลาล รองรับการท่องเที่ยวเชิงวัฒนธรรม

ยุทธศาสตร์ที่ 2 การพัฒนาระบบและสร้างมูลค่าให้สินค้าภาคเกษตร ประมง และปศุสัตว์ ที่มีศักยภาพในพื้นที่ เพื่อให้ชุมชนเกิดความเข้มแข็งอย่างยั่งยืน

กลยุทธ์

1. ปรับปรุงและเพิ่มประสิทธิภาพการเพาะปลูก การประมง และปศุสัตว์ เพื่อเพิ่มผลผลิตและลดต้นทุนการผลิต
2. พัฒนาการแปรรูปเพื่อเพิ่มและสร้างมูลค่า
3. ส่งเสริมศักยภาพด้านการตลาดให้เกษตรกรโดยเฉพาะการเข้าถึง/รับรู้ข้อมูลทางการตลาด
4. ส่งเสริมการรวมกลุ่มและห้องความรู้แก่เกษตรกร และผู้ประกอบการเพื่อสร้างความเข้มแข็ง

ยุทธศาสตร์ที่ 3 พัฒนาศักยภาพบุคลากรและเสริมสร้างความเข้มแข็งของชุมชนในการบริหารด้านการท่องเที่ยว

กลยุทธ์

1. การพัฒนาบุคลากรให้มีความรู้ ความสามารถ มีศักยภาพรองรับต่อการเปลี่ยนแปลง
2. การพัฒนาคุณภาพบุคลากรด้านการท่องเที่ยวทั้งระดับสากลและระดับชุมชนให้มีมาตรฐานและมีจำนวนเพียงพอต่อความเติบโตในสาขาการท่องเที่ยว
3. การพัฒนาศักยภาพผู้ประกอบการท่องเที่ยวให้มีขีดความสามารถในการบริหารจัดการท่องเที่ยวตามหลักธรรมาภิบาล
4. การพัฒนาและยกระดับมาตรฐานชุมชนเพื่อสร้างความเข้มแข็งรองรับการท่องเที่ยวและการพัฒนาที่ยั่งยืน
5. การพัฒนาขีดความสามารถการบริการ การบริหารจัดการด้านการท่องเที่ยวให้กับชุมชน และสนับสนุนการเชื่อมโยงภาคธุรกิจเอกชนกับชุมชนในการดำเนินการด้านการท่องเที่ยว

➔ แผนพัฒนาจังหวัดพังงา (พ.ศ. 2561 – 2565)

ยุทธศาสตร์การพัฒนาจังหวัดพังงา

วิสัยทัศน์

“ศูนย์กลางการท่องเที่ยวเชิงนิเวศ เกษตรกรรมยั่งยืน สังคมแห่งการเรียนรู้ สู่คุณภาพชีวิตที่ดี ”

จุดเน้นการพัฒนา

“ พังงา เป็น WORLD CLASS DESTINATION ” สามารถแข่งขันได้ในระดับสากล

พันธกิจ (Mission)

1. ส่งเสริมและพัฒนาการท่องเที่ยว
2. สร้างมูลค่าเพิ่มสินค้า เกษตรกรรม เกษตรอุตสาหกรรม
3. สร้างความมั่นคงทางด้านทรัพยากรธรรมชาติและสิ่งแวดล้อมสู่ความสมดุลอย่างยั่งยืน
4. พัฒนาคุณภาพการศึกษาสู่มาตรฐานสากล
5. พัฒนาคุณภาพชีวิตและสังคมสู่ความเข้มแข็งอย่างยั่งยืน
6. สร้างความมั่นคงปลอดภัยในชีวิตและทรัพย์สิน

เป้าประสงค์รวม (Objectives)

1. จำนวนนักท่องเที่ยวและรายได้จากการท่องเที่ยวที่เพิ่มขึ้น
2. มูลค่าสินค้าภาคเกษตรที่เกิดขึ้นและปลอดภัยได้มาตรฐาน
3. อนุรักษ์ฟื้นฟูทรัพยากรธรรมชาติและสิ่งแวดล้อมสู่ความสมดุลอย่างยั่งยืน
4. ประชาชนจังหวัดพังงามีคุณภาพชีวิตที่ดีและสังคมน่าอยู่
5. ประชาสังคมมีความมั่นคง ปลอดภัยในชีวิตและทรัพย์สิน

ยุทธศาสตร์การพัฒนาจังหวัดพังงา ประกอบด้วย 4 ประเด็นยุทธศาสตร์ ดังนี้

ยุทธศาสตร์ที่ 1 สร้างเสริมคุณภาพการท่องเที่ยวเชิงนิเวศครบวงจร

เป้าประสงค์

จังหวัดพังงาเป็นศูนย์กลางการท่องเที่ยวเชิงนิเวศ

ตัวชี้วัด

1. ร้อยละจำนวนนักท่องเที่ยวที่เพิ่มขึ้น
2. ร้อยละที่เพิ่มขึ้นของรายได้ (จากฐานปีที่ผ่านมา)
3. ร้อยละความพึงพอใจของนักท่องเที่ยวที่มาเยือนจังหวัดพังงา

กลยุทธ์

1. ส่งเสริมและพัฒนากระบวนโครงการสร้างพื้นฐานสาธารณูปโภคและบริหารจัดการแหล่งท่องเที่ยวให้ได้มาตรฐาน
2. พัฒนาบุคลากรทางการท่องเที่ยวให้สามารถแข่งขันและรองรับประชาคมอาเซียน และนักท่องเที่ยวกลุ่มเป้าหมาย
3. พัฒนาสินค้า บริการ การตลาดและประชาสัมพันธ์การท่องเที่ยวอย่างมีประสิทธิภาพ
4. พัฒนาแหล่งท่องเที่ยวที่เป็นเอกลักษณ์ของจังหวัดพังงาให้มีคุณภาพ เสริมสร้างคุณภาพการท่องเที่ยวเชิงนิเวศบนความหลากหลาย ปลอดภัย

ยุทธศาสตร์ที่ 2 สร้างเสริมระบบการผลิต แปรรูป การบริโภค การค้า การบริหารจัดการด้านการเกษตรอย่างเป็นระบบที่ยั่งยืน

เป้าประสงค์

1. มูลค่าสินค้าภาคการเกษตรที่เพิ่มและปลอดภัยได้มาตรฐาน
2. เกษตรกรมีคุณภาพชีวิตที่ดี อาชีพมั่นคงและรายได้ภาคการเกษตรเพิ่มขึ้น
3. ทรัพยากรทางการเกษตรมีการนำไปใช้เพื่อการพัฒนาการเกษตรอย่างมีประสิทธิภาพคุ้มค่า

ตัวชี้วัด

1. ร้อยละของอัตราการเติบโตของผลิตภัณฑ์มวลรวมภาคการเกษตรที่เพิ่มขึ้น (2.5%)
2. อาหารและวัตถุดิบอาหารผ่านเกณฑ์ด้านปลอดภัย ร้อยละ 80
3. จำนวนเกษตรกรที่ก้าวไปสู่ผู้จัดการฟาร์มแบบมืออาชีพเพิ่มขึ้นร้อยละ 20/ปี
4. จำนวนพื้นที่ทางการเกษตรได้รับการบริหารจัดการเพิ่มขึ้น
5. ร้อยละของพื้นที่เกษตรมีน้ำพอเพียง
6. จำนวนพื้นที่ทางการเกษตรได้รับการบริหารจัดการเพิ่มขึ้น
7. ร้อยละของพื้นที่เกษตรมีน้ำพอเพียง
8. จำนวนดินที่ได้รับการบริหารจัดการ (ไร่)
9. จำนวนองค์กรเกษตรกรที่มีส่วนร่วมในการบริหารจัดการทรัพยากรการเกษตร (องค์กร)

กลยุทธ์

1. ผลិតสินค้าเกษตรให้มีความปลอดภัยและได้มาตรฐานเพื่อการส่งออก
2. ส่งเสริมการแปรรูปสินค้าเกษตรให้ได้มาตรฐานโดยใช้เทคโนโลยีอย่างเหมาะสม
3. พัฒนาโครงสร้างพื้นฐานและอนุรักษ์ฟื้นฟูทรัพยากรการเกษตรอย่างเหมาะสม
4. ส่งเสริมผลผลิตทางการเกษตรตามแนวเศรษฐกิจพอเพียง
5. พัฒนากลไกการกระจายสินค้าเกษตรสู่ตลาดอย่างเหมาะสม การบรรจุภัณฑ์ การเพิ่มมูลค่าสินค้าเกษตรโดยการเชื่อมโยง

ยุทธศาสตร์ที่ 3 สร้างเสริมระบบการจัดการทรัพยากรธรรมชาติและสิ่งแวดล้อมอย่างมีประสิทธิภาพและสมดุล

เป้าประสงค์

อนุรักษ์และฟื้นฟูทรัพยากรธรรมชาติสู่ความสมดุลและยั่งยืน

ตัวชี้วัด

1. จำนวนพื้นที่ทรัพยากรธรรมชาติและสิ่งแวดล้อมที่ได้รับการอนุรักษ์และฟื้นฟูป้องกันเพิ่มขึ้น ร้อยละ 5/ปี (จากฐานปีที่ผ่านมา)
2. ปริมาณที่เพิ่มขึ้นของทรัพยากรป่าไม้ที่เสื่อมโทรม หรือถูกทำลายได้รับการฟื้นฟู 100 ไร่/ปี หรือ 40,000 กล้า/ปี (จากฐานปีที่ผ่านมา)
3. จำนวนเครือข่าย/กลุ่ม/ชุมชน ที่มีส่วนร่วมในการบริหารจัดการทรัพยากรธรรมชาติและสิ่งแวดล้อมที่เพิ่มขึ้น ร้อยละ 5/ปี (จากฐานปีที่ผ่านมา)
4. ระดับความสำเร็จของการบริหารจัดการทรัพยากรธรรมชาติและสิ่งแวดล้อม

ยุทธศาสตร์ที่ 4 ยกกระดับคุณภาพชีวิตที่ดี ความมั่นคงปลอดภัยเพื่อสร้างสังคม ให้มั่นคงและน่าอยู่

เป้าประสงค์

ประชาชนมีคุณภาพชีวิตที่ดี

ตัวชี้วัด

1. ร้อยละดัชนีความมั่นคงของมนุษย์
2. ร้อยละของครัวเรือนยากจนรายได้เฉลี่ยต่อคน/ปี ต่ำกว่า 30,000 บาท (ลดลง 10%ต่อปี)

กลยุทธ์

1. เสริมสร้างสุขภาพดีทั้งกายและใจ
2. เสริมสร้างความมั่นคงในอาชีพ
3. ส่งเสริมการให้ประชาชนเข้าถึงสวัสดิการและบริการของรัฐ
4. ส่งเสริมวัฒนธรรม ประเพณีและภูมิปัญญาท้องถิ่น
5. ส่งเสริมสังคมแห่งการศึกษา และเรียนรู้ตลอดชีพ

๑.๔ ยุทธศาสตร์การพัฒนาขององค์กรปกครองส่วนท้องถิ่นในเขตจังหวัดพังงา

วิสัยทัศน์

“ เมืองท่องเที่ยวเชิงนิเวศชั้นนำ แหล่งเกษตรกรรมยั่งยืน ประชาชนมีคุณภาพชีวิตที่ดี ”

เป้าประสงค์รวม

1. เพิ่มรายได้จากการท่องเที่ยว
2. ผลผลิตทางการเกษตรได้มาตรฐาน เกษตรกรมีรายได้
3. คนมีคุณภาพชีวิตที่ดี

พันธกิจ

1. พัฒนาและส่งเสริมการท่องเที่ยวเชิงนิเวศ เพื่อสร้างรายได้ให้กับประชาชนในจังหวัด
2. พัฒนาโครงสร้างพื้นฐานแหล่งท่องเที่ยวให้ได้มาตรฐาน มีภูมิทัศน์ และสภาพแวดล้อมที่สวยงาม
3. พัฒนาและส่งเสริมเกษตรกรรมที่ปลอดภัย ตามแนวปรัชญาเศรษฐกิจพอเพียง
4. ส่งเสริมและสนับสนุนการมีส่วนร่วมของประชาชนในการจัดการทรัพยากรธรรมชาติและสิ่งแวดล้อม
5. ส่งเสริมสนับสนุนการศึกษาทุกระดับอย่างมีคุณภาพ
6. ส่งเสริมและรักษาขนบธรรมเนียมและวัฒนธรรมอันดีงามให้คงไว้ซึ่งเอกลักษณ์ของท้องถิ่น
7. ส่งเสริมกีฬาเพื่อสุขภาพและความเป็นเลิศ
8. พัฒนาโครงสร้างพื้นฐานและทรัพยากรทางด้านการเกษตร
9. พัฒนาคุณภาพของประชาชนในเขตจังหวัดพังงา

ยุทธศาสตร์การพัฒนาองค์กรปกครองส่วนท้องถิ่นในเขตจังหวัดพังงา ประกอบด้วย

ยุทธศาสตร์ที่ 1 พัฒนาการท่องเที่ยวเชิงนิเวศและเชิงประวัติศาสตร์

กลยุทธ์

1. พัฒนาเครือข่ายการท่องเที่ยวในชุมชนให้มีการรวมตัวที่เข้มแข็งโดยทุกองค์กรปกครองส่วนท้องถิ่นมีหน่วยงานและหน้าที่ความรับผิดชอบที่ชัดเจน
2. ส่งเสริมการประชาสัมพันธ์แหล่งท่องเที่ยวทั้งภาครัฐและภาคเอกชนอย่างต่อเนื่อง
3. พัฒนาเส้นทางคมนาคมสู่แหล่งท่องเที่ยวให้สะดวก/ปลอดภัย
4. สนับสนุนการลงทุนภาครัฐกิจการท่องเที่ยว
5. อนุรักษ์ทรัพยากรธรรมชาติและสิ่งแวดล้อม
6. เพิ่มประสิทธิภาพบุคลากรรองรับการท่องเที่ยว
7. สร้างจิตสำนึกให้ประชาชนรัก และหวงแหนสาธารณสมบัติของชุมชน

8. ส่งเสริมการใช้เทคโนโลยีสมัยใหม่ในการทำประชาสัมพันธ์ การทำการตลาด และการบริหารการท่องเที่ยว
9. เพิ่มการทำตลาดนักท่องเที่ยวชาวไทยให้มาทำตลาดเพิ่มมากขึ้น

ยุทธศาสตร์ที่ 2 พัฒนาและเพิ่มมูลค่าผลผลิตทางการเกษตร

กลยุทธ์

1. ส่งเสริมและพัฒนาสินค้าเกษตรให้มีคุณภาพ
2. สนับสนุนอุตสาหกรรมทางการเกษตรและตลาดกลาง
3. เพิ่มประสิทธิภาพการบริหารจัดการด้านการเกษตรแก่เกษตรกรและองค์กรด้านการเกษตร
4. ส่งเสริมการเกษตรตามแนวปรัชญาเศรษฐกิจพอเพียง
5. พัฒนาขีดความสามารถในการผลิต
6. พัฒนาทรัพยากรทางการเกษตรอย่างมีประสิทธิภาพ สมดุลและยั่งยืน
7. พัฒนาแหล่งน้ำเพื่อการเกษตร
8. สร้างความเข้มแข็งให้แก่กลุ่มเกษตรกรและสถาบันเกษตรกร

ยุทธศาสตร์ที่ 3 พัฒนาคุณภาพชีวิตอย่างทั่วถึงและเป็นธรรม

กลยุทธ์

1. สนับสนุนให้เยาวชนทั้งในและนอกระบบการศึกษาได้รับการศึกษาอย่างต่อเนื่อง
2. พัฒนาคุณภาพของศูนย์เด็กเล็กและโรงเรียน
3. เพิ่มประสิทธิภาพบุคลากรทางการศึกษา
4. ส่งเสริมให้เด็กและเยาวชนมีคุณธรรม และจริยธรรมในการดำรงชีวิต
5. ส่งเสริมระบบการเรียนการสอนด้วยระบบเทคโนโลยีสารสนเทศ
6. พัฒนาระบบการคมนาคมและการขนส่งให้มีความสะดวก ปลอดภัย
7. พัฒนาระบบการสื่อสารให้ทันสมัย
8. พัฒนาแหล่งน้ำเพื่อการอุปโภค บริโภค
9. ส่งเสริมและพัฒนาระบบดูแลสุขภาพปลอดภัยในชีวิตและทรัพย์สินของประชาชน
10. ส่งเสริมประชาธิปไตยชุมชน (การเมืองเรื่องชาวบ้าน)
11. ส่งเสริมและสนับสนุนให้มีความรู้การเมืองภาคพลเมืองในชุมชนอย่างต่อเนื่อง
12. ส่งเสริมระบบการจัดการขยะมูลฝอย และระบบบำบัดน้ำเสียอย่างเป็นระบบ
13. สนับสนุนการสร้างเสริมสุขภาพประชาชนและการป้องกันโรคซึ่งมีความเสี่ยงต่อสุขภาพ

ยุทธศาสตร์การพัฒนาอำเภอท้ายเหมือง

วิสัยทัศน์การพัฒนา

“ เมืองท่องเที่ยวเชิงนิเวศ การเกษตรกรรมก้าวหน้า และสังคมน่าอยู่ ”

ยุทธศาสตร์ ที่ 1 ส่งเสริมการพัฒนาการท่องเที่ยว

เป้าประสงค์

1. เพื่อพัฒนาการท่องเที่ยวให้มีแหล่งท่องเที่ยวเชิงนิเวศน์ใหม่ ๆ รูปแบบ/เส้นทางใหม่ที่มีคุณภาพรองรับการท่องเที่ยว

2. เพื่อขยายฐาน/เพิ่มนักท่องเที่ยวเข้ามาท่องเที่ยวให้มากขึ้น
3. เพื่อเพิ่มรายได้จากการท่องเที่ยว

ตัวชี้วัด

1. ร้อยละการเพิ่มรายได้จากการท่องเที่ยว
2. ความสำเร็จในการพัฒนาแหล่งท่องเที่ยวของอำเภอ
3. ความสำเร็จการพัฒนาการท่องเที่ยวของอำเภอ

กลยุทธ์

1. ส่งเสริมการศึกษาวิจัยการท่องเที่ยวอย่างเป็นระบบ ทั้งการพัฒนาแหล่งท่องเที่ยวรูปแบบการท่องเที่ยว เส้นทางบริการ การบริหารจัดการ
2. พัฒนาแหล่งท่องเที่ยว ในลักษณะภาพลักษณ์การท่องเที่ยวเชิงนิเวศน์ ให้สามารถรองรับนักท่องเที่ยวได้อย่างเพียงพอ มีความสะดวกสบาย นำใช้บริการและสมดุลกับระบบนิเวศน์
3. พัฒนาเส้นทางคมนาคม ระบบสาธารณูปโภค สาธารณูปการให้เพียงพอได้
4. เพิ่มประสิทธิภาพบุคลากร และการบริหารจัดการในด้านการท่องเที่ยว ทั้งภาคธุรกิจและภาคประชาชน
5. ประชาสัมพันธ์การท่องเที่ยวทั้งระบบโดยใช้สื่อทุกรูปแบบที่ได้มาตรฐาน ทั้งในเรื่องการเดินทาง แหล่งท่องเที่ยว สถานที่พัก เส้นทาง รูปแบบการให้บริการ การอำนวยความสะดวกต่าง ๆ
6. ขยายฐานตลาดท่องเที่ยวเชิงรุก เน้นนักท่องเที่ยวคุณภาพ เข้าสู่แหล่งท่องเที่ยวใหม่ ๆ ในพื้นที่และหรือเสนอรูปแบบการท่องเที่ยวใหม่ ๆ ในพื้นที่
7. จัดระบบเฝ้าระวังเตือนภัย ระบบรักษาความปลอดภัย สร้างเครือข่ายการสื่อสารที่มีประสิทธิภาพ เพื่อดูแลนักท่องเที่ยว โดยให้ชุมชน องค์กรเอกชนและภาคประชาชนมีส่วนร่วม

ยุทธศาสตร์ที่ 2 พัฒนาการเกษตรกรรมสู่ความก้าวหน้าและยั่งยืน ผลผลิตปลอดภัยจากสารพิษ

เป้าประสงค์

1. เพิ่มรายได้ทางการเกษตร
2. ผลผลิตปลอดภัยจากสารพิษ
3. พัฒนาผลผลิตทางการเกษตรให้ได้มาตรฐาน

ตัวชี้วัด

1. ร้อยละการขยายตัวเพิ่มขึ้นของผลผลิตภาคการเกษตร
2. ร้อยละผลผลิตที่ผ่านมาตรฐานความปลอดภัยจากสารพิษ
3. ร้อยละผลิตภัณฑ์ที่ผ่านเกณฑ์มาตรฐานของหน่วยงานต่าง ๆ
4. พัฒนาการศึกษ คุณภาพชีวิต และสังคม สู้สังคมน่าอยู่อย่างยั่งยืน

กลยุทธ์

1. สนับสนุนให้มีการศึกษาการใช้ที่ดิน รวมทั้งแก้ไขปัญหาทั้งในข้อกฎหมายและข้อเท็จจริง พร้อมกำหนด/วางแผนการใช้ที่ดินอย่างชัดเจน สอดคล้องกับระบบนิเวศน์
2. ส่งเสริมให้มีการพัฒนาการใช้ประโยชน์จากที่ดินอย่างมีประสิทธิภาพ สอดคล้องกับ

- ข้อเท็จจริงและระบบนิเวศน์ ทั้งในภาคเกษตรกรรม อุตสาหกรรม การท่องเที่ยว การพาณิชย์กรรม
3. ส่งเสริมการเกษตรตามแนวปรัชญาเศรษฐกิจพอเพียง
 4. ส่งเสริมการเกษตรอินทรีย์ เกษตรชีวภาพ และภูมิปัญญาชาวบ้าน สร้างผลผลิตปลอดจากสารพิษ
 5. สนับสนุนการปรับปรุงประสิทธิภาพการทำเกษตรกรรมทั้งในด้านการผลิต คุณภาพการผลิต การเก็บเกี่ยวบรรจุ การขนส่ง การตลาด การแปรรูป การบริหารจัดการ โดยเน้นผ่านเกณฑ์มาตรฐานของหน่วยงานที่เกี่ยวข้อง
 6. สนับสนุนให้เกษตรกรรวมกลุ่มเพื่อสร้างความเข้มแข็งให้เกษตรกร รวมทั้งเพื่อร่วมกันเป็นกลุ่ม/สหกรณ์/วิสาหกิจชุมชน ดำเนินธุรกิจต่อเนื่องการผลิต

ยุทธศาสตร์ที่ 3 ส่งเสริมการศึกษา พัฒนาคุณภาพชีวิตและสังคมให้น่าอยู่อย่างยั่งยืน

เป้าประสงค์

1. ประชาชนมีการศึกษาดี
2. คนมีคุณภาพชีวิตที่ดี
3. สังคมน่าอยู่

ตัวชี้วัด

1. ร้อยละของประชาชนที่ได้เรียนสูงกว่าภาคบังคับ
2. คร่าวเรือนมีคุณภาพชีวิตที่ดีจากเกณฑ์ จปฐ. เพิ่มขึ้น
3. ร้อยละ 90 ของชุมชนมีความเข้มแข็งตามเกณฑ์มาตรฐาน

กลยุทธ์

1. สนับสนุนผลักดันให้อำเภอทำเหมืองเป็นแหล่งเรียนรู้ในระดับอุดมศึกษาและการอาชีพ
2. สนับสนุนส่งเสริมให้ประชาชนมีแหล่งศึกษาเรียนรู้หรือสามารถเรียนรู้ได้ตลอดชีวิต โดยอาศัยแหล่งเรียนรู้ใกล้บ้านหรือเทคโนโลยีสมัยใหม่
3. จัดการศึกษาและพัฒนาทรัพยากรมนุษย์ให้ครอบคลุมทั่วถึงและสอดคล้องกับความต้องการเติบโตของสังคม
4. สนับสนุนส่งเสริมให้ประชาชนศึกษาหลักศาสนาที่ตนยึดถืออย่างจริงจัง รู้จริงและ รู้จัก และนำไปยึดถือในการครองตน
5. ส่งเสริมและให้การศึกษแก่ประชาชนเข้าใจในระบบการปกครองแบบประชาธิปไตย โดยมีพระมหากษัตริย์เป็นประมุขอย่างแท้จริง และให้สังคมอยู่กันภายในหลักการของระบบคุณธรรม มีจริยธรรมครองตน รู้รักสามัคคี
6. ส่งเสริมสนับสนุนให้มีโรงพยาบาลที่ได้มาตรฐาน มีบุคลากรทางการแพทย์ การพยาบาลที่มีขีดความสามารถ เพียงพอและทันกาล มีระบบ/เครือข่าย ป้องกันและเฝ้าระวังโรคที่มีประสิทธิภาพ
7. พัฒนาระบบประกันสุขภาพให้มีคุณภาพและมาตรฐาน
8. พัฒนาคุณภาพชีวิตของประชาชนให้ผ่านเกณฑ์มาตรฐานอย่างทั่วถึง
9. พัฒนาระบบสวัสดิการสงเคราะห์ให้ทั่วถึงและเป็นธรรม
10. สนับสนุนส่งเสริมงานประเพณีและงานด้านวัฒนธรรมตามความเชื่อของทุกศาสนา พร้อมฟื้นฟูงานประเพณี งานด้านวัฒนธรรมในอดีต
11. ส่งเสริมกระบวนการเรียนรู้และความสามารถของคณะกรรมการหมู่บ้านและชุมชน
12. ส่งเสริมการมีส่วนร่วมของประชาชนในการจัดการชุมชน

13. เสริมสร้างความปลอดภัยในชีวิตและทรัพย์สิน
14. ส่งเสริมสนับสนุนให้ประชาชนเข้ามามีส่วนร่วมในการสร้างความปลอดภัยในชีวิต ทรัพย์สิน การแก้ไขปัญหาความขัดแย้ง การป้องกันภัยฝ่ายพลเรือน และการแก้ไขปัญหาอาชญากรรม
15. พัฒนาโครงสร้างพื้นฐาน ระบบสาธารณูปโภค และระบบการให้บริการประชาชนอย่างทั่วถึง ได้มาตรฐาน

ยุทธศาสตร์ที่ 4 การจัดการทรัพยากรธรรมชาติอย่างสมดุล

เป้าประสงค์

1. ประชาชนมีความรู้ มีจิตสำนึกที่ดี มีส่วนร่วมในการดูแลรักษาทรัพยากรธรรมชาติและสิ่งแวดล้อม
2. ทรัพยากรธรรมชาติได้รับการดูแลรักษา และการบริหารจัดการที่ดีมีความอุดมสมบูรณ์มากขึ้น
3. สภาพแวดล้อมมีคุณภาพที่ดีขึ้น

ตัวชี้วัด

1. การบุกรุกทำลายป่าไม้ทรัพยากรธรรมชาติและสิ่งแวดล้อมลดลง
2. ป่าไม้ ทรัพยากรธรรมชาติได้รับการบูรณะฟื้นฟู
3. มลภาวะอยู่ในเกณฑ์มาตรฐาน

กลยุทธ์

1. ส่งเสริมให้การศึกษา รมรงค์ปลูกจิตสำนึกให้แก่ประชาชนในเรื่องการอนุรักษ์ ทรัพยากรธรรมชาติและสิ่งแวดล้อม
2. เพิ่มประสิทธิภาพการดูแลรักษาทรัพยากรธรรมชาติและสิ่งแวดล้อมทั้งในมาตรการป้องกันการปราบปราม การฟื้นฟู และการบริหารจัดการ

2. ยุทธศาสตร์ขององค์การบริหารส่วนตำบลลำภี

2.1 วิสัยทัศน์

องค์การบริหารส่วนตำบลลำภี ได้กำหนดวิสัยทัศน์ (Vision) เพื่อแสดงสถานการณ์ในอนาคต ซึ่งเป็นจุดมุ่งหมายความคาดหวังที่ต้องการให้เกิดขึ้นในอนาคตข้างหน้า ซึ่งจะสามารถสะท้อนถึงสภาพการณ์ของท้องถิ่นในอนาคตอย่างรอบด้าน ภายใต้การเปลี่ยนแปลงของสภาพแวดล้อมด้านต่างๆ จึงได้กำหนดวิสัยทัศน์ ความหวังที่จะให้เกิดขึ้นในอนาคต ดังนี้

คุณภาพชีวิตดี เกษตรกรรมก้าวหน้า สิ่งแวดล้อมยั่งยืน

2.2 ยุทธศาสตร์

คณะกรรมการพัฒนาองค์การบริหารส่วนตำบลร่วมกับประชาคมท้องถิ่น ส่วนราชการ รัฐวิสาหกิจ รวมทั้งองค์กรต่างๆ ที่เกี่ยวข้อง ได้กำหนดยุทธศาสตร์ขององค์การบริหารส่วนตำบล 6 ด้าน ดังนี้

- ยุทธศาสตร์ที่ 1 ด้านโครงสร้างพื้นฐาน
- ยุทธศาสตร์ที่ 2 ด้านเศรษฐกิจ
- ยุทธศาสตร์ที่ 3 ด้านการศึกษา
- ยุทธศาสตร์ที่ 4 ด้านสังคมและสวัสดิการ

ยุทธศาสตร์ที่ 5 ด้านทรัพยากรธรรมชาติและสิ่งแวดล้อม

ยุทธศาสตร์ที่ 6 ด้านการเมือง การบริหาร

2.3 เป้าประสงค์

ตำบลลำภี มุ่งหวังที่จะพัฒนาท้องถิ่นให้เจริญก้าวหน้า ซึ่งจะส่งผลทำให้ประชาชนมีความเป็นอยู่ที่ดี จึงได้กำหนดเป้าประสงค์เพื่อให้สามารถดำเนินการจัดกิจกรรมต่าง ๆ เพื่อให้บรรลุตามวิสัยทัศน์ที่กำหนดไว้ดังนี้

1. ระบบโครงสร้างพื้นฐาน มีประสิทธิภาพ ได้มาตรฐาน และเพียงพอต่อความต้องการของประชาชน
2. เศรษฐกิจชุมชนมีความเข้มแข็ง มีศักยภาพในการพัฒนาอาชีพ ประชาชนมีรายได้เพิ่มขึ้น
3. มีการจัดการศึกษาอย่างเป็นระบบทั้งในระดับก่อนวัยเรียนและระดับอนุบาล และส่งเสริมการจัดกิจกรรมกีฬาและนันทนาการ
4. อนุรักษ์ ศิลปะ วัฒนธรรม ประเพณี และภูมิปัญญาของท้องถิ่น และการพัฒนาด้านคุณภาพชีวิตของประชาชนให้มีความเป็นอยู่ที่ดีขึ้น
5. ทรัพยากรธรรมชาติและสิ่งแวดล้อมได้รับการดูแลรักษา ประชาชนมีส่วนร่วมในการอนุรักษ์ และฟื้นฟู
6. การบริหารงานของ อบต. มีประสิทธิภาพ ส่งเสริมกระบวนการมีส่วนร่วมและความร่วมมือทุกภาคส่วนในการพัฒนาท้องถิ่น

2.4 ตัวชี้วัด

| ยุทธศาสตร์ | ตัวชี้วัด |
|---|--|
| ยุทธศาสตร์การพัฒนาด้านโครงสร้างพื้นฐาน | <ol style="list-style-type: none"> 1. ร้อยละของประชาชนเดินทางสะดวก 2. ร้อยละอุบัติเหตุลดลง 3. ร้อยละของพื้นที่ที่เกิดปัญหาน้ำท่วมขังลดลง 4. ร้อยละของประชาชนมีน้ำใช้ในการอุปโภค บริโภค 5. ร้อยละประชาชนมีไฟฟ้าใช้ |
| ยุทธศาสตร์การพัฒนาด้านเศรษฐกิจ | <ol style="list-style-type: none"> 1. ร้อยละจำนวนผู้เข้าร่วมโครงการ 2. ร้อยละความพึงพอใจของประชาชน |
| ยุทธศาสตร์การพัฒนาด้านการศึกษา | <ol style="list-style-type: none"> 1. ร้อยละจำนวนผู้เข้าร่วมโครงการ 2. ร้อยละศูนย์พัฒนาเด็กเล็กและโรงเรียนที่ได้มาตรฐาน 3. ร้อยละความพึงพอใจของผู้เข้าร่วมโครงการ |
| ยุทธศาสตร์การพัฒนาด้านสังคมและสวัสดิการ | <ol style="list-style-type: none"> 1. ร้อยละจำนวนผู้เข้าร่วมโครงการ 2. ร้อยละการเกิดโรคไข้เลือดออกที่ลดลง 3. ร้อยละผู้สูงอายุ ผู้พิการ ผู้ป่วยเอดส์ ที่ได้รับเบี้ยยังชีพ 4. ร้อยละจำนวนผู้ออกกำลังกาย 5. ร้อยละความพึงพอใจของผู้เข้าร่วมโครงการ |

| ยุทธศาสตร์ | ตัวชี้วัด |
|--|---|
| ยุทธศาสตร์การพัฒนาด้านสิ่งแวดล้อมและ ทรัพยากรธรรมชาติ | 1. ร้อยละจำนวนผู้เข้าร่วมโครงการ 2. ร้อยละการบริหารจัดการขยะที่มีประสิทธิภาพ |
| ยุทธศาสตร์การพัฒนาด้านการเมือง การบริหาร | 1. ร้อยละจำนวนผู้เข้าร่วมโครงการ 2. ร้อยละประชาชนได้รับรู้ข้อมูลข่าวสาร 3. ร้อยละจำนวนรายได้เพิ่มขึ้น 4. ร้อยละการเกิดอุบัติเหตุลดลง |

2.5 ค่าเป้าหมาย

| ยุทธศาสตร์ | เป้าหมาย |
|---|---|
| 1. ยุทธศาสตร์การพัฒนาด้านโครงสร้างพื้นฐาน | การพัฒนาด้านโครงสร้างพื้นฐาน โดยมุ่งสร้าง ปรับปรุง ซ่อมแซม บำรุง ถนน ไฟฟ้า ประปา และสิ่ง สาธารณูปโภค ให้ได้มาตรฐานและเพียงพอต่อความ ต้องการของประชาชน |
| 2. ยุทธศาสตร์การพัฒนาด้านเศรษฐกิจ | ส่งเสริมการเกษตร และส่งเสริมอาชีพ เพื่อเพิ่มรายได้ ให้กับประชาชน |
| 3. ยุทธศาสตร์การพัฒนาด้านการศึกษา | 1. พัฒนา ส่งเสริม สนับสนุน การศึกษาทั้งในระบบและ นอกระบบ 2. พัฒนา ส่งเสริม สนับสนุน การจัดการกิจกรรมกีฬาและ นันทนาการต่างๆ |
| 4. ยุทธศาสตร์การพัฒนาด้านสังคมและสวัสดิการ | 1. ส่งเสริมและสนับสนุนงานศาสนา วัฒนธรรม ประเพณี และภูมิปัญญาท้องถิ่น 2. พัฒนาสังคม และส่งเสริมคุณภาพชีวิตให้กับผู้พิการ ผู้สูงอายุ ผู้ป่วยเอดส์ ผู้ยากไร้ และผู้ด้อยโอกาส 3. พัฒนา ส่งเสริม สนับสนุนการบริการสาธารณสุข การป้องกัน ควบคุมโรคระบาดในพื้นที่ 4. ดำเนินการแก้ไขปัญหาเสพติดในพื้นที่ |
| 5. ยุทธศาสตร์การพัฒนาด้านสิ่งแวดล้อมและ ทรัพยากรธรรมชาติ | 1. การอนุรักษ์ทรัพยากรธรรมชาติและสิ่งแวดล้อม เช่น การปลูกต้นไม้ อนุรักษ์พื้นที่ชุ่มน้ำ 2. ส่งเสริมให้ประชาชนมีส่วนร่วมในการดูแล ทรัพยากรธรรมชาติและสิ่งแวดล้อม 3. การบริหารจัดการขยะในพื้นที่ |
| 6. ยุทธศาสตร์การพัฒนาด้านการเมือง การบริหาร | 1. พัฒนา และส่งเสริมให้ประชาชนมีส่วนร่วมในการ บริหารงานท้องถิ่นร่วมกับภาครัฐ 2. พัฒนาการจัดเก็บรายได้ 3. การบริหารจัดการองค์กรให้มีความพร้อมในการ ให้บริการประชาชน 4. พัฒนางานข้อมูลข่าวสาร 5. เพิ่มศักยภาพการปฏิบัติงานให้ อปพร. และเพิ่ม ประสิทธิภาพในการป้องกันและบรรเทาสาธารณภัย |

2.6 กลยุทธ์

เพื่อให้บรรลุวิสัยทัศน์ของตำบลลำภี จำเป็นอย่างยิ่งที่ต้องให้ความสำคัญกับการวางบทบาทการพัฒนาตำบลลำภีในอนาคตให้เป็นไปอย่างเหมาะสม สอดคล้องกับปัญหาความต้องการของประชาชน รวมทั้งสอดคล้องกับศักยภาพและบทบาทหน้าที่ขององค์การบริหารส่วนตำบล เพื่อที่จะให้ประชาชนได้รับประโยชน์สูงสุด ดังนั้น จึงได้กำหนดกลยุทธ์ ดังนี้

1. การพัฒนาระบบโครงสร้างพื้นฐาน ระบบสาธารณสุขปโภค สาธารณูปการ
2. การสร้างความเข้มแข็งของชุมชน และการสร้างรายได้ให้แก่ประชาชน
3. การพัฒนาการศึกษาทั้งในระบบและนอกระบบ และการจัดกิจกรรมกีฬาและนันทนาการต่างๆ
4. การพัฒนาคุณภาพชีวิตความเป็นอยู่ และการทำนุบำรุงรักษาศาสนา ศิลปวัฒนธรรม จารีต ประเพณี และภูมิปัญญาท้องถิ่น
5. การบริหารจัดการทรัพยากรธรรมชาติและสิ่งแวดล้อม
6. การบริหารจัดการและส่งเสริม สนับสนุนการมีส่วนร่วมของประชาชนในการพัฒนาท้องถิ่น

2.7 จุดยืนทางยุทธศาสตร์

องค์การบริหารส่วนตำบลลำภี ได้ให้ความสำคัญต่อการดำเนินการแก้ไขปัญหาความเดือดร้อน และการพัฒนาคุณภาพชีวิตของประชาชนในพื้นที่ในด้านต่างๆ โดยเฉพาะการปรับปรุง พื้นฟู พัฒนาการจัดบริการ สาธารณะ หรือโครงสร้างพื้นฐาน ซึ่งถือเป็นภารกิจหลักขององค์กรปกครองส่วนท้องถิ่น ตลอดจนการพัฒนา ด้านการศึกษา ฯ อันเป็นฐานรากต่อการพัฒนาคน พัฒนาประเทศ ให้มีคุณภาพสูง การพัฒนาที่ยั่งยืน ควบคู่กับการ พัฒนาด้านสังคม เศรษฐกิจ สภาพแวดล้อมต่าง ๆ ที่เกี่ยวข้องโดยตรงกับชีวิต ความเป็นอยู่ของประชาชน โดยยึด หลักการมีส่วนร่วม ความสอดคล้องกับนโยบายรัฐบาล และแผนพัฒนาระดับต่างๆ รวมถึงการพิจารณา วิเคราะห์ สภาพปัญหา ความต้องการของประชาชน และความพึงพอใจของประชาชนที่มีต่อการพัฒนา องค์การบริหารส่วน ตำบลลำภี จึงได้กำหนดจุดยืนทางยุทธศาสตร์การพัฒนาไว้ 6 ประเด็นยุทธศาสตร์ ดังนี้

1. ยุทธศาสตร์การพัฒนาด้านโครงสร้างพื้นฐาน
2. ยุทธศาสตร์การพัฒนาด้านเศรษฐกิจ
3. ยุทธศาสตร์การพัฒนาด้านการศึกษา
4. ยุทธศาสตร์การพัฒนาด้านสังคมและสวัสดิการ
5. ยุทธศาสตร์การพัฒนาด้านสิ่งแวดล้อมและทรัพยากรธรรมชาติ
6. ยุทธศาสตร์การพัฒนาด้านการเมือง การบริหาร

2.8 ความเชื่อมโยงของยุทธศาสตร์ในภาพรวม

ในภาพรวมแล้วยุทธศาสตร์การพัฒนาขององค์การบริหารส่วนตำบลลำภี มุ่งพัฒนา 6 ด้าน ได้แก่ ยุทธศาสตร์การพัฒนาด้านโครงสร้างพื้นฐาน ยุทธศาสตร์การพัฒนาด้านเศรษฐกิจ ยุทธศาสตร์การพัฒนาด้าน การศึกษา ยุทธศาสตร์การพัฒนาด้านสังคมและสวัสดิการ ยุทธศาสตร์การพัฒนาด้านสิ่งแวดล้อมและ ทรัพยากรธรรมชาติ ยุทธศาสตร์การพัฒนาด้านการเมือง การบริหาร ซึ่งสอดคล้องกับยุทธศาสตร์การพัฒนาของ จังหวัดพังงา กรอบยุทธศาสตร์การพัฒนาขององค์กรปกครองส่วนท้องถิ่นในเขตจังหวัดพังงา และยุทธศาสตร์การ พัฒนาของอำเภอท้ายเหมือง ดังนี้

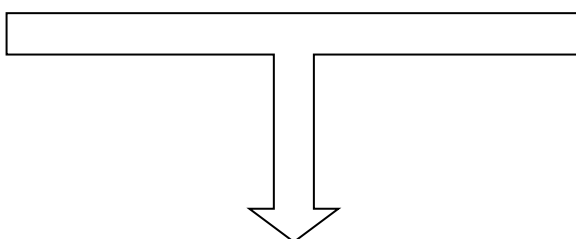

ความเชื่อมโยงยุทธศาสตร์การพัฒนาจังหวัดกับยุทธศาสตร์การพัฒนาขององค์กรปกครองส่วนท้องถิ่น
โครงสร้างเชื่อมโยงแผนยุทธศาสตร์การพัฒนาองค์การบริหารส่วนตำบลลำภี พ.ศ. 2561 -2565

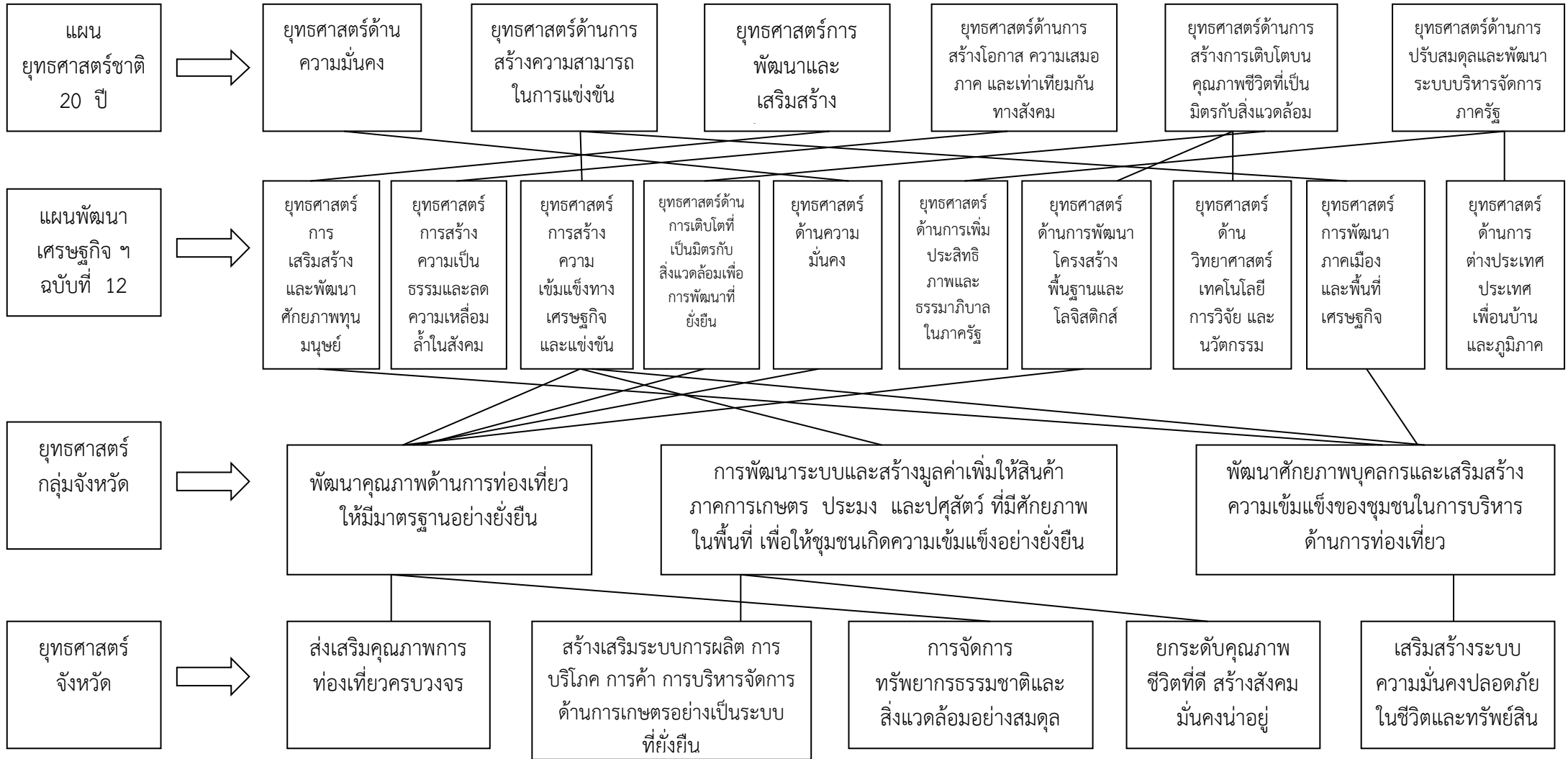

ความเชื่อมโยงยุทธศาสตร์การพัฒนาจังหวัดกับยุทธศาสตร์การพัฒนาขององค์กรปกครองส่วนท้องถิ่น
 โครงสร้างเชื่อมโยงแผนยุทธศาสตร์การพัฒนาองค์การบริหารส่วนตำบลลำภี พ.ศ. 2561 -2565 (ต่อ)

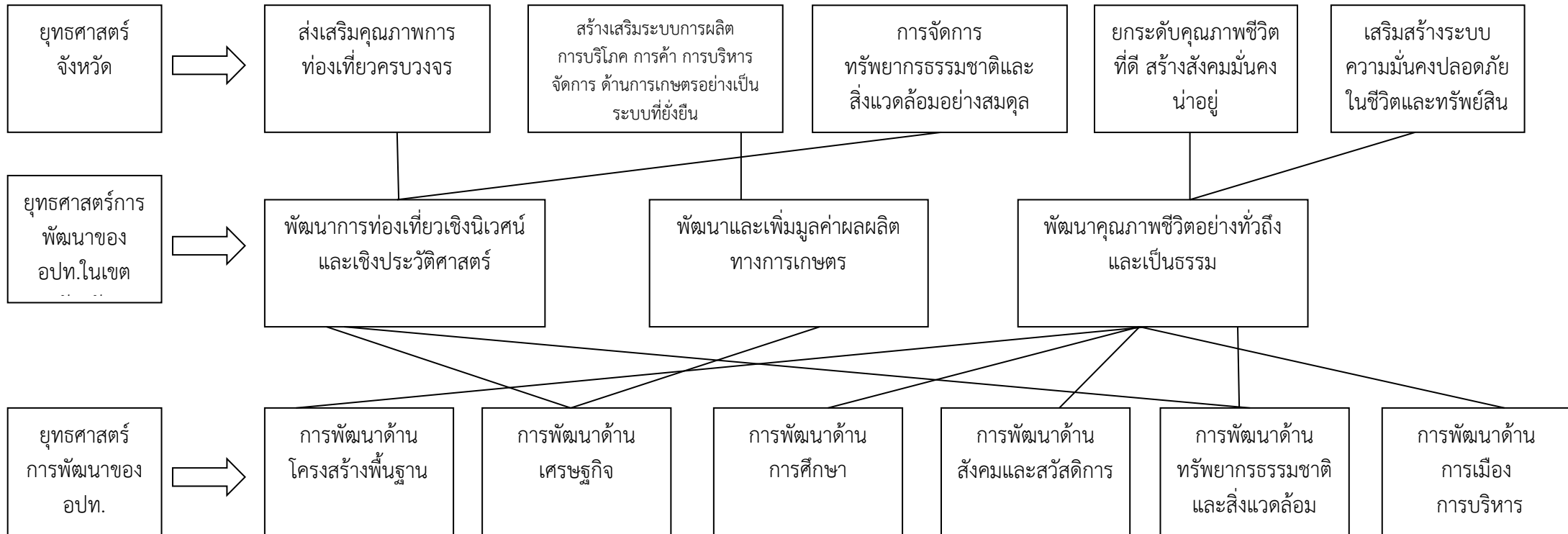

ความเชื่อมโยงยุทธศาสตร์การพัฒนาจังหวัดกับยุทธศาสตร์การพัฒนาขององค์กรปกครองส่วนท้องถิ่น
 โครงสร้างเชื่อมโยงแผนยุทธศาสตร์การพัฒนาองค์การบริหารส่วนตำบลลำภี พ.ศ. 2561 -2565 (ต่อ)



ความเชื่อมโยงยุทธศาสตร์การพัฒนาจังหวัดกับยุทธศาสตร์การพัฒนาขององค์กรปกครองส่วนท้องถิ่น
 โครงสร้างเชื่อมโยงแผนยุทธศาสตร์การพัฒนาองค์การบริหารส่วนตำบลลำภี พ.ศ. 2561 -2565 (ต่อ)

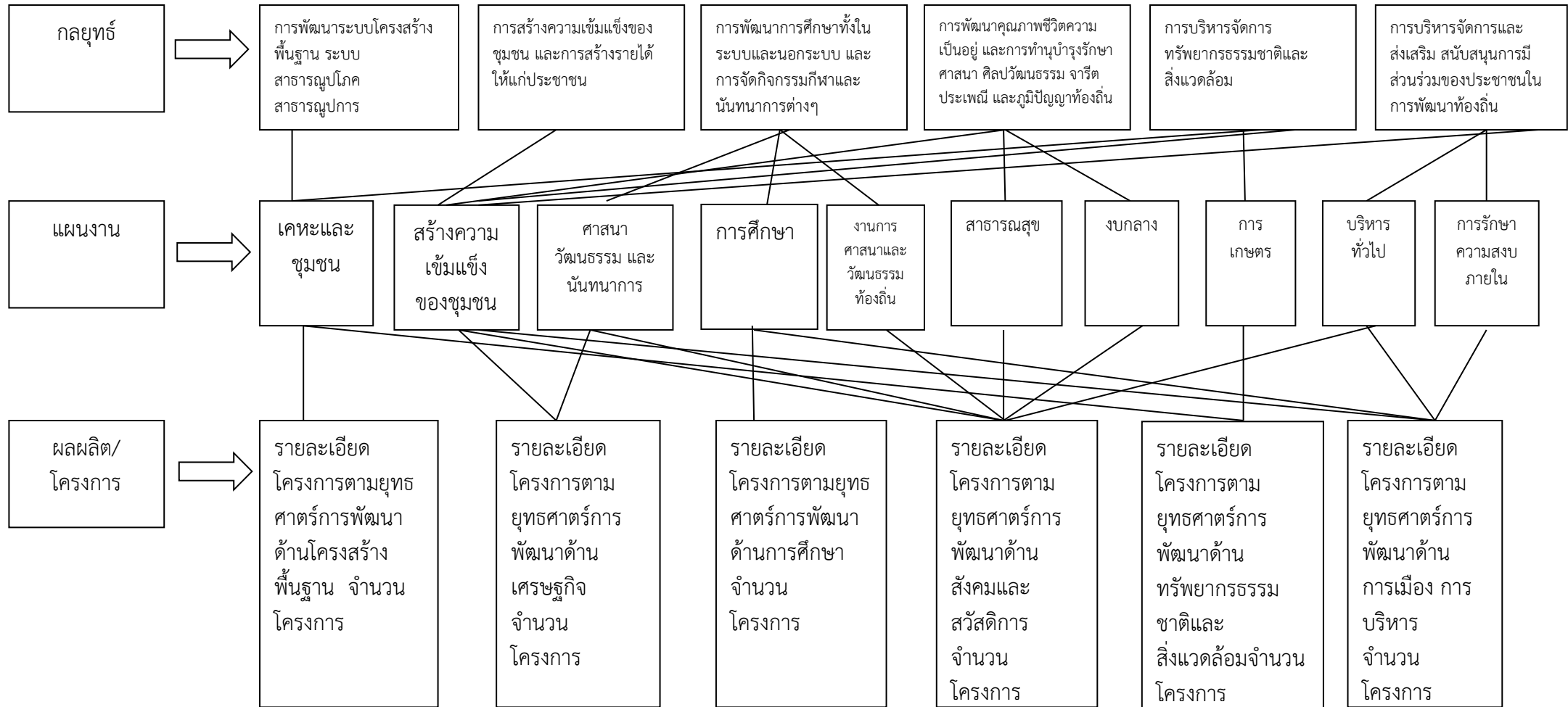

แผนผังยุทธศาสตร์ (strategic map)

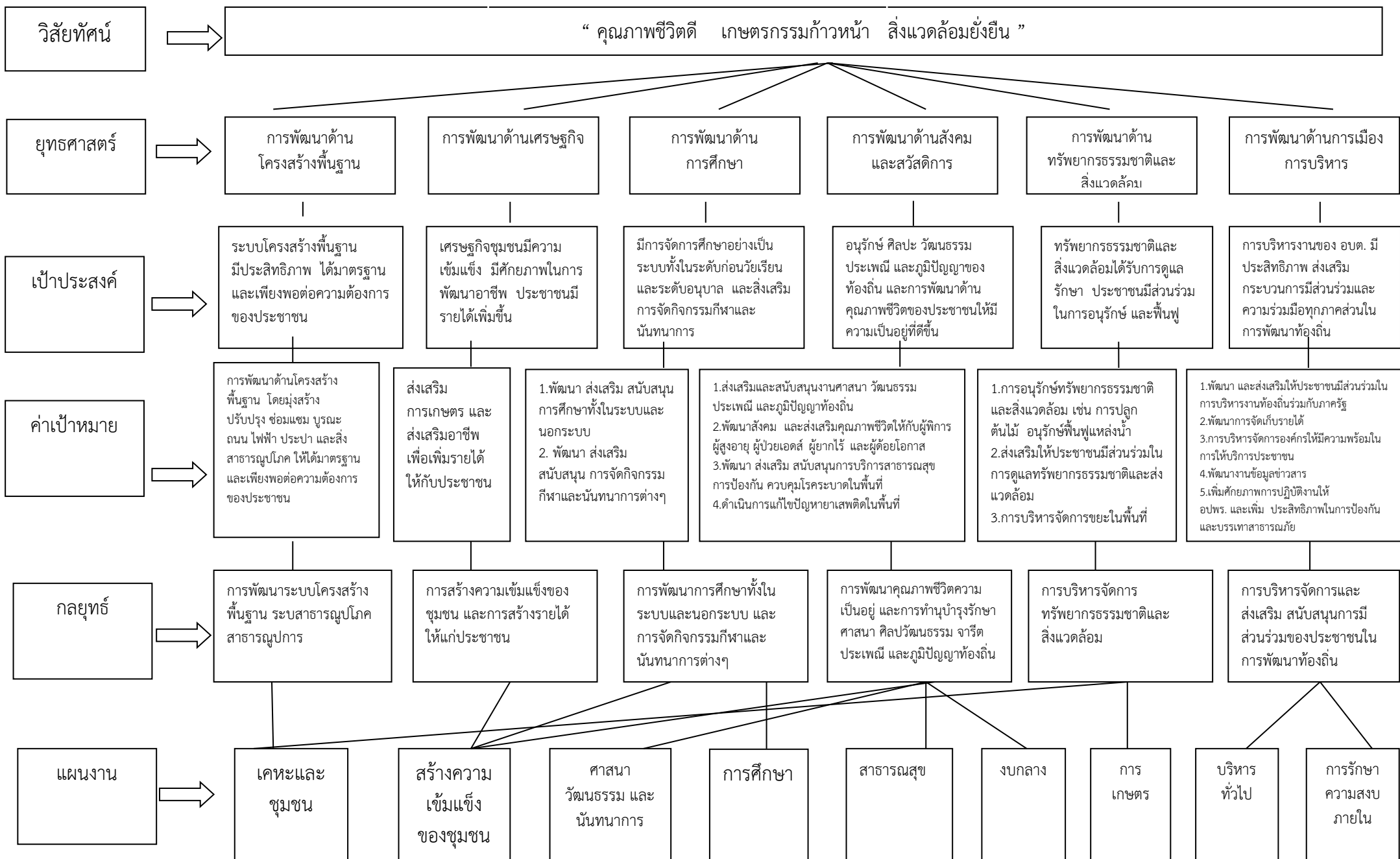

3. การวิเคราะห์เพื่อพัฒนาท้องถิ่น

3.1 การวิเคราะห์กรอบการจัดทำยุทธศาสตร์ขององค์กรปกครองส่วนท้องถิ่น

3.1 การวิเคราะห์กรอบการจัดทำยุทธศาสตร์ขององค์กรปกครองส่วนท้องถิ่น

ผลการวิเคราะห์ปัญหาและความต้องการของประชาชนในท้องถิ่นตามประเด็นการพัฒนาท้องถิ่นจากการสำรวจข้อมูลจากประชาชนในพื้นที่องค์การบริหารส่วนตำบลลำภีเพื่อทราบปัญหาและความต้องการเพื่อจะได้แก้ไขปัญหา ปรากฏว่าปัญหาและความต้องการของประชาชนโดยส่วนใหญ่แล้วต้องการต้องการให้องค์การบริหารส่วนตำบลลำภีแก้ไขปัญหานั้นมีมากมายหลายปัญหา แต่องค์การบริหารส่วนตำบลลำภีมีข้อจำกัดในด้านงบประมาณ ทำให้ปัญหาบางอย่างไม่สามารถแก้ไขปัญหาคความต้องการของประชาชนได้ ประกอบกับอำนาจหน้าที่ขององค์การบริหารส่วนตำบลขณะนี้มีความโดยเฉพาะอำนาจหน้าที่ตามพระราชบัญญัติกำหนดแผนและขั้นตอนการกระจายอำนาจให้แก่องค์กรปกครองส่วนท้องถิ่น พ.ศ. 2542 ได้กำหนดอำนาจหน้าที่การจัดระบบบริการสาธารณะไว้ตามมาตรา 16 , 17,18 และอื่น ๆ ทำให้องค์การบริหารส่วนตำบลค่อนข้างจะมีข้อจำกัดในการพัฒนา แต่ขณะเดียวกันมีความจำเป็นที่จะพัฒนามากมาย บางครั้งประชาชนมีความรู้สึกว่องค์การบริหารส่วนตำบลไม่สามารถแก้ไขปัญหาคตามที่ประชาชนต้องการได้

องค์การบริหารส่วนตำบลลำภี ได้มีการจัดให้มีการประชุมประชาคม เพื่อรวบรวมปัญหา และความต้องการ รวมทั้งความคิดเห็นต่าง ๆ ข้อมูลความจำเป็นขั้นพื้นฐาน (จปฐ) ข้อมูล กชช 2 ค. และข้อมูลจากแผนพัฒนาหมู่บ้านของตำบลลำภี มาวิเคราะห์และสรุปปัญหาและความต้องการของประชาชนได้ดังนี้

| ปัญหา | สภาพปัญหา/สาเหตุ |
|------------------------|--|
| 1.ด้านโครงสร้างพื้นฐาน | 1.ถนนชำรุด เป็นหลุมเป็นบ่อ 2.ถนนไม่ได้มาตรฐาน เนื่องจากเป็นถนนลูกรัง เวลาฝนตกบ่อยทำให้เป็นหลุม เป็นบ่อ การสัญจรไม่สะดวก 3.ประชาชนยังมีไฟฟ้าใช้ไม่ทั่วถึง 4.น้ำในการอุปโภค บริโภคไม่เพียงพอ 5.ไฟฟ้าสาธารณะไม่เพียงพอ 6.คลอง ฝาย ตื้นเขิน |
| 2.ด้านเศรษฐกิจ | 1.หนี้สิน 2.ค่าครองชีพสูง รายได้ไม่พอกับรายจ่าย 3.ต้นทุนการผลิตสูง 4.ราคาผลผลิตทางการเกษตรตกต่ำ 5.ขาดการรวมกลุ่มของเกษตรกร 6.ไม่มีตลาดกลางรองรับสินค้าทางการเกษตร 7.ขาดเครื่องมือที่ทันสมัยในการประกอบอาชีพ 8.ไม่มีอาชีพเสริม 9.ภัยธรรมชาติ เช่น ภัยแล้ง 10.ขาดที่ดินทำกิน/ที่ดินไม่มีเอกสารสิทธิ์ 11.เส้นทางการขนส่งสินค้าชำรุด |
| 3.ด้านการศึกษา | 1.บุคลากรทางการศึกษาไม่เพียงพอ 2.ขาดวัสดุอุปกรณ์การเรียนการสอน ครุภัณฑ์ที่มีคุณภาพ 3.งบประมาณไม่เพียงพอ |

| ปัญหา | สภาพปัญหา/สาเหตุ |
|--------------------------------------|--|
| 4.ด้านสังคม | 1.ปัญหายาเสพติดในพื้นที่ 2.ปัญหาครอบครัว สังคมไม่เข้มแข็ง 3.การจัดสวัสดิการของรัฐยังไม่ทั่วถึง 4.โรคระบาด เช่น โรคไข้เลือดออก |
| 5.ด้านทรัพยากรธรรมชาติและสิ่งแวดล้อม | 1.ประชาชนขาดจิตสำนึกในการดูแลรักษาสิ่งแวดล้อม 2.การทิ้งขยะไม่เป็นที่เป็นทาง/ทิ้งขยะลงในแม่น้ำลำคลอง 3.การบุกรุกพื้นที่ป่า |
| 6.ด้านการบริหารจัดการ | 1.ประชาชนไม่ให้ความสำคัญต่อการมีส่วนร่วมในการพัฒนาท้องถิ่นร่วมกับภาครัฐ 2.การประชาสัมพันธ์ของรัฐไม่ทั่วถึง ขาดการให้บริการในเชิงรุก |

3.2 การประเมินสถานการณ์สภาพแวดล้อมภายนอกที่เกี่ยวข้อง

ในการจัดทำแผนพัฒนาท้องถิ่น (พ.ศ. 2561 – 2565) ขององค์การบริหารส่วนตำบลลำภาชี นั้น ได้ทำการประเมินสถานการณ์สภาพแวดล้อมภายนอกที่เกี่ยวข้อง ซึ่งมีรายละเอียดดังนี้

| ด้าน | สถานการณ์สภาพแวดล้อมภายนอกที่เกี่ยวข้อง | ขอบข่ายและปริมาณของปัญหา/ความต้องการ | พื้นที่เป้าหมาย/กลุ่มเป้าหมาย | ความคาดหวังและแนวโน้มอนาคต |
|------------------------|--|---|-------------------------------|--|
| 1. โครงการสร้างพื้นฐาน | 2) ขาดแคลนแหล่งน้ำในการเกษตรและน้ำประปาสำหรับอุปโภค-บริโภคยังไม่พอเพียงและยังไม่ได้มาตรฐาน | - แหล่งน้ำและน้ำประปาในการอุปโภค-บริโภค | - ในเขต อบต. | - ประชาชนมีแหล่งน้ำและมีน้ำประปาใช้อย่างพอเพียงมีคุณภาพตามมาตรฐานมากขึ้น |
| | 3) ไฟฟ้าส่องสว่างทางและที่สาธารณะยังไม่สามารถดำเนินการครอบคลุมพื้นที่ได้ทั้งหมด | - ไฟฟ้า | - ทางและที่สาธารณะในเขต อบต. | - ทางและที่สาธารณะมีแสงสว่างเพียงพอประชาชนได้รับความสะดวกในการสัญจรไปมาและป้องกันการเกิดอาชญากรรมได้ |
| | 4) ถนนในตำบล ยังเป็นถนนดิน ถนนลูกรัง และเป็นหลุมเป็นบ่อ | - ถนน | - ทางและที่สาธารณะในเขต อบต. | - มีถนนให้ประชาชนได้สัญจรไปมาสะดวก |
| | | | | |

| ด้าน | สถานการณ์ภาพ แวดล้อม ภายนอกที่เกี่ยวข้อง | ข้อบ่งชี้และ ปริมาณของปัญหา/ ความต้องการ | พื้นที่เป้าหมาย/ กลุ่มเป้าหมาย | ความคาดหวังและ แนวโน้มอนาคต |
|-------------|--|--|--|---|
| | 5) ประชาชนต้องการ เส้นทางในการสัญจร ไปมาเพิ่มมากขึ้นและ อบต.ไม่สามารถ ดำเนินการได้เนื่องจาก งบประมาณมีไม่ เพียงพอ | - เส้นทางคมนาคม | - เส้นทาง คมนาคมที่เป็น สาธารณะและ ประชาชนมีความ ต้องการให้ ดำเนินการ | - มีเส้นทางในการคมนาคม เพียงพอและ ประชาชนได้รับ ความสะดวกในการสัญจรไป มา |
| 2. เศรษฐกิจ | 1) ในเขต อบต. ไม่มี แหล่งท่องเที่ยวและ กิจกรรมการท่องเที่ยว | - การท่องเที่ยว | - ในเขต อบต. | - มีแหล่งท่องเที่ยวในเขต อบต. และส่งเสริมกิจกรรม การท่องเที่ยวเพิ่มมากขึ้น |
| | 2) ผลผลิตทาง การเกษตรราคาตกต่ำ ระยะทางในการขนส่ง ผลผลิตไกลจากแหล่ง รับซื้อ | - การรวมกลุ่มต่อรอง กับพ่อค้าคนกลาง | - เกษตรกรใน พื้นที่ | - ผลผลิตมีราคาสูงขึ้น |
| | 3) ค่าแรงต่ำค่าครอง ชีพสูงขาดแคลนการ จ้างงาน | - การเพิ่มค่าแรงให้ เหมาะสมกับการ ทำงาน | - ผู้ประกอบ อาชีพรับจ้าง | - ค่าแรงสูงขึ้นเหมาะสมกับ ค่าครองชีพ มีการจ้างงาน มากขึ้น |
| | 4) ขาดแหล่งเงินลงทุน ในการทำกิจการและ ประกอบอาชีพ | - การลงทุน | - ประชาชนใน เขต อบต. | - มีแหล่งเงินทุนในการทำ กิจการและประกอบอาชีพ |
| 3. การศึกษา | 1) การศึกษาสื่อการเรียนการสอนยังไม่ พอเพียง เด็กนักเรียน ไม่ได้รับการศึกษาต่อ ในระดับที่สูงกว่าชั้น พื้นฐาน และขาด งบประมาณใน การศึกษา ครอบครัว ยากจน | - สังคมในชุมชน | - เด็กนักเรียนใน เขต อบต. | - มีสื่อการเรียนการสอนที่ พอเพียง เด็กนักเรียนได้รับ การศึกษาที่สูงขึ้น มี งบประมาณในการศึกษาเล่า เรียน |

| ด้าน | สถานการณ์ภาพแวดล้อมภายนอกที่เกี่ยวข้อง | ขอบข่ายและปริมาณของปัญหา/ความต้องการ | พื้นที่เป้าหมาย/กลุ่มเป้าหมาย | ความคาดหวังและแนวโน้มอนาคต |
|----------------------|--|--|--|---|
| | 2) ศิลปะ วัฒนธรรม จารีต ประเพณีและภูมิปัญญาท้องถิ่นถูกกลืนเลือนไปมาก | - ศิลปะ วัฒนธรรม จารีต ประเพณีและภูมิปัญญาท้องถิ่น ถูกกลืนเลือนไปมาก | - ประชาชนในเขต อบต. | - ยกย่อง เชิดชูคนดีหรือปราชญ์ชาวบ้านในโอกาสต่างๆ เพื่อเป็นตัวอย่างแก่เยาวชนและประชาชน ศิลปะ วัฒนธรรม จารีต ประเพณีและภูมิปัญญาท้องถิ่น ไม่ถูกกลืนและคงอยู่สืบไป |
| 4. สังคมและสวัสดิการ | 1) เด็กและผู้สูงอายุบางครอบครัว ผู้สูงอายุอยู่ตามลำพัง และรับภาระในการดูแลเด็ก | - การได้รับการดูแลเด็กและผู้สูงอายุ | - ผู้สูงอายุและเด็กในเขต อบต. | - ผู้สูงอายุและเด็กได้รับการดูแลที่ดี |
| | 2) ผู้พิการไม่ได้รับความช่วยเหลือในดำรงชีวิต | - การได้รับการดูแลผู้พิการ | - ผู้พิการในเขต อบต. | - ผู้พิการได้รับความช่วยเหลือในการดำรงชีวิตและทั่วถึง |
| | 3) ประชาชนในพื้นที่บางรายมีที่อยู่อาศัยไม่มั่นคงแข็งแรง | - ที่อยู่อาศัย | - ประชาชนในพื้นที่ที่ได้รับความเดือนร้อนเรื่องที่อยู่อาศัย | - ประชาชนในพื้นที่ได้รับความช่วยเหลือซ่อมแซมที่อยู่อาศัยให้มั่นคงแข็งแรง |
| | 4) มีการระบาดของโรคอุบัติใหม่ โรคระบาด โรคติดต่อ | - ด้านสาธารณสุข | - ในเขต อบต. | - ในพื้นที่ไม่มีการระบาดของโรคอุบัติใหม่ ทรระบาด โรคติดต่อ |
| | 5) เยาวชนและวัยรุ่นติดเกมส์ สิ่งลามก บุหรี่ เหล้า สารเสพติด และท้องก่อนวัยอันสมควร | - เยาวชนและวัยรุ่นใช้เวลาว่างให้เป็นประโยชน์ | - เยาวชนและวัยรุ่นในเขต อบต. | - เยาวชนและวัยรุ่นมีอนาคตที่ดี |
| | 6) ประชาชนในพื้นที่ป่วยเป็นโรคเรื้อรังแนวโน้มที่เพิ่มขึ้น เช่น เบาหวาน ความดัน | - ด้านสาธารณสุข | - ประชาชนกลุ่มเสี่ยงและผู้ป่วย | - ประชาชนหายจากการเจ็บป่วย |
| | 7) ประชาชนกรอายุตั้งแต่ 35 ขึ้นไป ไม่ได้ตรวจสุขภาพประจำปี | - การได้รับการตรวจสุขภาพ | - ประชาชนในเขต อบต. ที่อายุ 35 ขึ้นไป | - ประชาชนที่อายุ 35 ขึ้นไปได้รับการตรวจสุขภาพทุกคน |

| ด้าน | สถานการณ์ภาพ แวดล้อม ภายนอกที่เกี่ยวข้อง | ขอบข่ายและปริมาณ ของปัญหา/ ความต้องการ | พื้นที่เป้าหมาย/ กลุ่มเป้าหมาย | ความคาดหวังและ แนวโน้มอนาคต |
|--------------------------------------|---|--|-----------------------------------|--|
| 5.ทรัพยากรธรรมชาติและ สิ่งแวดล้อม | 1) ประชาชนบาง ครัวเรือนบริโภค-บริโภค น้ำที่ยังไม่สะอาดและมี สิ่งเจือปน เช่น จากน้ำฝน น้ำที่ไม่ได้คุณภาพ มี ตะกอน | - การอุปโภค-บริโภค | - ประชาชนในเขต อบต. | - ประชาชนบริโภค น้ำที่สะอาดถูก สุขลักษณะ |
| 6.การเมือง การ บริหาร | 1) ประชาชนบางส่วนยัง ขาดความรู้เกี่ยวกับระบบ การทำงานของ อบต. | - การขาดความรู้ ความเข้าใจที่ถูกต้อง | - ประชาชนในเขต อบต. | - ประชาชนมี ความรู้ ความเข้าใจ มากขึ้น และ สามารถเสนอแนว ทางการแก้ไข ปัญหาที่เกิดขึ้นใน หมู่บ้าน |
| | 2) เพิ่มศักยภาพการ ปฏิบัติงานให้ อปพร. และเพิ่ม ประสิทธิภาพ ในการป้องกันและ บรรเทาสาธารณภัย | - เพิ่มศักยภาพการ ปฏิบัติงานให้ อปพร. | - อปพร. ในเขต อบต. | - อปพร. มีความรู้ ความเข้าใจมากขึ้น และประสิทธิภาพ ในการป้องกันและ บรรเทาสาธารณ ภัย |



ส่วนที่ 3

การนำแผนพัฒนาท้องถิ่นไปสู่การปฏิบัติ

ส่วนที่ 3

การนำแผนพัฒนาท้องถิ่นไปสู่การปฏิบัติ

1. ยุทธศาสตร์การพัฒนาและแผนงาน

| ที่ | ยุทธศาสตร์ | ด้าน | แผนงาน | หน่วยงาน รับผิดชอบหลัก | หน่วยงาน สนับสนุน |
|-----|---|--|---|------------------------------------|----------------------|
| 1 | การพัฒนาด้านทาง โครงสร้างพื้นฐาน | ด้านโครงสร้าง พื้นฐาน | แผนงานเคหะและ ชุมชน | กองช่าง | อบต. ลำภี |
| 2 | การพัฒนาทางด้าน เศรษฐกิจ | ด้านเศรษฐกิจ | แผนงานสร้าง ความเข้มแข็งของ ชุมชน | สำนักงานปลัด | |
| | | | แผนงานการ ศาสนาวัฒนธรรม และนันทนาการ | สำนักงานปลัด | |
| 3 | การพัฒนาทางด้าน การศึกษา | ด้านการศึกษา | แผนงานการศึกษา | กองการศึกษา | |
| | | ด้านบริการชุมชน และสังคม | แผนงานสร้าง ความเข้มแข็งของ ชุมชน | กองสวัสดิการ สังคม | |
| 4 | การพัฒนาทางด้าน สังคมและสวัสดิการ | ด้านสังคมและ สวัสดิการ | แผนงานการ ศาสนา วัฒนธรรม และนันทนาการ | สำนักงานปลัด และกอง การศึกษา | |
| | | | แผนงานบริหาร ทั่วไป | | |
| | | | แผนงานสร้าง ความเข้มแข็งของ ชุมชน | | |
| | | | แผนงาน สาธารณสุข | | |
| | | | แผนงานงบกลาง | | |
| 5 | การพัฒนาทางด้าน สิ่งแวดล้อมและ ทรัพยากรธรรมชาติ | ด้านสิ่งแวดล้อม และ ทรัพยากรธรรมชาติ | แผนงานสร้าง ความเข้มแข็งของ ชุมชน | สำนักงานปลัด | |
| | | | แผนงาน การเกษตร | | |
| | | | แผนงานเคหะและ ชุมชน | | |

| ที่ | ยุทธศาสตร์ | ด้าน | แผนงาน | หน่วยงาน รับผิดชอบหลัก | หน่วยงาน สนับสนุน |
|-----|------------------------------------|----------------------------|---|----------------------------|----------------------|
| 6 | การพัฒนาด้าน การเมือง การบริหาร | ด้านการเมือง การ บริหาร | แผนงานบริหาร ทั่วไป | สำนักงานปลัด และกองคลัง | อบต. ลำภี |
| | | | แผนงานสร้าง ความเข้มแข็งของ ชุมชน | สำนักงานปลัด | |
| | | | แผนงานการรักษา ความสงบภายใน | สำนักงานปลัด | |
| | | | แผนงานการศึกษา | กองการศึกษา | |
| รวม | 6 ยุทธศาสตร์ | 6 ด้าน | 17 แผนงาน | 4 สำนัก/กอง | |

1. บัญชีสรุปโครงการ/ครุภัณฑ์ (แบบ ผ. 01)

1.1 บัญชีสรุปโครงการพัฒนา

บัญชีสรุปโครงการพัฒนา
แผนพัฒนาท้องถิ่น (พ.ศ.2561 - 2565)

แบบ ผ.01

องค์การบริหารส่วนตำบลลำไย

| ยุทธศาสตร์ | ปี 2561 | | ปี 2562 | | ปี 2563 | | ปี 2564 | | ปี 2565 | | รวม 5 ปี | |
|---|--------------|-------------------|--------------|-------------------|--------------|-------------------|--------------|-------------------|--------------|-------------------|--------------|--------------------|
| | จำนวนโครงการ | งบประมาณ (บาท) | จำนวนโครงการ | งบประมาณ (บาท) | จำนวนโครงการ | งบประมาณ (บาท) | จำนวนโครงการ | งบประมาณ (บาท) | จำนวนโครงการ | งบประมาณ (บาท) | จำนวนโครงการ | งบประมาณ (บาท) |
| ยุทธศาสตร์ที่ 1 ยุทธศาสตร์การพัฒนา ทางด้านโครงสร้างพื้นฐาน | | | | | | | | | | | | |
| แผนงานเคหะและชุมชน | 34 | 27,384,000 | 41 | 37,700,000 | 93 | 61,470,000 | 84 | 57,704,000 | 66 | 43,430,000 | 318 | 227,688,000 |
| รวม | 34 | 27,384,000 | 41 | 37,700,000 | 93 | 61,470,000 | 84 | 57,704,000 | 66 | 43,430,000 | 318 | 227,688,000 |
| ยุทธศาสตร์ที่ 2 ยุทธศาสตร์การพัฒนา ทางด้านเศรษฐกิจ | | | | | | | | | | | | |
| แผนงานสร้างความเข้มแข็งของชุมชน | 14 | 900,000 | 12 | 640,000 | 21 | 1,620,000 | 29 | 2,320,000 | 18 | 2,120,000 | 94 | 7,600,000 |
| แผนงานการศาสนา วัฒนธรรมและ นันทนาการ | 2 | 1,000,000 | 1 | 600,000 | 2 | 700,000 | 3 | 1,200,000 | 3 | 1,200,000 | 11 | 4,700,000 |
| รวม | 16 | 1,900,000 | 13 | 1,240,000 | 23 | 2,320,000 | 32 | 3,520,000 | 21 | 3,320,000 | 105 | 12,300,000 |
| ยุทธศาสตร์ที่ 3 ยุทธศาสตร์การพัฒนา ทางการศึกษา | | | | | | | | | | | | |
| แผนงานการศึกษา | 21 | 4,830,000 | 19 | 9,935,100 | 22 | 5,080,000 | 18 | 3,430,000 | 17 | 3,330,000 | 97 | 26,605,100 |
| รวม | 21 | 4,830,000 | 19 | 9,935,100 | 22 | 5,080,000 | 18 | 3,430,000 | 17 | 3,330,000 | 97 | 26,605,100 |

บัญชีสรุปโครงการพัฒนา
แผนพัฒนาท้องถิ่น (พ.ศ.2561 - 2565)

แบบ ผ.01

องค์การบริหารส่วนตำบลลำไย

| ยุทธศาสตร์ | ปี 2561 | | ปี 2562 | | ปี 2563 | | ปี 2564 | | ปี 2565 | | รวม 5 ปี | |
|--|--------------|-------------------|--------------|-------------------|--------------|-------------------|--------------|-------------------|--------------|-------------------|--------------|-------------------|
| | จำนวนโครงการ | งบประมาณ (บาท) | จำนวนโครงการ | งบประมาณ (บาท) | จำนวนโครงการ | งบประมาณ (บาท) | จำนวนโครงการ | งบประมาณ (บาท) | จำนวนโครงการ | งบประมาณ (บาท) | จำนวนโครงการ | งบประมาณ (บาท) |
| ยุทธศาสตร์ที่ 4 ยุทธศาสตร์การพัฒนา | | | | | | | | | | | | |
| ทางด้านสังคมและสวัสดิการ | | | | | | | | | | | | |
| แผนงานการศึกษา วัฒนธรรมและนันทนาการ | 11 | 1,595,000 | 13 | 2,195,000 | 13 | 2,195,000 | 12 | 1,695,000 | 12 | 1,695,000 | 61 | 9,375,000 |
| แผนงานบริหารทั่วไป | 4 | 280,000 | 4 | 280,000 | 4 | 280,000 | 4 | 280,000 | 4 | 280,000 | 20 | 1,400,000 |
| แผนงานสร้างความเข้มแข็งของชุมชน | 18 | 2,695,000 | 20 | 2,345,000 | 25 | 5,945,000 | 25 | 6,795,000 | 23 | 5,395,000 | 111 | 23,175,000 |
| แผนงานสาธารณสุข | 7 | 433,500 | 6 | 388,500 | 6 | 388,500 | 6 | 388,500 | 6 | 388,500 | 31 | 1,987,500 |
| แผนงานงบกลาง | 4 | 7,250,000 | 4 | 7,850,000 | 4 | 8,650,000 | 4 | 9,350,000 | 4 | 10,150,000 | 20 | 43,250,000 |
| รวม | 44 | 12,253,500 | 47 | 13,058,500 | 52 | 17,458,500 | 51 | 18,508,500 | 49 | 17,908,500 | 243 | 79,187,500 |
| ยุทธศาสตร์ที่ 5 ยุทธศาสตร์การพัฒนา | | | | | | | | | | | | |
| ทางด้านสิ่งแวดล้อมและทรัพยากรธรรมชาติ | | | | | | | | | | | | |
| แผนงานการเกษตร | 5 | 150,000 | 5 | 600,000 | 6 | 620,000 | 7 | 670,000 | 6 | 620,000 | 29 | 2,660,000 |
| แผนงานเคหะและชุมชน | 1 | 500,000 | 4 | 1,100,000 | 3 | 2,800,000 | 4 | 3,000,000 | 5 | 3,100,000 | 17 | 10,500,000 |
| รวม | 6 | 650,000 | 9 | 1,700,000 | 9 | 3,420,000 | 11 | 3,670,000 | 11 | 3,720,000 | 46 | 13,160,000 |

บัญชีสรุปโครงการพัฒนา
แผนพัฒนาท้องถิ่น (พ.ศ.2561 - 2565)

แบบ ผ.01

องค์การบริหารส่วนตำบลลำไย

| ยุทธศาสตร์ | ปี 2561 | | ปี 2562 | | ปี 2563 | | ปี 2564 | | ปี 2565 | | รวม 5 ปี | |
|------------------------------------|--------------|----------------|--------------|----------------|--------------|----------------|--------------|----------------|--------------|----------------|--------------|----------------|
| | จำนวนโครงการ | งบประมาณ (บาท) | จำนวนโครงการ | งบประมาณ (บาท) | จำนวนโครงการ | งบประมาณ (บาท) | จำนวนโครงการ | งบประมาณ (บาท) | จำนวนโครงการ | งบประมาณ (บาท) | จำนวนโครงการ | งบประมาณ (บาท) |
| ยุทธศาสตร์ที่ 6 ยุทธศาสตร์การพัฒนา | | | | | | | | | | | | |
| ทางการเมือง การบริหาร | | | | | | | | | | | | |
| แผนงานบริหารทั่วไป | 14 | 2,141,000 | 15 | 2,241,000 | 17 | 3,081,000 | 18 | 3,181,000 | 17 | 3,081,000 | 81 | 13,725,000 |
| แผนงานสร้างความเข้มแข็งของชุมชน | 2 | 500,000 | 2 | 500,000 | 2 | 500,000 | 2 | 500,000 | 2 | 500,000 | 10 | 2,500,000 |
| แผนงานการรักษาความสงบภายใน | 5 | 680,000 | 8 | 1,280,000 | 8 | 830,000 | 5 | 430,000 | 5 | 430,000 | 31 | 3,650,000 |
| แผนงานการศึกษา | 2 | 150,000 | 2 | 150,000 | 2 | 170,000 | 2 | 170,000 | 2 | 170,000 | 10 | 810,000 |
| รวม | 23 | 3,471,000 | 27 | 4,171,000 | 29 | 4,581,000 | 27 | 4,281,000 | 26 | 4,181,000 | 132 | 20,685,000 |
| รวมทั้งสิ้น | 144 | 50,488,500 | 156 | 67,804,600 | 228 | 94,329,500 | 223 | 91,113,500 | 190 | 75,889,500 | 941 | 379,625,600 |

2. รายละเอียดโครงการพัฒนา (แบบ ผ.02)

2. บัญชีโครงการพัฒนาท้องถิ่น

แบบ ผ.02

รายละเอียดโครงการพัฒนา
แผนพัฒนาท้องถิ่น (พ.ศ. 2561-2565)
องค์การบริหารส่วนตำบลลำภี

ก.ยุทธศาสตร์จังหวัดที่ 1 สร้างเสริมคุณภาพการท่องเที่ยวเชิงนิเวศครบวงจร

ข.ยุทธศาสตร์การพัฒนาขององค์การปกครองส่วนท้องถิ่นในเขตจังหวัดพังงา ยุทธศาสตร์ที่ 3 พัฒนาคุณภาพชีวิตอย่างทั่วถึงและเป็นธรรม

1. ยุทธศาสตร์ที่ 1 ยุทธศาสตร์การพัฒนาทางด้านโครงสร้างพื้นฐาน

1.1 แผนงานเคหะและชุมชน

| ที่ | โครงการ | วัตถุประสงค์ | เป้าหมาย (ผลผลิตของ โครงการ) | งบประมาณและที่ผ่านมา | | | | | ตัวชี้วัด (KPI) | ผลที่คาดว่าจะ ได้รับ | หน่วยงาน รับผิดชอบ หลัก |
|-----|--|--|------------------------------------|----------------------|------------------|------------------|------------------|------------------|--|---|-------------------------------|
| | | | | ปี 2561 (บาท) | ปี 2562 (บาท) | ปี 2563 (บาท) | ปี 2564 (บาท) | ปี 2565 (บาท) | | | |
| 1 | โครงการก่อสร้างระบบ ประปาหมู่บ้าน หมู่ที่ 2 | -เพื่อให้ประชาชนมี น้ำใช้ในการอุปโภค บริโภค | 1 แห่ง | - | 480,000 | 480,000 | - | - | ร้อยละของ ประชาชนมีน้ำ ใช้ในการ อุปโภค บริโภค | -ประชาชนมีน้ำใช้ ในการอุปโภค บริโภค | กองช่าง |
| 2 | โครงการก่อสร้างระบบ ประปาหมู่บ้าน หมู่ที่ 4 | -เพื่อให้ประชาชนมี น้ำใช้ในการอุปโภค บริโภค | 1 แห่ง | - | 480,000 | 480,000 | - | - | ร้อยละของ ประชาชนมีน้ำ ใช้ในการ อุปโภค บริโภค | - ประชาชน มีน้ำใช้ในการ อุปโภค บริโภค | กองช่าง |
| 3 | โครงการขยายเขตประปา หมู่บ้าน | -เพื่อให้ประชาชน มีน้ำใช้ในการ อุปโภค บริโภค | หมู่ที่ 1 - 7 | 500,000 | 500,000 | 500,000 | 500,000 | 500,000 | ร้อยละของ ประชาชนมีน้ำ ใช้ในการ อุปโภค บริโภค | - ประชาชนมีน้ำ ใช้ในการอุปโภค บริโภค | กองช่าง |
| 4 | โครงการปรับปรุงซ่อมแซม ถนนสายราษฎร์พัฒนา หมู่ที่ 7 | -เพื่อให้ประชาชน ได้รับความสะดวก ในการสัญจร | กว้าง5 เมตร ยาว 2,000 เมตร | - | - | 500,000 | 500,000 | 500,000 | ร้อยละของ ประชาชน เดินทางสะดวก | -ประชาชนได้รับ ความสะดวกใน การสัญจร | กองช่าง |

รายละเอียดโครงการพัฒนา
แผนพัฒนาท้องถิ่น (พ.ศ. 2561-2565)
องค์การบริหารส่วนตำบลลำภี

แบบ ผ.02

ก.ยุทธศาสตร์จังหวัดที่ 1 สร้างเสริมคุณภาพการท่องเที่ยวเชิงนิเวศครบวงจร

ข.ยุทธศาสตร์การพัฒนาขององค์กรปกครองส่วนท้องถิ่นในเขตจังหวัดพังงา ยุทธศาสตร์ที่ 3 พัฒนาคุณภาพชีวิตอย่างทั่วถึงและเป็นธรรม

1. ยุทธศาสตร์ที่ 1 ยุทธศาสตร์การพัฒนาทางด้านโครงสร้างพื้นฐาน

1.1 แผนงานเคหะและชุมชน

| ที่ | โครงการ | วัตถุประสงค์ | เป้าหมาย (ผลผลิตของ โครงการ) | งบประมาณและที่ผ่านมา | | | | | ตัวชี้วัด (KPI) | ผลที่คาดว่าจะ ได้รับ | หน่วยงาน รับผิดชอบ หลัก |
|-----|---|--|------------------------------------|----------------------|------------------|------------------|------------------|------------------|--|--|-------------------------------|
| | | | | ปี 2561 (บาท) | ปี 2562 (บาท) | ปี 2563 (บาท) | ปี 2564 (บาท) | ปี 2565 (บาท) | | | |
| 5 | โครงการก่อสร้างถนน คสล. สายบางอ้อย หมู่ที่ 1 | - เพื่อให้ประชาชน ได้รับความสะดวก ในการสัญจร | กว้าง 4 เมตร ยาว 550 เมตร | - | 1,540,000 | 1,540,000 | 1,540,000 | - | ร้อยละของ ประชาชน เดินทางสะดวก | -ประชาชนได้รับ ความสะดวกใน การสัญจร | กองช่าง |
| 6 | โครงการก่อสร้างท่อลอด เหลี่ยมสายคลองสี่ หมู่ที่ 5 | -เพื่อป้องกันเกิด ปัญหาน้ำท่วมขัง | 1 แห่ง | 800,000 | - | 800,000 | 800,000 | - | ร้อยละของ พื้นที่น้ำท่วมขัง ลดลง | -ทำให้ลดการเกิด ปัญหาน้ำท่วมขัง | กองช่าง |
| 7 | โครงการปรับปรุงซ่อมแซม ถนนสายบางไม้พุก หมู่ที่ 1 | -เพื่อให้ประชาชน ได้รับความสะดวก ในการสัญจร | กว้าง 5 เมตร ยาว 1,800 เมตร | - | - | 1,350,000 | 1,350,000 | 1,350,000 | ร้อยละของ ประชาชน เดินทางสะดวก | - ประชาชนได้รับ ความสะดวกใน การสัญจร | กองช่าง |
| 8 | โครงการก่อสร้างถนน คสล.สายสุสานรางแปด หมู่ที่ 2 | -เพื่อให้ประชาชน ได้รับความสะดวก ในการสัญจร | กว้าง 5 เมตร ยาว 100 เมตร | - | - | 330,000 | - | - | ร้อยละของ ประชาชน เดินทางสะดวก | -ประชาชนได้รับ ความสะดวกใน การสัญจร | กองช่าง |
| 9 | โครงการก่อสร้าง ท่อลอดเหลี่ยมสายบางนบ หมู่ที่ 1 | -เพื่อป้องกันการ เกิดปัญหาน้ำท่วม ขัง | 1 แห่ง | - | - | 700,000 | - | - | ร้อยละของ พื้นที่น้ำท่วม ขังลดลง | -ทำให้ลดการเกิด ปัญหาน้ำท่วมขัง | กองช่าง |

รายละเอียดโครงการพัฒนา
แผนพัฒนาท้องถิ่น (พ.ศ. 2561-2565)
องค์การบริหารส่วนตำบลลำภี

แบบ ผ.02

ก.ยุทธศาสตร์จังหวัดที่ 1 สร้างเสริมคุณภาพการท่องเที่ยวเชิงนิเวศครบวงจร

ข.ยุทธศาสตร์การพัฒนาขององค์กรปกครองส่วนท้องถิ่นในเขตจังหวัดพังงา ยุทธศาสตร์ที่ 3 พัฒนาคุณภาพชีวิตอย่างทั่วถึงและเป็นธรรม

1. ยุทธศาสตร์ที่ 1 ยุทธศาสตร์การพัฒนาทางด้านโครงสร้างพื้นฐาน

1.1 แผนงานเคหะและชุมชน

| ที่ | โครงการ | วัตถุประสงค์ | เป้าหมาย (ผลผลิตของ โครงการ) | งบประมาณและที่ผ่านมา | | | | | ตัวชี้วัด (KPI) | ผลที่คาดว่าจะ ได้รับ | หน่วยงาน รับผิดชอบ หลัก |
|-----|---|---|------------------------------------|----------------------|------------------|------------------|------------------|------------------|--|--|-------------------------------|
| | | | | ปี 2561 (บาท) | ปี 2562 (บาท) | ปี 2563 (บาท) | ปี 2564 (บาท) | ปี 2565 (บาท) | | | |
| 10 | โครงการขุดลอก หน้าฝายปลายคลอง หมู่ที่ 3 | - เพื่อให้ประชาชน มีน้ำใช้ในการ อุปโภค บริโภค | 1 แห่ง | - | - | 300,000 | 300,000 | - | ร้อยละของ ประชาชนมีน้ำ ใช้ในการ อุปโภคบริโภค | -ประชาชนมีน้ำใช้ ในการอุปโภค บริโภค | กองช่าง |
| 11 | โครงการก่อสร้างระบบ ประปาหมู่บ้าน หมู่ที่ 1-7 | - เพื่อให้ประชาชน มีน้ำใช้ในการ อุปโภคบริโภค | หมู่ที่ 1-7 | - | 900,000 | 900,000 | 900,000 | 900,000 | ร้อยละของ ประชาชนมีน้ำ ใช้ในการ อุปโภคบริโภค | -ประชาชนมีน้ำใช้ ในการอุปโภค บริโภค | กองช่าง |
| 12 | โครงการปรับปรุงซ่อมแซม ระบบประปาทำนบกดิน บ้านคลองห้าง หมู่ที่ 7 | -เพื่อให้ประชาชนมี น้ำใช้ในการอุปโภค บริโภค | 1 แห่ง | - | - | 400,000 | - | - | ร้อยละของ ประชาชนมีน้ำ ใช้ในการ อุปโภค บริโภค | -ประชาชนมีน้ำใช้ ในการอุปโภค บริโภค | กองช่าง |
| 13 | โครงการปรับปรุงซ่อมแซม ถนนสายเกาะต้นยวน หมู่ที่ 2 | -เพื่อให้ประชาชน ได้รับความสะดวก ในการสัญจร | กว้าง 5 เมตร ยาว 1,700 เมตร | 900,000 | - | 900,000 | 900,000 | 900,000 | ร้อยละของ ประชาชน เดินทางสะดวก | - ประชาชนได้รับ ความสะดวกใน การสัญจร | กองช่าง |

รายละเอียดโครงการพัฒนา
แผนพัฒนาท้องถิ่น (พ.ศ. 2561-2565)
องค์การบริหารส่วนตำบลลำภี

แบบ ผ.02

ก.ยุทธศาสตร์จังหวัดที่ 1 สร้างเสริมคุณภาพการท่องเที่ยวเชิงนิเวศครบวงจร

ข.ยุทธศาสตร์การพัฒนาขององค์กรปกครองส่วนท้องถิ่นในเขตจังหวัดพังงา ยุทธศาสตร์ที่ 3 พัฒนาคุณภาพชีวิตอย่างทั่วถึงและเป็นธรรม

1. ยุทธศาสตร์ที่ 1 ยุทธศาสตร์การพัฒนาทางด้านโครงสร้างพื้นฐาน

1.1 แผนงานเคหะและชุมชน

| ที่ | โครงการ | วัตถุประสงค์ | เป้าหมาย (ผลผลิตของ โครงการ) | งบประมาณและที่ผ่านมา | | | | | ตัวชี้วัด (KPI) | ผลที่คาดว่าจะ ได้รับ | หน่วยงาน รับผิดชอบ หลัก |
|-----|--|---|------------------------------------|----------------------|------------------|------------------|------------------|------------------|--|--|-------------------------------|
| | | | | ปี 2561 (บาท) | ปี 2562 (บาท) | ปี 2563 (บาท) | ปี 2564 (บาท) | ปี 2565 (บาท) | | | |
| 14 | โครงการก่อสร้าง คูระบายน้ำ คสล. สายโรงเรียนบ้านบกปุย หมู่ที่ 1 | -เพื่อป้องกันการ เกิดปัญหาน้ำท่วม ขัง | 1 แห่ง | 800,000 | - | - | - | - | ร้อยละของ พื้นที่ที่เกิด ปัญหาน้ำท่วม ขังลดลง | - ทำให้ลดการเกิด ปัญหาน้ำท่วมขัง | กองช่าง |
| 15 | โครงการปรับปรุงซ่อมแซม ถนนสายบางปรุ - ปลายคลอง หมู่ที่ 3 | -เพื่อให้ประชาชน ได้รับความสะดวก ในการสัญจร | กว้าง 5 เมตร ยาว 2,000 เมตร | 1,200,000 | - | 1,200,000 | 1,200,000 | 1,200,000 | ร้อยละของ ประชาชน เดินทางสะดวก | - ประชาชนได้รับ ความสะดวกใน การสัญจร | กองช่าง |
| 16 | โครงการก่อสร้างถนน คสล.สายแม่ปุก หมู่ที่ 4 | -เพื่อให้ประชาชน ได้รับความสะดวก ในการสัญจร | กว้าง 4 เมตร ยาว 300 เมตร | 900,000 | - | - | 900,000 | 900,000 | ร้อยละของ ประชาชน เดินทางสะดวก | - ประชาชนได้รับ ความสะดวกใน การสัญจร | กองช่าง |
| 17 | โครงการก่อสร้างถนน คสล.บริเวณทางเข้า ศูนย์พัฒนาเด็กเล็กและ โรงเรียนอนุบาลลำภี | -เพื่อให้ประชาชน ได้รับความสะดวก ในการสัญจร | กว้าง 5 เมตร ยาว 150 เมตร | 600,000 | - | - | - | - | ร้อยละของ ประชาชน เดินทางสะดวก | -ประชาชนได้รับ ความสะดวกใน การสัญจร | กองช่าง |

รายละเอียดโครงการพัฒนา
แผนพัฒนาท้องถิ่น (พ.ศ. 2561-2565)
องค์การบริหารส่วนตำบลลำภี

แบบ ผ.02

ก.ยุทธศาสตร์จังหวัดที่ 1 สร้างเสริมคุณภาพการท่องเที่ยวเชิงนิเวศครบวงจร

ข.ยุทธศาสตร์การพัฒนาขององค์กรปกครองส่วนท้องถิ่นในเขตจังหวัดพังงา ยุทธศาสตร์ที่ 3 พัฒนาคุณภาพชีวิตอย่างทั่วถึงและเป็นธรรม

1. ยุทธศาสตร์ที่ 1 ยุทธศาสตร์การพัฒนาทางด้านโครงสร้างพื้นฐาน

1.1 แผนงานเคหะและชุมชน

| ที่ | โครงการ | วัตถุประสงค์ | เป้าหมาย (ผลผลิตของ โครงการ) | งบประมาณและที่ผ่านมา | | | | | ตัวชี้วัด (KPI) | ผลที่คาดว่าจะได้รับ | หน่วยงาน รับผิดชอบ หลัก |
|-----|---|--|------------------------------------|----------------------|------------------|------------------|------------------|------------------|--|--|-------------------------------|
| | | | | ปี 2561 (บาท) | ปี 2562 (บาท) | ปี 2563 (บาท) | ปี 2564 (บาท) | ปี 2565 (บาท) | | | |
| 18 | โครงการก่อสร้างถนน คสล.บริเวณทางเข้าเมรุ สำนักสงฆ์บ้านเขี้ยวหลอด หมู่ที่ 5 | -เพื่อให้ประชาชน ได้รับความสะดวก ในการสัญจร | กว้าง 5 เมตร ยาว 200 เมตร | 750,000 | - | - | - | - | ร้อยละของ ประชาชน เดินทางสะดวก | - ประชาชนได้รับ ความสะดวกในการ สัญจร | กองช่าง |
| 19 | โครงการขยายเขต ปรับปรุงและซ่อมแซม ท่อประปาภูเขา | -เพื่อให้ประชาชน มีน้ำใช้ในการ อุปโภค บริโภค | 7 หมู่บ้าน | 500,000 | 500,000 | 500,000 | 500,000 | 500,000 | ร้อยละของ ประชาชนมี น้ำใช้ในการ อุปโภค บริโภค | - ประชาชนมีน้ำ ใช้ในการอุปโภค บริโภค | กองช่าง |
| 20 | โครงการก่อสร้างถนน คอนกรีตบริเวณศาลา เอนกประสงค์ หมู่ที่ 1 | -เพื่อให้ประชาชน ได้รับความสะดวก ในการสัญจร | กว้าง 6 เมตร ยาว 100 เมตร | 450,000 | - | - | - | - | ร้อยละของ ประชาชน เดินทางสะดวก | - ประชาชนได้รับ ความสะดวกในการ สัญจร | กองช่าง |
| 21 | โครงการปรับปรุงซ่อมแซม ถนนสายดินเป็ด – บางหิน หมู่ที่ 3 | -เพื่อให้ประชาชน ได้รับความสะดวก ในการสัญจร | กว้าง 4 เมตร ยาว 500 เมตร | 500,000 | - | 500,000 | 500,000 | 500,000 | ร้อยละของ ประชาชน เดินทางสะดวก | - ประชาชนได้รับ ความสะดวกในการ สัญจร | กองช่าง |

รายละเอียดโครงการพัฒนา
แผนพัฒนาท้องถิ่น (พ.ศ. 2561-2565)
องค์การบริหารส่วนตำบลลำภี

แบบ ผ.02

ก.ยุทธศาสตร์จังหวัดที่ 1 สร้างเสริมคุณภาพการท่องเที่ยวเชิงนิเวศครบวงจร

ข.ยุทธศาสตร์การพัฒนาขององค์กรปกครองส่วนท้องถิ่นในเขตจังหวัดพังงา ยุทธศาสตร์ที่ 3 พัฒนาคุณภาพชีวิตอย่างทั่วถึงและเป็นธรรม

1. ยุทธศาสตร์ที่ 1 ยุทธศาสตร์การพัฒนาทางด้านโครงสร้างพื้นฐาน

1.1 แผนงานเคหะและชุมชน

| ที่ | โครงการ | วัตถุประสงค์ | เป้าหมาย (ผลผลิตของ โครงการ) | งบประมาณและที่ผ่านมา | | | | | ตัวชี้วัด (KPI) | ผลที่คาดว่าจะได้รับ | หน่วยงาน รับผิดชอบ หลัก |
|-----|--|---|------------------------------------|----------------------|------------------|------------------|------------------|------------------|--|--|-------------------------------|
| | | | | ปี 2561 (บาท) | ปี 2562 (บาท) | ปี 2563 (บาท) | ปี 2564 (บาท) | ปี 2565 (บาท) | | | |
| 22 | โครงการก่อสร้างถนน คสล.สายบ้านตาทิม หมู่ที่ 5 | -เพื่อให้ประชาชน ได้รับความสะดวก ในการสัญจร | กว้าง 5 เมตร ยาว 500 เมตร | 1,000,000 | - | - | - | - | ร้อยละของ ประชาชน เดินทางสะดวก | - ประชาชนได้รับ ความสะดวกในการ สัญจร | กองช่าง |
| 23 | โครงการก่อสร้างถนน คสล. สายบ้านนายพุง งานรีบเร็ว หมู่ที่ 6 | -เพื่อให้ประชาชน ได้รับความสะดวก ในการสัญจร | กว้าง 4 เมตร ยาว 70 เมตร | 210,000 | - | - | - | - | ร้อยละของ ประชาชน เดินทางสะดวก | - ประชาชนได้รับ ความสะดวกในการ สัญจร | กองช่าง |
| 24 | โครงการขยายเขตไฟฟ้า | -เพื่อให้ประชาชนมี ไฟฟ้าใช้อย่างทั่วถึง | หมู่ที่ 1-7 | 500,000 | 500,000 | 500,000 | 500,000 | 500,000 | ร้อยละของ ประชาชนมี ไฟฟ้าใช้ | -ประชาชนมีไฟฟ้า ใช้อย่างทั่วถึง | กองช่าง |
| 25 | โครงการปรับปรุงซ่อมแซม ถนนสายคลองสี่ หมู่ที่ 5 | -เพื่อให้ประชาชน ได้รับความสะดวก ในการสัญจร | กว้าง 6 เมตร ยาว 1,000 เมตร | 750,000 | - | 750,000 | - | - | ร้อยละของ ประชาชน เดินทางสะดวก | - ประชาชนได้รับ ความสะดวกในการ สัญจร | กองช่าง |
| 26 | โครงการขุดบ่อน้ำดื่ม | -เพื่อให้ประชาชนมี น้ำใช้ในการอุปโภค บริโภค | 7 แห่ง | 300,000 | 300,000 | 300,000 | 300,000 | 300,000 | ร้อยละของ ประชาชนมีน้ำ ใช้ในการ อุปโภค บริโภค | - ประชาชนมีน้ำ ใช้ในการอุปโภค บริโภค | กองช่าง |

รายละเอียดโครงการพัฒนา
แผนพัฒนาท้องถิ่น (พ.ศ. 2561-2565)
องค์การบริหารส่วนตำบลลำภี

แบบ ผ.02

ก.ยุทธศาสตร์จังหวัดที่ 1 สร้างเสริมคุณภาพการท่องเที่ยวเชิงนิเวศครบวงจร

ข.ยุทธศาสตร์การพัฒนาขององค์กรปกครองส่วนท้องถิ่นในเขตจังหวัดพังงา ยุทธศาสตร์ที่ 3 พัฒนาคุณภาพชีวิตอย่างทั่วถึงและเป็นธรรม

1. ยุทธศาสตร์ที่ 1 ยุทธศาสตร์การพัฒนาทางด้านโครงสร้างพื้นฐาน

1.1 แผนงานเคหะและชุมชน

| ที่ | โครงการ | วัตถุประสงค์ | เป้าหมาย (ผลผลิตของ โครงการ) | งบประมาณและที่ผ่านมา | | | | | ตัวชี้วัด (KPI) | ผลที่คาดว่าจะได้รับ | หน่วยงาน รับผิดชอบ หลัก |
|-----|---|--|------------------------------------|----------------------|------------------|------------------|------------------|------------------|--|---|-------------------------------|
| | | | | ปี 2561 (บาท) | ปี 2562 (บาท) | ปี 2563 (บาท) | ปี 2564 (บาท) | ปี 2565 (บาท) | | | |
| 27 | โครงการขุดลอกฝายน้ำล้น บ้านตาด่วน หมู่ที่ 4 | -เพื่อให้ประชาชน มีน้ำใช้ในการ อุปโภค บริโภค | 1 แห่ง | 300,000 | - | - | - | - | ร้อยละของ ประชาชนมีน้ำ ใช้ในการ อุปโภค บริโภค | - ประชาชนมีน้ำ ใช้ในการอุปโภค บริโภค | กองช่าง |
| 28 | โครงการก่อสร้างท่อ ระบายน้ำบริเวณศาลา เอนกประสงค์ หมู่ที่ 1 | -เพื่อป้องกันการ เกิดปัญหาน้ำท่วม ขัง | 1 แห่ง | 800,000 | - | - | - | - | ร้อยละของ พื้นที่ที่น้ำท่วม ขังลดลง | - ทำให้ลดการเกิด ปัญหาน้ำท่วมขัง | กองช่าง |
| 29 | โครงการปรับปรุงภูมิทัศน์ อ่างเก็บน้ำโรงเรียนนิคม สร้างตนเอง 2 | -เพื่อให้ประชาชนมี น้ำใช้ในการอุปโภค บริโภค | 1 แห่ง | 500,000 | - | - | - | - | ร้อยละของ ประชาชนมีน้ำ ใช้ในการ อุปโภค บริโภค | -ประชาชนมีน้ำใช้ ในการอุปโภค บริโภค | กองช่าง |
| 30 | โครงการปรับปรุงภูมิทัศน์ บริเวณสามแยกโรงเรียน วัดช้างนอน | -เพื่อป้องกันการ เกิดอุบัติเหตุต่าง ๆ | 1 แห่ง | 500,000 | - | - | - | - | ร้อยละที่การ เกิดอุบัติเหตุ ลดลง | -สามารถป้องกัน การเกิดอุบัติเหตุ ต่าง ๆ | กองช่าง |

รายละเอียดโครงการพัฒนา
แผนพัฒนาท้องถิ่น (พ.ศ. 2561-2565)
องค์การบริหารส่วนตำบลลำภี

แบบ ผ.02

ก.ยุทธศาสตร์จังหวัดที่ 1 สร้างเสริมคุณภาพการท่องเที่ยวเชิงนิเวศครบวงจร

ข.ยุทธศาสตร์การพัฒนาขององค์การปกครองส่วนท้องถิ่นในเขตจังหวัดพังงา ยุทธศาสตร์ที่ 3 พัฒนาคุณภาพชีวิตอย่างทั่วถึงและเป็นธรรม

1. ยุทธศาสตร์ที่ 1 ยุทธศาสตร์การพัฒนาทางด้านโครงสร้างพื้นฐาน

1.1 แผนงานเคหะและชุมชน

| ที่ | โครงการ | วัตถุประสงค์ | เป้าหมาย (ผลผลิตของ โครงการ) | งบประมาณและที่ผ่านมา | | | | | ตัวชี้วัด (KPI) | ผลที่คาดว่าจะได้รับ | หน่วยงาน รับผิดชอบ หลัก |
|-----|--|--|------------------------------------|----------------------|------------------|------------------|------------------|------------------|---|--|-------------------------------|
| | | | | ปี 2561 (บาท) | ปี 2562 (บาท) | ปี 2563 (บาท) | ปี 2564 (บาท) | ปี 2565 (บาท) | | | |
| 31 | โครงการขุดลอกหน้าฝาย อาคารอัดน้ำบ้านบางหอย หมู่ที่ 1 | -เพื่อให้ประชาชนมี น้ำใช้ในการอุปโภค บริโภค | 1 แห่ง | 300,000 | - | 300,000 | 300,000 | 300,000 | ร้อยละของ ประชาชนมีน้ำใช้ ในการอุปโภค บริโภค | -ประชาชนมีน้ำใช้ ในการอุปโภค บริโภค | กองช่าง |
| 32 | โครงการปรับปรุงประปาหอ ถั่งสูงบ้านลำภี หมู่ที่ 4 | -เพื่อให้ประชาชนมี น้ำใช้ในการอุปโภค บริโภค | 1 แห่ง | 500,000 | - | - | - | - | ร้อยละของ ประชาชนมีน้ำใช้ ในการอุปโภค บริโภค | -ประชาชนมีน้ำใช้ ในการอุปโภค บริโภค | กองช่าง |
| 33 | โครงการขุดลอกฝายน้ำล้น คลองบกปุย หมู่ที่ 1 | -เพื่อให้ประชาชน มีน้ำใช้ในการ อุปโภค บริโภค | 1 แห่ง | - | 300,000 | 300,000 | 300,000 | - | ร้อยละของ ประชาชนมีน้ำใช้ ในการอุปโภค บริโภค | - ประชาชนมีน้ำ ใช้ในการอุปโภค บริโภค | กองช่าง |
| 34 | โครงการปรับปรุงซ่อมแซม ถนนสายบ้านยายเมียด หมู่ที่ 6 | -เพื่อให้ประชาชน ได้รับความสะดวก ในการสัญจร | กว้าง 3 เมตร ยาว 150 เมตร | 200,000 | - | 200,000 | 200,000 | 200,000 | ร้อยละของ ประชาชน เดินทางสะดวก | - ประชาชนได้รับ ความสะดวกในการ สัญจร | กองช่าง |

รายละเอียดโครงการพัฒนา
แผนพัฒนาท้องถิ่น (พ.ศ. 2561-2565)
องค์การบริหารส่วนตำบลลำภี

แบบ ผ.02

ก.ยุทธศาสตร์จังหวัดที่ 1 สร้างเสริมคุณภาพการท่องเที่ยวเชิงนิเวศครบวงจร

ข.ยุทธศาสตร์การพัฒนาขององค์กรปกครองส่วนท้องถิ่นในเขตจังหวัดพังงา ยุทธศาสตร์ที่ 3 พัฒนาคุณภาพชีวิตอย่างทั่วถึงและเป็นธรรม

1. ยุทธศาสตร์ที่ 1 ยุทธศาสตร์การพัฒนาทางด้านโครงสร้างพื้นฐาน

1.1 แผนงานเคหะและชุมชน

| ที่ | โครงการ | วัตถุประสงค์ | เป้าหมาย (ผลผลิตของ โครงการ) | งบประมาณและที่ผ่านมา | | | | | ตัวชี้วัด (KPI) | ผลที่คาดว่าจะได้รับ | หน่วยงาน รับผิดชอบ หลัก |
|-----|--|---|------------------------------------|----------------------|------------------|------------------|------------------|------------------|--|------------------------------------|-------------------------------|
| | | | | ปี 2561 (บาท) | ปี 2562 (บาท) | ปี 2563 (บาท) | ปี 2564 (บาท) | ปี 2565 (บาท) | | | |
| 35 | โครงการขุดเจาะบ่อบาดาลพร้อมระบบประปา | -เพื่อให้ประชาชนมีน้ำใช้ในการอุปโภคบริโภค | หมู่ที่ 1 - 7 | 500,000 | 800,000 | 800,000 | 800,000 | 800,000 | ร้อยละของประชาชนมีน้ำใช้ในการอุปโภคบริโภค | - ประชาชนมีน้ำใช้ในการอุปโภคบริโภค | กองช่าง |
| 36 | โครงการปรับปรุงและซ่อมแซมถนนสายบ้านนายแพะพร้อมวางท่อระบายน้ำ หมู่ที่ 6 | -เพื่อให้ประชาชนได้รับความสะดวกในการสัญจร | กว้าง 4 เมตร ยาว 250 เมตร | 600,000 | - | 600,000 | 600,000 | 600,000 | ร้อยละของประชาชนเดินทางสะดวก | - ประชาชนได้รับความสะดวกในการสัญจร | กองช่าง |
| 37 | โครงการก่อสร้างถนนคสล.สายบางปรู – แพรกขวา หมู่ที่ 7 | -เพื่อให้ประชาชนได้รับความสะดวกในการสัญจร | กว้าง 4 เมตร ยาว 500 เมตร | 1,500,000 | - | 1,500,000 | 1,500,000 | - | ร้อยละของประชาชนเดินทางสะดวก | - ประชาชนได้รับความสะดวกในการสัญจร | กองช่าง |
| 38 | โครงการก่อสร้างท่อลอดเหลี่ยมสายบ้านนายแพะ หมู่ที่ 6 | -เพื่อป้องกันการเกิดปัญหาน้ำท่วมขัง | 1 แห่ง | - | 800,000 | - | 800,000 | - | ร้อยละของพื้นที่ที่เกิดปัญหาน้ำท่วมขังลดลง | - ทำให้ลดการเกิดปัญหาน้ำท่วมขัง | กองช่าง |

รายละเอียดโครงการพัฒนา
แผนพัฒนาท้องถิ่น (พ.ศ. 2561-2565)
องค์การบริหารส่วนตำบลลำภี

แบบ ผ.02

ก.ยุทธศาสตร์จังหวัดที่ 1 สร้างเสริมคุณภาพการท่องเที่ยวเชิงนิเวศครบวงจร

ข.ยุทธศาสตร์การพัฒนาขององค์กรปกครองส่วนท้องถิ่นในเขตจังหวัดพังงา ยุทธศาสตร์ที่ 3 พัฒนาคุณภาพชีวิตอย่างทั่วถึงและเป็นธรรม

1. ยุทธศาสตร์ที่ 1 ยุทธศาสตร์การพัฒนาทางด้านโครงสร้างพื้นฐาน

1.1 แผนงานเคหะและชุมชน

| ที่ | โครงการ | วัตถุประสงค์ | เป้าหมาย (ผลผลิตของ โครงการ) | งบประมาณและที่ผ่านมา | | | | | ตัวชี้วัด (KPI) | ผลที่คาดว่าจะ ได้รับ | หน่วยงาน รับผิดชอบ หลัก |
|-----|--|--|------------------------------------|----------------------|------------------|------------------|------------------|------------------|--|------------------------------------|-------------------------------|
| | | | | ปี 2561 (บาท) | ปี 2562 (บาท) | ปี 2563 (บาท) | ปี 2564 (บาท) | ปี 2565 (บาท) | | | |
| 39 | โครงการขุดเจาะบ่อบาดาลพร้อมระบบประปาหมู่บ้าน หมู่ที่ 5 | -เพื่อให้ประชาชนมีน้ำใช้ในการอุปโภค บริโภค | 1 แห่ง | - | 500,000 | - | - | - | ร้อยละของประชาชนมีน้ำใช้ในการอุปโภค บริโภค | -ประชาชนมีน้ำใช้ในการอุปโภค บริโภค | กองช่าง |
| 40 | โครงการบุกเบิกถนนสายดินเป็ด - เกาะต้นยวน หมู่ที่ 2 | -เพื่อให้ประชาชนได้รับความสะดวกในการสัญจร | กว้าง 5 เมตร ยาว 1,000 เมตร | - | 500,000 | 500,000 | - | - | ร้อยละของประชาชนเดินทางสะดวก | - ประชาชนได้รับความสะดวกในการสัญจร | กองช่าง |
| 41 | โครงการก่อสร้างถนนคสล. สายเจริญการ 2 หมู่ที่ 3 | -เพื่อให้ประชาชนได้รับความสะดวกในการสัญจร | กว้าง 4 เมตร ยาว 200 เมตร | - | 600,000 | - | - | - | ร้อยละของประชาชนเดินทางสะดวก | - ประชาชนได้รับความสะดวกในการสัญจร | กองช่าง |
| 42 | โครงการก่อสร้างท่อลอดเหลี่ยมสายบางไม้พุก หมู่ที่ 1 | -เพื่อป้องกันการเกิดปัญหาน้ำท่วมขัง | 1 แห่ง | - | 700,000 | - | - | - | ร้อยละของพื้นที่ที่น้ำท่วมขังลดลง | - ทำให้ลดการเกิดปัญหาน้ำท่วมขัง | กองช่าง |

รายละเอียดโครงการพัฒนา
แผนพัฒนาท้องถิ่น (พ.ศ. 2561-2565)
องค์การบริหารส่วนตำบลลำภี

แบบ ผ.02

ก.ยุทธศาสตร์จังหวัดที่ 1 สร้างเสริมคุณภาพการท่องเที่ยวเชิงนิเวศครบวงจร

ข.ยุทธศาสตร์การพัฒนาขององค์กรปกครองส่วนท้องถิ่นในเขตจังหวัดพังงา ยุทธศาสตร์ที่ 3 พัฒนาคุณภาพชีวิตอย่างทั่วถึงและเป็นธรรม

1. ยุทธศาสตร์ที่ 1 ยุทธศาสตร์การพัฒนาทางด้านโครงสร้างพื้นฐาน

1.1 แผนงานเคหะและชุมชน

| ที่ | โครงการ | วัตถุประสงค์ | เป้าหมาย (ผลผลิตของ โครงการ) | งบประมาณและที่ผ่านมา | | | | | ตัวชี้วัด (KPI) | ผลที่คาดว่าจะ ได้รับ | หน่วยงาน รับผิดชอบ หลัก |
|-----|---|---|------------------------------------|----------------------|------------------|------------------|------------------|------------------|--------------------------------------|--|-------------------------------|
| | | | | ปี 2561 (บาท) | ปี 2562 (บาท) | ปี 2563 (บาท) | ปี 2564 (บาท) | ปี 2565 (บาท) | | | |
| 43 | โครงการก่อสร้างถนน คสล. สายอ่างเก็บน้ำ ชุมตาโฉม หมู่ที่ 5 | -เพื่อให้ประชาชน ได้รับความสะดวก ในการสัญจร | กว้าง 4 เมตร ยาว 150 เมตร | - | 450,000 | 450,000 | - | - | ร้อยละของ ประชาชน เดินทางสะดวก | - ประชาชน ได้รับความ สะดวกในการ สัญจร | กองช่าง |
| 44 | โครงการก่อสร้างถนน คสล. สายสามัคคี หมู่ที่ 7 | -เพื่อให้ประชาชน ได้รับความสะดวก ในการสัญจร | กว้าง 4 เมตร ยาว 150 เมตร | - | 450,000 | 450,000 | - | - | ร้อยละของ ประชาชน เดินทางสะดวก | - ประชาชน ได้รับความ สะดวกในการ สัญจร | กองช่าง |
| 45 | โครงการก่อสร้างถนน คสล.สายบางตอ 1 หมู่ที่ 3 | -เพื่อให้ประชาชน ได้รับความสะดวก ในการสัญจร | กว้าง 5 เมตร ยาว 300 เมตร | - | 900,000 | - | - | - | ร้อยละของ ประชาชน เดินทางสะดวก | - ประชาชน ได้รับความ สะดวกในการ สัญจร | กองช่าง |
| 46 | โครงการก่อสร้างถนน คสล.สายหลังโรงเรียน นิคม ฯ 2 หมู่ที่ 5 | -เพื่อให้ประชาชน ได้รับความสะดวก ในการสัญจร | กว้าง 5 เมตร ยาว 500 เมตร | - | 1,500,000 | - | - | - | ร้อยละของ ประชาชน เดินทางสะดวก | - ประชาชน ได้รับความ สะดวกในการ สัญจร | กองช่าง |

รายละเอียดโครงการพัฒนา
แผนพัฒนาท้องถิ่น (พ.ศ. 2561-2565)
องค์การบริหารส่วนตำบลลำภี

แบบ ผ.02

ก.ยุทธศาสตร์จังหวัดที่ 1 สร้างเสริมคุณภาพการท่องเที่ยวเชิงนิเวศครบวงจร

ข.ยุทธศาสตร์การพัฒนาขององค์การปกครองส่วนท้องถิ่นในเขตจังหวัดพังงา ยุทธศาสตร์ที่ 3 พัฒนาคุณภาพชีวิตอย่างทั่วถึงและเป็นธรรม

1. ยุทธศาสตร์ที่ 1 ยุทธศาสตร์การพัฒนาทางด้านโครงสร้างพื้นฐาน

1.1 แผนงานเคหะและชุมชน

| ที่ | โครงการ | วัตถุประสงค์ | เป้าหมาย (ผลผลิตของ โครงการ) | งบประมาณและที่ผ่านมา | | | | | ตัวชี้วัด (KPI) | ผลที่คาดว่าจะ ได้รับ | หน่วยงาน รับผิดชอบ หลัก |
|-----|---|--|------------------------------------|----------------------|------------------|------------------|------------------|------------------|---|--|-------------------------------|
| | | | | ปี 2561 (บาท) | ปี 2562 (บาท) | ปี 2563 (บาท) | ปี 2564 (บาท) | ปี 2565 (บาท) | | | |
| 47 | โครงการติดตั้งโคมไฟฟ้า แสงสว่างสาธารณะ | -เพื่อป้องกันและ ลดการเกิดอุบัติเหตุ เวลากลางคืน | หมู่ที่ 1 -7 | 950,000 | 950,000 | 950,000 | 950,000 | 950,000 | ร้อยละที่ อุบัติเหตุลดลง | -ทำให้ลดการเกิด อุบัติเหตุ | กองช่าง |
| 48 | โครงการก่อสร้างคูระบาย น้ำสายโรงเรียนนิคม ฯ 2 หมู่ที่ 5 | -เพื่อป้องกันการ เกิดปัญหาน้ำท่วม ขัง | 1 แห่ง | - | 300,000 | - | 300,000 | - | ร้อยละของ พื้นที่ที่น้ำท่วม ขังลดลง | - ทำให้ลดการเกิด ปัญหาน้ำท่วมขัง | กองช่าง |
| 49 | โครงการก่อสร้าง คูระบายน้ำ คสล. สายบ้านนายจู หมู่ที่ 2 | -เพื่อป้องกันการ เกิดปัญหาน้ำท่วม ขัง | 1 แห่ง | - | 300,000 | 300,000 | - | - | ร้อยละของ พื้นที่ที่น้ำท่วม ขังลดลง | - ทำให้ลดการเกิด ปัญหาน้ำท่วมขัง | กองช่าง |
| 50 | โครงการปรับปรุงซ่อมแซม ถนนสายบางไผ่ หมู่ที่ 1 | -เพื่อให้ประชาชน ได้รับความสะดวก ในการสัญจร | กว้าง 4 เมตร ยาว 2,000 เมตร | - | 1,000,000 | 1,000,000 | 1,000,000 | 1,000,000 | ร้อยละของ ประชาชน เดินทางสะดวก | - ประชาชนได้รับ ความสะดวกใน การสัญจร | กองช่าง |

รายละเอียดโครงการพัฒนา
แผนพัฒนาท้องถิ่น (พ.ศ. 2561-2565)
องค์การบริหารส่วนตำบลลำภี

แบบ ผ.02

ก.ยุทธศาสตร์จังหวัดที่ 1 สร้างเสริมคุณภาพการท่องเที่ยวเชิงนิเวศครบวงจร

ข.ยุทธศาสตร์การพัฒนาขององค์กรปกครองส่วนท้องถิ่นในเขตจังหวัดพังงา ยุทธศาสตร์ที่ 3 พัฒนาคุณภาพชีวิตอย่างทั่วถึงและเป็นธรรม

1. ยุทธศาสตร์ที่ 1 ยุทธศาสตร์การพัฒนาทางด้านโครงสร้างพื้นฐาน

1.1 แผนงานเคหะและชุมชน

| ที่ | โครงการ | วัตถุประสงค์ | เป้าหมาย (ผลผลิตของ โครงการ) | งบประมาณและที่ผ่านมา | | | | | ตัวชี้วัด (KPI) | ผลที่คาดว่าจะได้รับ | หน่วยงาน รับผิดชอบ หลัก |
|-----|--|--|------------------------------------|----------------------|------------------|------------------|------------------|------------------|--|------------------------------------|-------------------------------|
| | | | | ปี 2561 (บาท) | ปี 2562 (บาท) | ปี 2563 (บาท) | ปี 2564 (บาท) | ปี 2565 (บาท) | | | |
| 51 | โครงการก่อสร้างระบบประปา หมู่ที่ 6 | -เพื่อให้ประชาชนมีน้ำใช้ในการอุปโภค บริโภค | 1 แห่ง | - | 1,500,000 | 1,500,000 | 1,500,000 | - | ร้อยละของประชาชนมีน้ำใช้ในการอุปโภค บริโภค | -ประชาชนมีน้ำใช้ในการอุปโภค บริโภค | กองช่าง |
| 52 | โครงการขุดลอกหน้าฝายคลองบางปรุ หมู่ที่ 3 | -เพื่อให้ประชาชนมีน้ำใช้ในการอุปโภค บริโภค | 1 แห่ง | - | 300,000 | - | - | - | ร้อยละของประชาชนมีน้ำใช้ในการอุปโภค บริโภค | -ประชาชนมีน้ำใช้ในการอุปโภค บริโภค | กองช่าง |
| 53 | โครงการก่อสร้างท่อลอดเหลี่ยม คสล. ถนนสายเชื่อมตลอด - ตีนเป็ด หมู่ที่ 2 | -เพื่อป้องกันการเกิดปัญหาน้ำท่วมขัง | 1 แห่ง | - | - | 600,000 | - | - | ร้อยละของพื้นที่ที่น้ำท่วมขังลดลง | - ทำให้ลดการเกิดปัญหาน้ำท่วมขัง | กองช่าง |
| 54 | โครงการขุดลอกฝายน้ำล้นคลองลำภี หมู่ที่ 4 | -เพื่อให้ประชาชนมีน้ำใช้ในการอุปโภค บริโภค | 1 แห่ง | - | - | 300,000 | 300,000 | 300,000 | ร้อยละของประชาชนมีน้ำใช้ในการอุปโภค บริโภค | -ประชาชนมีน้ำใช้ในการอุปโภค บริโภค | กองช่าง |

รายละเอียดโครงการพัฒนา
แผนพัฒนาท้องถิ่น (พ.ศ. 2561-2565)
องค์การบริหารส่วนตำบลลำภี

แบบ ผ.02

ก.ยุทธศาสตร์จังหวัดที่ 1 สร้างเสริมคุณภาพการท่องเที่ยวเชิงนิเวศครบวงจร

ข.ยุทธศาสตร์การพัฒนาขององค์การปกครองส่วนท้องถิ่นในเขตจังหวัดพังงา ยุทธศาสตร์ที่ 3 พัฒนาคุณภาพชีวิตอย่างทั่วถึงและเป็นธรรม

1. ยุทธศาสตร์ที่ 1 ยุทธศาสตร์การพัฒนาทางด้านโครงสร้างพื้นฐาน

1.1 แผนงานเคหะและชุมชน

| ที่ | โครงการ | วัตถุประสงค์ | เป้าหมาย (ผลผลิตของ โครงการ) | งบประมาณและที่ผ่านมา | | | | | ตัวชี้วัด (KPI) | ผลที่คาดว่าจะได้รับ | หน่วยงาน รับผิดชอบ หลัก |
|-----|--|---|------------------------------------|----------------------|------------------|------------------|------------------|------------------|---|------------------------------------|-------------------------------|
| | | | | ปี 2561 (บาท) | ปี 2562 (บาท) | ปี 2563 (บาท) | ปี 2564 (บาท) | ปี 2565 (บาท) | | | |
| 55 | โครงการปรับปรุงซ่อมแซมถนนสายบางปรุ หมู่ที่ 7 | -เพื่อให้ประชาชนได้รับความสะดวกในการสัญจร | กว้าง 4 เมตร ยาว 1,000 เมตร | - | 500,000 | 500,000 | 500,000 | 500,000 | ร้อยละของประชาชนเดินทางสะดวก | - ประชาชนได้รับความสะดวกในการสัญจร | กองช่าง |
| 56 | โครงการปรับปรุงซ่อมแซมถนนสายหลังโรงเรียนนิคมฯ 2-บางปอม หมู่ที่ 5 | -เพื่อให้ประชาชนได้รับความสะดวกในการสัญจร | กว้าง 5 เมตร ยาว 1,000 เมตร | - | 600,000 | 600,000 | 600,000 | 600,000 | ร้อยละของประชาชนเดินทางสะดวก | - ประชาชนได้รับความสะดวกในการสัญจร | กองช่าง |
| 57 | โครงการก่อสร้างถนนคสล.สายบางปุย หมู่ที่ 6 | -เพื่อให้ประชาชนได้รับความสะดวกในการสัญจร | กว้าง 4 เมตร ยาว 300 เมตร | - | 900,000 | - | 900,000 | - | ร้อยละของประชาชนเดินทางสะดวก | -ประชาชนได้รับความสะดวกในการสัญจร | กองช่าง |
| 58 | โครงการปรับปรุงซ่อมแซมฝายน้ำล้นและท่อส่งน้ำตำบลลำภี | -เพื่อให้ประชาชนมีน้ำใช้ในการอุปโภคบริโภค | 3 แห่ง | - | 500,000 | 500,000 | 500,000 | 500,000 | ร้อยละของประชาชนมีน้ำใช้ในการอุปโภคบริโภค | -ประชาชนมีน้ำใช้ในการอุปโภคบริโภค | กองช่าง |

รายละเอียดโครงการพัฒนา
แผนพัฒนาท้องถิ่น (พ.ศ. 2561-2565)
องค์การบริหารส่วนตำบลลำภี

แบบ ผ.02

ก.ยุทธศาสตร์จังหวัดที่ 1 สร้างเสริมคุณภาพการท่องเที่ยวเชิงนิเวศครบวงจร

ข.ยุทธศาสตร์การพัฒนาขององค์การปกครองส่วนท้องถิ่นในเขตจังหวัดพังงา ยุทธศาสตร์ที่ 3 พัฒนาคุณภาพชีวิตอย่างทั่วถึงและเป็นธรรม

1. ยุทธศาสตร์ที่ 1 ยุทธศาสตร์การพัฒนาทางด้านโครงสร้างพื้นฐาน

1.1 แผนงานเคหะและชุมชน

| ที่ | โครงการ | วัตถุประสงค์ | เป้าหมาย (ผลผลิตของ โครงการ) | งบประมาณและที่ผ่านมา | | | | | ตัวชี้วัด (KPI) | ผลที่คาดว่าจะได้รับ | หน่วยงาน รับผิดชอบ หลัก |
|-----|---|---|------------------------------------|----------------------|------------------|------------------|------------------|------------------|--|---|-------------------------------|
| | | | | ปี 2561 (บาท) | ปี 2562 (บาท) | ปี 2563 (บาท) | ปี 2564 (บาท) | ปี 2565 (บาท) | | | |
| 59 | โครงการปรับปรุง ภูมิทัศน์บริเวณศาลา เอนกประสงค์ หมู่ที่ 1 | -เพื่อให้มีสถานที่ทำ กิจกรรมต่าง ๆ | 1 แห่ง | - | 500,000 | 500,000 | - | - | ร้อยละของ ประชาชนที่มา ใช้สถานที่ใน การทำกิจกรรม ต่างๆ | -ประชาชนมี สถานที่ในการทำ กิจกรรมต่างๆ | กองช่าง |
| 60 | โครงการปรับปรุงภูมิ ทัศน์แนวคลองบกปุย หมู่ที่ 1 | -เพื่อให้แนวคลอง บกปุยมีภูมิทัศน์ที่ สวยงามและ ป้องกันการ พังทลายของดิน | 1 แห่ง | - | 600,000 | - | - | - | ปรับปรุงภูมิ ทัศน์แนวคลอง บกปุย 1 แห่ง | -แนวคลอง บกปุยมีภูมิทัศน์ที่ สวยงามและลด ปัญหาการพังทลาย ของดิน | กองช่าง |
| 61 | โครงการก่อสร้างถนน คสล. สายปลายภี หมู่ที่ 4 | -เพื่อให้ประชาชน ได้รับความสะดวก ในการสัญจร | กว้าง 4 เมตร ยาว 500 เมตร | - | - | 500,000 | 500,000 | 500,000 | ร้อยละของ ประชาชน เดินทางสะดวก | - ประชาชนได้รับ ความสะดวกในการ สัญจร | กองช่าง |

รายละเอียดโครงการพัฒนา
แผนพัฒนาท้องถิ่น (พ.ศ. 2561-2565)
องค์การบริหารส่วนตำบลลำภี

แบบ ผ.02

ก.ยุทธศาสตร์จังหวัดที่ 1 สร้างเสริมคุณภาพการท่องเที่ยวเชิงนิเวศครบวงจร

ข.ยุทธศาสตร์การพัฒนาขององค์กรปกครองส่วนท้องถิ่นในเขตจังหวัดพังงา ยุทธศาสตร์ที่ 3 พัฒนาคุณภาพชีวิตอย่างทั่วถึงและเป็นธรรม

1. ยุทธศาสตร์ที่ 1 ยุทธศาสตร์การพัฒนาทางด้านโครงสร้างพื้นฐาน

1.1 แผนงานเคหะและชุมชน

| ที่ | โครงการ | วัตถุประสงค์ | เป้าหมาย (ผลผลิตของ โครงการ) | งบประมาณและที่ผ่านมา | | | | | ตัวชี้วัด (KPI) | ผลที่คาดว่าจะได้รับ | หน่วยงาน รับผิดชอบ หลัก |
|-----|--|---|------------------------------------|----------------------|------------------|------------------|------------------|------------------|---|--|-------------------------------|
| | | | | ปี 2561 (บาท) | ปี 2562 (บาท) | ปี 2563 (บาท) | ปี 2564 (บาท) | ปี 2565 (บาท) | | | |
| 62 | โครงการก่อสร้างถนน คสล. สายปลายคลอง - บางปรุ หมู่ที่ 3 | -เพื่อให้ประชาชน ได้รับความสะดวก ในการสัญจร | กว้าง 5 เมตร ยาว 500 เมตร | - | 900,000 | 900,000 | - | - | ร้อยละของ ประชาชน เดินทางสะดวก | - ประชาชนได้รับ ความสะดวกในการ สัญจร | กองช่าง |
| 63 | โครงการก่อสร้างถนน คสล. สายคลองสี่ หมู่ที่ 5 | -เพื่อให้ประชาชน ได้รับความสะดวก ในการสัญจร | กว้าง 5 เมตร ยาว 500 เมตร | - | - | 750,000 | - | 750,000 | ร้อยละของ ประชาชน เดินทางสะดวก | - ประชาชนได้รับ ความสะดวกในการ สัญจร | |
| 64 | โครงการปรับปรุงซ่อมแซม ถนนสายหน้าเขื่อน หมู่ที่ 7 | -เพื่อให้ประชาชน ได้รับความสะดวก ในการสัญจร | กว้าง 4 เมตร ยาว 800 เมตร | - | - | 400,000 | 400,000 | 400,000 | ร้อยละของ ประชาชน เดินทางสะดวก | -ประชาชนได้รับ ความสะดวกในการ สัญจร | |
| 65 | โครงการก่อสร้าง ท่อลอดเหลี่ยมสายแม่ปูก หมู่ที่ 4 | -เพื่อป้องกันการ เกิดปัญหาน้ำท่วม ขัง | 1 แห่ง | - | - | - | 500,000 | - | ร้อยละของ พื้นที่ที่น้ำท่วม ขังลดลง | - ทำให้ลดการเกิด ปัญหาน้ำท่วมขัง | กองช่าง |
| 66 | โครงการปรับปรุงซ่อมแซม ถนนสายชุมชน หมู่ที่ 4 | -เพื่อให้ประชาชน ได้รับความสะดวก ในการสัญจร | กว้าง 7 เมตร ยาว 2,000 เมตร | - | - | 700,000 | 700,000 | 700,000 | ร้อยละของ ประชาชน เดินทางสะดวก | - ประชาชนได้รับ ความสะดวกในการ สัญจร | กองช่าง |

รายละเอียดโครงการพัฒนา
แผนพัฒนาท้องถิ่น (พ.ศ. 2561-2565)
องค์การบริหารส่วนตำบลลำภี

แบบ ผ.02

ก.ยุทธศาสตร์จังหวัดที่ 1 สร้างเสริมคุณภาพการท่องเที่ยวเชิงนิเวศครบวงจร

ข.ยุทธศาสตร์การพัฒนาขององค์การปกครองส่วนท้องถิ่นในเขตจังหวัดพังงา ยุทธศาสตร์ที่ 3 พัฒนาคุณภาพชีวิตอย่างทั่วถึงและเป็นธรรม

1. ยุทธศาสตร์ที่ 1 ยุทธศาสตร์การพัฒนาทางด้านโครงสร้างพื้นฐาน

1.1 แผนงานเคหะและชุมชน

| ที่ | โครงการ | วัตถุประสงค์ | เป้าหมาย (ผลผลิตของ โครงการ) | งบประมาณและที่ผ่านมา | | | | | ตัวชี้วัด (KPI) | ผลที่คาดว่าจะได้รับ | หน่วยงาน รับผิดชอบ หลัก |
|-----|--|---|------------------------------------|----------------------|------------------|------------------|------------------|------------------|---|--|-------------------------------|
| | | | | ปี 2561 (บาท) | ปี 2562 (บาท) | ปี 2563 (บาท) | ปี 2564 (บาท) | ปี 2565 (บาท) | | | |
| 67 | โครงการก่อสร้างขั้นบันได คอนกรีต บริเวณสนาม กีฬา หมู่ที่ 6 | -เพื่อให้ประชาชน ได้รับความสะดวก และสถานที่ที่มีความ พร้อมในการจัดทำ กิจกรรมต่าง ๆ ในชุมชน | 1 แห่ง | - | - | 600,000 | - | - | ก่อสร้าง ขั้นบันได คอนกรีตที่ได้ มาตรฐาน 1 แห่ง | -ประชาชนได้รับ ความสะดวกและ สถานที่มีความ พร้อมในการจัดทำ กิจกรรมต่าง ๆ ในชุมชน | กองช่าง |
| 68 | โครงการปรับปรุงซ่อมแซม ถนนซอยตาเดือน หมู่ที่ 3 | -เพื่อให้ประชาชน ได้รับความสะดวก ในการสัญจร | กว้าง 4 เมตร ยาว 400 เมตร | - | - | 300,000 | 300,000 | 300,000 | ร้อยละของ ประชาชน เดินทางสะดวก | - ประชาชนได้รับ ความสะดวกในการ สัญจร | กองช่าง |
| 69 | โครงการปรับปรุงและ ซ่อมแซมถนนสาย บางอ้อย หมู่ที่ 1 | -เพื่อให้ประชาชน ได้รับความสะดวก ในการสัญจร | กว้าง 4 เมตร ยาว 2,000 เมตร | - | - | 1,000,000 | 1,000,000 | 1,000,000 | ร้อยละของ ประชาชน เดินทางสะดวก | - ประชาชนได้รับ ความสะดวกในการ สัญจร | กองช่าง |

รายละเอียดโครงการพัฒนา
แผนพัฒนาท้องถิ่น (พ.ศ. 2561-2565)
องค์การบริหารส่วนตำบลลำภี

แบบ ผ.02

ก.ยุทธศาสตร์จังหวัดที่ 1 สร้างเสริมคุณภาพการท่องเที่ยวเชิงนิเวศครบวงจร

ข.ยุทธศาสตร์การพัฒนาขององค์กรปกครองส่วนท้องถิ่นในเขตจังหวัดพังงา ยุทธศาสตร์ที่ 3 พัฒนาคุณภาพชีวิตอย่างทั่วถึงและเป็นธรรม

1. ยุทธศาสตร์ที่ 1 ยุทธศาสตร์การพัฒนาทางด้านโครงสร้างพื้นฐาน

1.1 แผนงานเคหะและชุมชน

| ที่ | โครงการ | วัตถุประสงค์ | เป้าหมาย (ผลผลิตของ โครงการ) | งบประมาณและที่ผ่านมา | | | | | ตัวชี้วัด (KPI) | ผลที่คาดว่าจะ ได้รับ | หน่วยงาน รับผิดชอบ หลัก |
|-----|--|---|------------------------------------|----------------------|------------------|------------------|------------------|------------------|--|---|-------------------------------|
| | | | | ปี 2561 (บาท) | ปี 2562 (บาท) | ปี 2563 (บาท) | ปี 2564 (บาท) | ปี 2565 (บาท) | | | |
| 70 | โครงการก่อสร้างประปา หอดึงสูงบ้านบางหอย หมู่ที่ 1 | -เพื่อให้ประชาชนมี น้ำใช้ในการอุปโภค บริโภค | 1 แห่ง | - | - | 1,500,000 | - | - | ร้อยละของ ประชาชนมีน้ำ ใช้ในการ อุปโภค บริโภค | -ประชาชนมีน้ำใช้ ในการอุปโภค บริโภค | กองช่าง |
| 71 | โครงการบุกเบิกถนน สายสาทร หมู่ที่ 3 | -เพื่อให้ประชาชน ได้รับความสะดวก ในการสัญจร | กว้าง 5 เมตร ยาว 1,000 เมตร | - | - | 500,000 | - | - | ร้อยละของ ประชาชน เดินทางสะดวก | -ประชาชนได้รับ ความสะดวกใน การสัญจร | กองช่าง |
| 72 | โครงการก่อสร้าง ท่อระบายน้ำสายคลองสี่ หมู่ที่ 5 | -เพื่อป้องกันการ เกิดปัญหาน้ำท่วม ขัง | 1 แห่ง | - | - | 400,000 | 400,000 | 400,000 | ร้อยละของ พื้นที่ที่น้ำท่วม ขังลดลง | - ทำให้ลดการเกิด ปัญหาน้ำท่วมขัง | กองช่าง |
| 73 | โครงการขุดเจาะบ่อ บาดาลพร้อมระบบประปา บริเวณสนามกีฬา หมู่ที่ 6 | -เพื่อให้ประชาชนมี น้ำใช้ในการอุปโภค บริโภค | 1 แห่ง | - | - | 1,500,000 | - | - | ร้อยละของ ประชาชนมีน้ำ ใช้ในการ อุปโภค บริโภค | -ประชาชนมีน้ำใช้ ในการอุปโภค บริโภค | กองช่าง |

รายละเอียดโครงการพัฒนา
แผนพัฒนาท้องถิ่น (พ.ศ. 2561-2565)
องค์การบริหารส่วนตำบลลำภี

แบบ ผ.02

ก.ยุทธศาสตร์จังหวัดที่ 1 สร้างเสริมคุณภาพการท่องเที่ยวเชิงนิเวศครบวงจร

ข.ยุทธศาสตร์การพัฒนาขององค์การปกครองส่วนท้องถิ่นในเขตจังหวัดพังงา ยุทธศาสตร์ที่ 3 พัฒนาคุณภาพชีวิตอย่างทั่วถึงและเป็นธรรม

1. ยุทธศาสตร์ที่ 1 ยุทธศาสตร์การพัฒนาทางด้านโครงสร้างพื้นฐาน

1.1 แผนงานเคหะและชุมชน

| ที่ | โครงการ | วัตถุประสงค์ | เป้าหมาย (ผลผลิตของ โครงการ) | งบประมาณและที่ผ่านมา | | | | | ตัวชี้วัด (KPI) | ผลที่คาดว่าจะได้รับ | หน่วยงาน รับผิดชอบ หลัก |
|-----|---|---|------------------------------------|----------------------|------------------|------------------|------------------|------------------|--|------------------------------------|-------------------------------|
| | | | | ปี 2561 (บาท) | ปี 2562 (บาท) | ปี 2563 (บาท) | ปี 2564 (บาท) | ปี 2565 (บาท) | | | |
| 74 | โครงการปรับปรุงซ่อมแซมถนนสายบางนบ หมู่ที่ 1 | -เพื่อให้ประชาชนได้รับความสะดวกในการสัญจร | กว้าง 5 เมตร ยาว 1,000 เมตร | - | - | 750,000 | 750,000 | 750,000 | ร้อยละของประชาชนเดินทางสะดวก | - ประชาชนได้รับความสะดวกในการสัญจร | กองช่าง |
| 75 | โครงการปรับปรุงซ่อมแซมถนนสายบางตอใน หมู่ที่ 3 | -เพื่อให้ประชาชนได้รับความสะดวกในการสัญจร | กว้าง 5 เมตร ยาว 1,000 เมตร | - | - | 750,000 | 750,000 | 750,000 | ร้อยละของประชาชนเดินทางสะดวก | - ประชาชนได้รับความสะดวกในการสัญจร | กองช่าง |
| 76 | โครงการปรับปรุงซ่อมแซมถนนสายคลองสี่ หมู่ที่ 5 | เพื่อให้ประชาชนได้รับความสะดวกในการสัญจร | กว้าง 5 เมตร ยาว 1,000 เมตร | - | 750,000 | 750,000 | 750,000 | 750,000 | ร้อยละของประชาชนเดินทางสะดวก | - ประชาชนได้รับความสะดวกในการสัญจร | กองช่าง |
| 77 | โครงการรื้อสิ่งกีดขวางในคลองบกปุย | -เพื่อป้องกันการเกิดปัญหาน้ำท่วมขัง | 1 แห่ง | - | - | 400,000 | 400,000 | 400,000 | ร้อยละของพื้นที่ที่เกิดปัญหาน้ำท่วมขังลดลง | - ทำให้ลดการเกิดปัญหาน้ำท่วมขัง | กองช่าง |

รายละเอียดโครงการพัฒนา
แผนพัฒนาท้องถิ่น (พ.ศ. 2561-2565)
องค์การบริหารส่วนตำบลลำภี

แบบ ผ.02

ก.ยุทธศาสตร์จังหวัดที่ 1 สร้างเสริมคุณภาพการท่องเที่ยวเชิงนิเวศครบวงจร

ข.ยุทธศาสตร์การพัฒนาขององค์กรปกครองส่วนท้องถิ่นในเขตจังหวัดพังงา ยุทธศาสตร์ที่ 3 พัฒนาคุณภาพชีวิตอย่างทั่วถึงและเป็นธรรม

1. ยุทธศาสตร์ที่ 1 ยุทธศาสตร์การพัฒนาทางด้านโครงสร้างพื้นฐาน

1.1 แผนงานเคหะและชุมชน

| ที่ | โครงการ | วัตถุประสงค์ | เป้าหมาย (ผลผลิตของ โครงการ) | งบประมาณและที่ผ่านมา | | | | | ตัวชี้วัด (KPI) | ผลที่คาดว่าจะได้รับ | หน่วยงาน รับผิดชอบ หลัก |
|-----|--|---|------------------------------------|----------------------|------------------|------------------|------------------|------------------|---|--|-------------------------------|
| | | | | ปี 2561 (บาท) | ปี 2562 (บาท) | ปี 2563 (บาท) | ปี 2564 (บาท) | ปี 2565 (บาท) | | | |
| 78 | โครงการก่อสร้างถนน คสล. สายรวมราษฎร์ พัฒนา หมู่ที่ 7 | -เพื่อให้ประชาชน ได้รับความ สะดวกในการ สัญจร | กว้าง 4 เมตร ยาว 500 เมตร | - | - | 450,000 | 450,000 | 450,000 | ร้อยละของ ประชาชน เดินทางสะดวก | - ประชาชนได้รับ ความสะดวกในการ สัญจร | กองช่าง |
| 79 | โครงการติดตั้งไฟฟ้าแสง สว่างบริเวณสนาม ฟุตบอล หมู่ที่ 1 | -เพื่อให้มีไฟฟ้าใช้ อย่างทั่วถึง | 1 แห่ง | - | - | 100,000 | - | - | ร้อยละของ ประชาชนมี ไฟฟ้าใช้ | -มีไฟฟ้าใช้อย่าง ทั่วถึง | กองช่าง |
| 80 | โครงการก่อสร้างคู ระบายน้ำ คสล.ถนนสาย ดินเป็ด-เซียวหลอด หมู่ที่ 2 | -เพื่อป้องกันการ เกิดปัญหาน้ำท่วม ขัง | 1 แห่ง | - | - | 1,050,000 | - | - | ร้อยละของพื้นที่ ที่น้ำท่วมขัง ลดลง | - ทำให้ลดการเกิด ปัญหาน้ำท่วมขัง | กองช่าง |
| 81 | โครงการก่อสร้างถนน คสล. สายเจริญการ 1 หมู่ที่ 3 | -เพื่อให้ประชาชน ได้รับความ สะดวกในการ สัญจร | กว้าง 4 เมตร ยาว 200 เมตร | - | - | - | 520,000 | - | ร้อยละของ ประชาชน เดินทางสะดวก | - ประชาชนได้รับ ความสะดวกในการ สัญจร | กองช่าง |

รายละเอียดโครงการพัฒนา
แผนพัฒนาท้องถิ่น (พ.ศ. 2561-2565)
องค์การบริหารส่วนตำบลลำภี

แบบ ผ.02

ก.ยุทธศาสตร์จังหวัดที่ 1 สร้างเสริมคุณภาพการท่องเที่ยวเชิงนิเวศครบวงจร

ข.ยุทธศาสตร์การพัฒนาขององค์กรปกครองส่วนท้องถิ่นในเขตจังหวัดพังงา ยุทธศาสตร์ที่ 3 พัฒนาคุณภาพชีวิตอย่างทั่วถึงและเป็นธรรม

1. ยุทธศาสตร์ที่ 1 ยุทธศาสตร์การพัฒนาทางด้านโครงสร้างพื้นฐาน

1.1 แผนงานเคหะและชุมชน

| ที่ | โครงการ | วัตถุประสงค์ | เป้าหมาย (ผลผลิตของ โครงการ) | งบประมาณและที่ผ่านมา | | | | | ตัวชี้วัด (KPI) | ผลที่คาดว่าจะ ได้รับ | หน่วยงาน รับผิดชอบ หลัก |
|-----|--|--|------------------------------------|----------------------|------------------|------------------|------------------|------------------|--|--|-------------------------------|
| | | | | ปี 2561 (บาท) | ปี 2562 (บาท) | ปี 2563 (บาท) | ปี 2564 (บาท) | ปี 2565 (บาท) | | | |
| 82 | โครงการก่อสร้างท่อลอด เหลี่ยม คสล. ถนน สายวังยาว หมู่ที่ 6 | -เพื่อป้องกันการ เกิดปัญหาน้ำท่วม ขัง | 1 แห่ง | - | - | 600,000 | 600,000 | - | ร้อยละของ พื้นที่ ที่เกิดปัญหาน้ำ ท่วมขังลดลง | - ทำให้ลดการ เกิดปัญหาน้ำ ท่วมขัง | กองช่าง |
| 83 | โครงการปรับปรุงซ่อมแซม ถนนสายคลองงา หมู่ที่ 5 | -เพื่อให้ประชาชน ได้รับความสะดวก ในการสัญจร | กว้าง 5 เมตร ยาว 1,000 เมตร | - | - | 750,000 | 750,000 | 750,000 | ร้อยละของ ประชาชน เดินทางสะดวก | - ประชาชน ได้รับความ สะดวกในการ สัญจร | กองช่าง |
| 84 | โครงการขุดลอกคลอง บางปรึก หมู่ที่ 1 | -เพื่อให้ประชาชนมี น้ำใช้ในการอุปโภค บริโภค | 1 แห่ง | - | - | 300,000 | - | - | ร้อยละของ ประชาชนมีน้ำ ใช้ในการ อุปโภค บริโภค | - ประชาชนมี น้ำใช้ในการ อุปโภค บริโภค | กองช่าง |
| 85 | โครงการติดตั้งไฟฟ้า แสงสว่างถนนสาย บางลิคนอก หมู่ที่ 2 | -เพื่อให้มีไฟฟ้าแสง สว่างและป้องกัน การเกิดอุบัติเหตุใน เวลากลางคืน | 1 แห่ง | - | - | 400,000 | - | - | ร้อยละของ ประชาชนมี ไฟฟ้าใช้ | -มีไฟฟ้าแสงสว่าง และการเกิด อุบัติเหตุลดลง | กองช่าง |

รายละเอียดโครงการพัฒนา
แผนพัฒนาท้องถิ่น (พ.ศ. 2561-2565)
องค์การบริหารส่วนตำบลลำภี

แบบ ผ.02

ก.ยุทธศาสตร์จังหวัดที่ 1 สร้างเสริมคุณภาพการท่องเที่ยวเชิงนิเวศครบวงจร

ข.ยุทธศาสตร์การพัฒนาขององค์กรปกครองส่วนท้องถิ่นในเขตจังหวัดพังงา ยุทธศาสตร์ที่ 3 พัฒนาคุณภาพชีวิตอย่างทั่วถึงและเป็นธรรม

1. ยุทธศาสตร์ที่ 1 ยุทธศาสตร์การพัฒนาทางด้านโครงสร้างพื้นฐาน

1.1 แผนงานเคหะและชุมชน

| ที่ | โครงการ | วัตถุประสงค์ | เป้าหมาย (ผลผลิตของ โครงการ) | งบประมาณและที่ผ่านมา | | | | | ตัวชี้วัด (KPI) | ผลที่คาดว่าจะได้รับ | หน่วยงาน รับผิดชอบ หลัก |
|-----|---|---|------------------------------------|----------------------|------------------|------------------|------------------|------------------|--|--|-------------------------------|
| | | | | ปี 2561 (บาท) | ปี 2562 (บาท) | ปี 2563 (บาท) | ปี 2564 (บาท) | ปี 2565 (บาท) | | | |
| 86 | โครงการขยายท่อประปา ภูเขาซอยเจริญการ หมู่ที่ 3 | -เพื่อให้ประชาชนมี น้ำใช้ในการอุปโภค บริโภค | 1 แห่ง | - | - | 200,000 | - | - | ร้อยละของ ประชาชนมีน้ำ ใช้ในการ อุปโภค บริโภค | - ประชาชนมีน้ำ ใช้ในการอุปโภค บริโภค | กองช่าง |
| 87 | โครงการก่อสร้างถนน คสล. สายบางปอม – บรรจบตำบลทุ่งมะพร้าว หมู่ที่ 5 | -เพื่อให้ประชาชน ได้รับความสะดวก ในการสัญจร | กว้าง 5 เมตร ยาว 200 เมตร | - | - | - | - | 650,000 | ร้อยละของ ประชาชน เดินทางสะดวก | ร้อยละของ ประชาชนเดินทาง สะดวกในการ สัญจร | กองช่าง |
| 88 | โครงการปรับปรุงซ่อมแซม ถนนสายสี่เจ้า – บางปอม หมู่ที่ 6 | -เพื่อให้ประชาชน ได้รับความสะดวก ในการสัญจร | กว้าง 5 เมตร ยาว 800 เมตร | - | - | 500,000 | 500,000 | 500,000 | ร้อยละของ ประชาชน เดินทางสะดวก | - ประชาชนได้รับ ความสะดวกในการ สัญจร | กองช่าง |
| 89 | โครงการก่อสร้าง ท่อลอดเหลี่ยม คสล. ถนน สายบางเตย หมู่ที่ 7 | -เพื่อป้องกันการ เกิดปัญหาน้ำท่วม ขัง | 1 แห่ง | - | - | - | - | 600,000 | ร้อยละของ พื้นที่ที่เกิด ปัญหาน้ำท่วม ขังลดลง | - ทำให้ลดการเกิด ปัญหาน้ำท่วมขัง | กองช่าง |

รายละเอียดโครงการพัฒนา
แผนพัฒนาท้องถิ่น (พ.ศ. 2561-2565)
องค์การบริหารส่วนตำบลลำภี

แบบ ผ.02

ก.ยุทธศาสตร์จังหวัดที่ 1 สร้างเสริมคุณภาพการท่องเที่ยวเชิงนิเวศครบวงจร

ข.ยุทธศาสตร์การพัฒนาขององค์การปกครองส่วนท้องถิ่นในเขตจังหวัดพังงา ยุทธศาสตร์ที่ 3 พัฒนาคุณภาพชีวิตอย่างทั่วถึงและเป็นธรรม

1. ยุทธศาสตร์ที่ 1 ยุทธศาสตร์การพัฒนาทางด้านโครงสร้างพื้นฐาน

1.1 แผนงานเคหะและชุมชน

| ที่ | โครงการ | วัตถุประสงค์ | เป้าหมาย (ผลผลิตของ โครงการ) | งบประมาณและที่ผ่านมา | | | | | ตัวชี้วัด (KPI) | ผลที่คาดว่าจะได้รับ | หน่วยงาน รับผิดชอบ หลัก |
|-----|--|---|------------------------------------|----------------------|------------------|------------------|------------------|------------------|---|------------------------------------|-------------------------------|
| | | | | ปี 2561 (บาท) | ปี 2562 (บาท) | ปี 2563 (บาท) | ปี 2564 (บาท) | ปี 2565 (บาท) | | | |
| 90 | โครงการขยายเขตระบบจำหน่ายไฟฟ้าชอยบ้านตาแสง หมู่ที่ 2 | -เพื่อให้ประชาชนมีไฟฟ้าใช้อย่างทั่วถึง | 1 แห่ง | - | - | - | 300,000 | - | ร้อยละของประชาชนมีไฟฟ้าใช้ | -ประชาชนมีไฟฟ้าใช้อย่างทั่วถึง | กองช่าง |
| 91 | โครงการก่อสร้างถนนคสล. สายบางปู้ หมู่ที่ 3 | -เพื่อให้ประชาชนได้รับความสะดวกในการสัญจร | กว้าง 4 เมตร ยาว 500 เมตร | - | - | 480,000 | 480,000 | 480,000 | ร้อยละของประชาชนเดินทางสะดวก | - ประชาชนได้รับความสะดวกในการสัญจร | กองช่าง |
| 92 | โครงการปรับปรุงซ่อมแซมถนนสายปลายภี – แพรกขวา หมู่ที่ 4 | -เพื่อให้ประชาชนได้รับความสะดวกในการสัญจร | กว้าง 6 เมตร ยาว 3,000 เมตร | - | - | - | 800,000 | 800,000 | ร้อยละของประชาชนเดินทางสะดวก | - ประชาชนได้รับความสะดวกในการสัญจร | กองช่าง |
| 93 | โครงการก่อสร้างระบบประปาหมู่บ้าน หมู่ที่ 7 | -เพื่อให้ประชาชนมีน้ำใช้ในการอุปโภคบริโภค | 1 แห่ง | - | - | 400,000 | - | - | ร้อยละของประชาชนมีน้ำใช้ในการอุปโภคบริโภค | -ประชาชนมีน้ำใช้ในการอุปโภคบริโภค | กองช่าง |

รายละเอียดโครงการพัฒนา
แผนพัฒนาท้องถิ่น (พ.ศ. 2561-2565)
องค์การบริหารส่วนตำบลลำภี

แบบ ผ.02

ก.ยุทธศาสตร์จังหวัดที่ 1 สร้างเสริมคุณภาพการท่องเที่ยวเชิงนิเวศครบวงจร

ข.ยุทธศาสตร์การพัฒนาขององค์กรปกครองส่วนท้องถิ่นในเขตจังหวัดพังงา ยุทธศาสตร์ที่ 3 พัฒนาคุณภาพชีวิตอย่างทั่วถึงและเป็นธรรม

1. ยุทธศาสตร์ที่ 1 ยุทธศาสตร์การพัฒนาทางด้านโครงสร้างพื้นฐาน

1.1 แผนงานเคหะและชุมชน

| ที่ | โครงการ | วัตถุประสงค์ | เป้าหมาย (ผลผลิตของ โครงการ) | งบประมาณและที่ผ่านมา | | | | | ตัวชี้วัด (KPI) | ผลที่คาดว่าจะได้รับ | หน่วยงาน รับผิดชอบ หลัก |
|-----|--|--|------------------------------------|----------------------|------------------|------------------|------------------|------------------|--|-------------------------------------|-------------------------------|
| | | | | ปี 2561 (บาท) | ปี 2562 (บาท) | ปี 2563 (บาท) | ปี 2564 (บาท) | ปี 2565 (บาท) | | | |
| 94 | โครงการขุดเจาะบ่อบาดาลเพื่อผลิตน้ำประปา หมู่ที่ 1 | -เพื่อให้ประชาชนมีน้ำใช้ในการอุปโภค บริโภค | 1 แห่ง | - | - | - | 300,000 | - | ร้อยละของประชาชนมีน้ำใช้ในการอุปโภค บริโภค | - ประชาชนมีน้ำใช้ในการอุปโภค บริโภค | กองช่าง |
| 95 | โครงการก่อสร้างถนนคสล. สายเกาะต้นยวน หมู่ที่ 2 | -เพื่อให้ประชาชนได้รับความสะดวกในการสัญจร | กว้าง 4 เมตร ยาว 1,000 เมตร | - | - | 860,000 | 860,000 | 860,000 | ร้อยละของประชาชนเดินทางสะดวก | - ประชาชนได้รับความสะดวกในการสัญจร | กองช่าง |
| 96 | โครงการก่อสร้างถนนคสล. สายตีนเป็ด – ปลายบางหิน หมู่ที่ 3 | -เพื่อให้ประชาชนได้รับความสะดวกในการสัญจร | กว้าง 4 เมตร ยาว 500 เมตร | - | - | 480,000 | 480,000 | 480,000 | ร้อยละของประชาชนเดินทางสะดวก | - ประชาชนได้รับความสะดวกในการสัญจร | กองช่าง |
| 97 | โครงการขยายระบบจำหน่ายไฟฟ้าสายปลายภี หมู่ที่ 4 | -เพื่อให้ประชาชนมีไฟฟ้าใช้อย่างทั่วถึง | 1 แห่ง | - | - | - | - | 450,000 | ร้อยละของประชาชนมีไฟฟ้าใช้ | -ประชาชนมีไฟฟ้าใช้อย่างทั่วถึง | กองช่าง |

รายละเอียดโครงการพัฒนา
แผนพัฒนาท้องถิ่น (พ.ศ. 2561-2565)
องค์การบริหารส่วนตำบลลำภี

แบบ ผ.02

ก.ยุทธศาสตร์จังหวัดที่ 1 สร้างเสริมคุณภาพการท่องเที่ยวเชิงนิเวศครบวงจร

ข.ยุทธศาสตร์การพัฒนาขององค์กรปกครองส่วนท้องถิ่นในเขตจังหวัดพังงา ยุทธศาสตร์ที่ 3 พัฒนาคุณภาพชีวิตอย่างทั่วถึงและเป็นธรรม

1. ยุทธศาสตร์ที่ 1 ยุทธศาสตร์การพัฒนาทางด้านโครงสร้างพื้นฐาน

1.1 แผนงานเคหะและชุมชน

| ที่ | โครงการ | วัตถุประสงค์ | เป้าหมาย (ผลผลิตของ โครงการ) | งบประมาณและที่ผ่านมา | | | | | ตัวชี้วัด (KPI) | ผลที่คาดว่าจะได้รับ | หน่วยงาน รับผิดชอบ หลัก |
|-----|--|---|------------------------------------|----------------------|------------------|------------------|------------------|------------------|--|--|-------------------------------|
| | | | | ปี 2561 (บาท) | ปี 2562 (บาท) | ปี 2563 (บาท) | ปี 2564 (บาท) | ปี 2565 (บาท) | | | |
| 98 | โครงการก่อสร้างท่อลอด เหลี่ยม คสล. ถนนสาย แม่ปุก หมู่ที่ 4 | -เพื่อป้องกันการ เกิดปัญหาน้ำท่วม ขัง | 1 แห่ง | - | - | - | - | 600,000 | ร้อยละของ พื้นที่ที่น้ำท่วม ขังลดลง | - ทำให้ลดการเกิด ปัญหาน้ำท่วมขัง | กองช่าง |
| 99 | โครงการขยายระบบ จำหน่ายไฟฟ้า ถนนสาย บางปุย หมู่ที่ 6 | -เพื่อให้ประชาชนมี ไฟฟ้าใช้อย่างทั่วถึง | 1 แห่ง | - | - | - | - | 450,000 | ร้อยละของ ประชาชนมี ไฟฟ้าใช้ | -ประชาชนมีไฟฟ้า ใช้อย่างทั่วถึง | กองช่าง |
| 100 | โครงการขุดลอกสระน้ำ บ้านบางหอย หมู่ที่ 1 | -เพื่อให้ประชาชนมี น้ำใช้ในการอุปโภค บริโภค | 1 แห่ง | - | - | - | 300,000 | - | ร้อยละของ ประชาชนมีน้ำ ใช้ในการ อุปโภค บริโภค | - ประชาชนมีน้ำใช้ ในการอุปโภค บริโภค | กองช่าง |
| 101 | โครงการขยายเขตระบบ จำหน่ายไฟฟ้าชอยบ้าน ตาหุ่ย หมู่ที่ 2 | -เพื่อให้ประชาชนมี ไฟฟ้าใช้อย่างทั่วถึง | 1 แห่ง | - | - | - | 300,000 | - | ร้อยละของ ประชาชนมี ไฟฟ้าใช้ | -ประชาชนมีไฟฟ้า ใช้อย่างทั่วถึง | กองช่าง |

รายละเอียดโครงการพัฒนา
แผนพัฒนาท้องถิ่น (พ.ศ. 2561-2565)
องค์การบริหารส่วนตำบลลำภี

แบบ ผ.02

ก.ยุทธศาสตร์จังหวัดที่ 1 สร้างเสริมคุณภาพการท่องเที่ยวเชิงนิเวศครบวงจร

ข.ยุทธศาสตร์การพัฒนาขององค์กรปกครองส่วนท้องถิ่นในเขตจังหวัดพังงา ยุทธศาสตร์ที่ 3 พัฒนาคุณภาพชีวิตอย่างทั่วถึงและเป็นธรรม

1. ยุทธศาสตร์ที่ 1 ยุทธศาสตร์การพัฒนาทางด้านโครงสร้างพื้นฐาน

1.1 แผนงานเคหะและชุมชน

| ที่ | โครงการ | วัตถุประสงค์ | เป้าหมาย (ผลผลิตของ โครงการ) | งบประมาณและที่ผ่านมา | | | | | ตัวชี้วัด (KPI) | ผลที่คาดว่าจะได้รับ | หน่วยงาน รับผิดชอบ หลัก |
|-----|---|---|------------------------------------|----------------------|------------------|------------------|------------------|------------------|---|--|-------------------------------|
| | | | | ปี 2561 (บาท) | ปี 2562 (บาท) | ปี 2563 (บาท) | ปี 2564 (บาท) | ปี 2565 (บาท) | | | |
| 102 | โครงการปรับปรุงภูมิทัศน์ บริเวณทางขึ้นน้ำตก ช้างนอน หมู่ที่ 3 | -เพื่อให้ น้ำตก ช้างนอนมีสภาพ ภูมิทัศน์ที่สวยงาม ปลอดภัย | 1 แห่ง | - | - | 450,000 | 550,000 | 700,000 | ปรับปรุงภูมิทัศน์ น้ำตกช้างนอนให้ มีสภาพภูมิทัศน์ที่ สวยงามปลอดภัย | -น้ำตกช้างนอนมี สภาพภูมิทัศน์ที่ สวยงามปลอดภัย | กองช่าง |
| 103 | โครงการปรับปรุงซ่อมแซม ถนน คสล.สายสุสาน รางแปด หมู่ที่ 2 | -เพื่อให้ประชาชน ได้รับความ สะดวกในการ สัญจร | กว้าง 5 เมตร ยาว 200 เมตร | - | - | 400,000 | 400,000 | 400,000 | ร้อยละของ ประชาชน เดินทางสะดวก | - ประชาชนได้รับ ความสะดวกในการ สัญจร | กองช่าง |
| 104 | โครงการขยายเขต ระบบจำหน่ายไฟฟ้า ซอยตาเดือน หมู่ที่ 3 | -เพื่อให้ประชาชน มีไฟฟ้าใช้อย่าง ทั่วถึง | 1 แห่ง | - | - | 350,000 | - | - | ร้อยละของ ประชาชนมีไฟฟ้า ใช้ | -ประชาชนมีไฟฟ้า ใช้อย่างทั่วถึง | กองช่าง |
| 105 | โครงการปรับปรุงซ่อมแซม ถนนสายร่วมใจ หมู่ที่ 7 | -เพื่อให้ประชาชน ได้รับความ สะดวกในการ สัญจร | กว้าง 4 เมตร 400 เมตร | - | - | 300,000 | 300,000 | 300,000 | ร้อยละของ ประชาชน เดินทางสะดวก | - ประชาชนได้รับ ความสะดวกในการ สัญจร | กองช่าง |

รายละเอียดโครงการพัฒนา
แผนพัฒนาท้องถิ่น (พ.ศ. 2561-2565)
องค์การบริหารส่วนตำบลลำภี

แบบ ผ.02

ก.ยุทธศาสตร์จังหวัดที่ 1 สร้างเสริมคุณภาพการท่องเที่ยวเชิงนิเวศครบวงจร

ข.ยุทธศาสตร์การพัฒนาขององค์กรปกครองส่วนท้องถิ่นในเขตจังหวัดพังงา ยุทธศาสตร์ที่ 3 พัฒนาคุณภาพชีวิตอย่างทั่วถึงและเป็นธรรม

1. ยุทธศาสตร์ที่ 1 ยุทธศาสตร์การพัฒนาทางด้านโครงสร้างพื้นฐาน

1.1 แผนงานเคหะและชุมชน

| ที่ | โครงการ | วัตถุประสงค์ | เป้าหมาย (ผลผลิตของ โครงการ) | งบประมาณและที่ผ่านมา | | | | | ตัวชี้วัด (KPI) | ผลที่คาดว่าจะได้รับ | หน่วยงาน รับผิดชอบ หลัก |
|-----|---|--|------------------------------------|----------------------|------------------|------------------|------------------|------------------|---|--|-------------------------------|
| | | | | ปี 2561 (บาท) | ปี 2562 (บาท) | ปี 2563 (บาท) | ปี 2564 (บาท) | ปี 2565 (บาท) | | | |
| 106 | โครงการปรับปรุงลาน จอดรถบริเวณน้ำตก ช้างนอน หมู่ที่ 3 | -เพื่อปรับปรุง ลานจอดรถบริเวณ น้ำตกช้างนอนให้มี ความปลอดภัย พร้อมรองรับ นักท่องเที่ยว | 1 แห่ง | - | - | 400,000 | 400,000 | - | ร้อยละของ ประชาชนที่มา ใช้บริการ | -มีลานจอดรถที่ ปลอดภัย | กองช่าง |
| 107 | โครงการก่อสร้าง ท่อลอดเหลี่ยม คสล. ถนนสายเขียวตลอด - ดินเป็ด หมู่ที่ 2 | -เพื่อป้องกันการ เกิดปัญหาน้ำท่วม ขัง | 1 แห่ง | - | - | 600,000 | - | - | ร้อยละของพื้นที่ ที่น้ำท่วมขัง ลดลง | - ทำให้ลดการเกิด ปัญหาน้ำท่วมขัง | กองช่าง |
| 108 | โครงการก่อสร้างถนน คสล. สายปลายคลอง - บางปรุ หมู่ที่ 3 | -เพื่อให้ประชาชน ได้รับความสะดวก ในการสัญจร | กว้าง 5 เมตร ยาว 450 เมตร | | | 480,000 | 480,000 | 480,000 | ร้อยละของ ประชาชน เดินทางสะดวก | - ประชาชนได้รับ ความสะดวกในการ สัญจร | กองช่าง |

รายละเอียดโครงการพัฒนา
แผนพัฒนาท้องถิ่น (พ.ศ. 2561-2565)
องค์การบริหารส่วนตำบลลำภี

แบบ ผ.02

ก.ยุทธศาสตร์จังหวัดที่ 1 สร้างเสริมคุณภาพการท่องเที่ยวเชิงนิเวศครบวงจร

ข.ยุทธศาสตร์การพัฒนาขององค์กรปกครองส่วนท้องถิ่นในเขตจังหวัดพังงา ยุทธศาสตร์ที่ 3 พัฒนาคุณภาพชีวิตอย่างทั่วถึงและเป็นธรรม

1. ยุทธศาสตร์ที่ 1 ยุทธศาสตร์การพัฒนาทางด้านโครงสร้างพื้นฐาน

1.1 แผนงานเคหะและชุมชน

| ที่ | โครงการ | วัตถุประสงค์ | เป้าหมาย (ผลผลิตของ โครงการ) | งบประมาณและที่ผ่านมา | | | | | ตัวชี้วัด (KPI) | ผลที่คาดว่าจะ ได้รับ | หน่วยงาน รับผิดชอบ หลัก |
|-----|--|---|------------------------------------|----------------------|------------------|------------------|------------------|------------------|--|-----------------------------------|-------------------------------|
| | | | | ปี 2561 (บาท) | ปี 2562 (บาท) | ปี 2563 (บาท) | ปี 2564 (บาท) | ปี 2565 (บาท) | | | |
| 109 | โครงการปรับปรุงซ่อมแซมระบบประปาทำนบกินบ้านคลองห้าง หมู่ที่ 7 | -เพื่อป้องกันการเกิดปัญหาน้ำท่วมขัง | 1 แห่ง | - | - | 400,000 | 400,000 | 400,000 | ร้อยละของพื้นที่ที่เกิดปัญหาน้ำท่วมขังลดลง | - ทำให้ลดการเกิดปัญหาน้ำท่วมขัง | กองช่าง |
| 110 | โครงการปรับปรุงและซ่อมแซมถนนสายเหนือนา หมู่ที่ 1 | -เพื่อให้ประชาชนได้รับความสะดวกในการสัญจร | กว้าง 4 เมตร ยาว 800 เมตร | 384,000 | - | - | - | - | ร้อยละของประชาชนเดินทางสะดวก | -ประชาชนได้รับความสะดวกในการสัญจร | กองช่าง |
| 111 | โครงการปรับปรุงซ่อมแซมระบบประปาหมู่บ้าน หมู่ที่ 1 - 7 | -เพื่อให้ประชาชนมีน้ำใช้ในการอุปโภคบริโภค | หมู่ที่ 1 - 7 | - | - | 500,000 | 500,000 | 500,000 | ร้อยละของประชาชนมีน้ำใช้ในการอุปโภคบริโภค | -ประชาชนมีน้ำใช้ในการอุปโภคบริโภค | กองช่าง |
| 112 | โครงการก่อสร้างท่อลอดเหลี่ยม คสล. สายบางปรู - ปลายคลอง หมู่ที่ 3 | -เพื่อป้องกันการเกิดปัญหาน้ำท่วมขัง | 1 แห่ง | - | - | - | 700,000 | - | ร้อยละของพื้นที่ที่เกิดปัญหาน้ำท่วมขังลดลง | - ทำให้ลดการเกิดปัญหาน้ำท่วมขัง | กองช่าง |

รายละเอียดโครงการพัฒนา
แผนพัฒนาท้องถิ่น (พ.ศ. 2561-2565)
องค์การบริหารส่วนตำบลลำภี

แบบ ผ.02

ก.ยุทธศาสตร์จังหวัดที่ 1 สร้างเสริมคุณภาพการท่องเที่ยวเชิงนิเวศครบวงจร

ข.ยุทธศาสตร์การพัฒนาขององค์การปกครองส่วนท้องถิ่นในเขตจังหวัดพังงา ยุทธศาสตร์ที่ 3 พัฒนาคุณภาพชีวิตอย่างทั่วถึงและเป็นธรรม

1. ยุทธศาสตร์ที่ 1 ยุทธศาสตร์การพัฒนาทางด้านโครงสร้างพื้นฐาน

1.1 แผนงานเคหะและชุมชน

| ที่ | โครงการ | วัตถุประสงค์ | เป้าหมาย (ผลผลิตของ โครงการ) | งบประมาณและที่ผ่านมา | | | | | ตัวชี้วัด (KPI) | ผลที่คาดว่าจะได้รับ | หน่วยงาน รับผิดชอบ หลัก |
|-----|---|---|------------------------------------|----------------------|------------------|------------------|------------------|------------------|--|--|-------------------------------|
| | | | | ปี 2561 (บาท) | ปี 2562 (บาท) | ปี 2563 (บาท) | ปี 2564 (บาท) | ปี 2565 (บาท) | | | |
| 113 | โครงการสร้างคูระบายน้ำ คสล.ถนนสายบางลึก หมู่ที่ 2 | -เพื่อป้องกันการ เกิดปัญหาน้ำ ท่วมขัง | 1 แห่ง | - | - | - | 1,500,000 | 1,500,000 | ร้อยละของ พื้นที่ที่น้ำท่วม ขังลดลง | - ทำให้ลดการเกิด ปัญหาน้ำท่วมขัง | กองช่าง |
| 114 | โครงการปรับปรุงถนน สายปลายถ้ำ-แพรกซ้าย หมู่ที่ 4 | -เพื่อให้ ประชาชนได้รับ ความสะดวกใน การสัญจร | กว้าง 6 เมตร ยาว 2,000 เมตร | - | - | 2,000,000 | 2,000,000 | 2,000,000 | ร้อยละของ ประชาชน เดินทางสะดวก | - ประชาชนได้รับ ความสะดวกในการ สัญจร | กองช่าง |
| 115 | โครงการบุกเบิกถนน สายบางไม้พุก หมู่ที่ 1 | -เพื่อให้ ประชาชนได้รับ ความสะดวกใน การสัญจร | กว้าง 6 เมตร ยาว 1,500 เมตร | - | - | - | 1,200,000 | 1,200,000 | ร้อยละของ ประชาชน เดินทางสะดวก | - ประชาชนได้รับ ความสะดวกในการ สัญจร | กองช่าง |
| 116 | โครงการขุดลอกคลอง ส่งน้ำสายชลประทาน 1 หมู่ที่ 1 | -เพื่อให้ ประชาชนมีน้ำ ใช้ในการอุปโภค บริโภค | 1 แห่ง | - | - | - | 200,000 | - | ร้อยละของ ประชาชนมีน้ำ ใช้ในการ อุปโภค บริโภค | -ประชาชนมีน้ำใช้ ในการอุปโภค บริโภค | กองช่าง |

รายละเอียดโครงการพัฒนา
แผนพัฒนาท้องถิ่น (พ.ศ. 2561-2565)
องค์การบริหารส่วนตำบลลำภี

แบบ ผ.02

ก.ยุทธศาสตร์จังหวัดที่ 1 สร้างเสริมคุณภาพการท่องเที่ยวเชิงนิเวศครบวงจร

ข.ยุทธศาสตร์การพัฒนาขององค์กรปกครองส่วนท้องถิ่นในเขตจังหวัดพังงา ยุทธศาสตร์ที่ 3 พัฒนาคุณภาพชีวิตอย่างทั่วถึงและเป็นธรรม

1. ยุทธศาสตร์ที่ 1 ยุทธศาสตร์การพัฒนาทางด้านโครงสร้างพื้นฐาน

1.1 แผนงานเคหะและชุมชน

| ที่ | โครงการ | วัตถุประสงค์ | เป้าหมาย (ผลผลิตของ โครงการ) | งบประมาณและที่ผ่านมา | | | | | ตัวชี้วัด (KPI) | ผลที่คาดว่าจะ ได้รับ | หน่วยงาน รับผิดชอบ หลัก |
|-----|--|---|------------------------------------|----------------------|------------------|------------------|------------------|------------------|---|--|-------------------------------|
| | | | | ปี 2561 (บาท) | ปี 2562 (บาท) | ปี 2563 (บาท) | ปี 2564 (บาท) | ปี 2565 (บาท) | | | |
| 117 | โครงการบุกเบิกถนน สายบางนบ หมู่ที่ 1 | -เพื่อให้ประชาชน ได้รับความ สะดวกในการ สัญจร | กว้าง 6 เมตร ยาว 1,000 เมตร | - | - | - | 700,000 | - | ร้อยละของ ประชาชน เดินทางสะดวก | - ประชาชน ได้รับความสะดวก ในการสัญจร | กองช่าง |
| 118 | โครงการก่อสร้างระบบ ประปาหอดังสูง สายชลประทาน หมู่ที่ 1 | -เพื่อให้ประชาชน มีน้ำใช้ในการ อุปโภค บริโภค | 1 แห่ง | - | - | - | 3,000,000 | - | ร้อยละของ ประชาชนมีน้ำ ใช้ในการอุปโภค บริโภค | -ประชาชนมีน้ำใช้ ในการอุปโภค บริโภค | กองช่าง |
| 119 | โครงการก่อสร้างถนน คสล.สายบางเตย หมู่ที่ 7 | -เพื่อให้ประชาชน ได้รับความ สะดวกในการ สัญจร | กว้าง 4 เมตร ยาว 500 เมตร | - | - | - | 1,500,000 | - | ร้อยละของ ประชาชน เดินทางสะดวก | - ประชาชน ได้รับความสะดวก ในการสัญจร | กองช่าง |
| 120 | โครงการก่อสร้างถนน คสล.สายศูนย์พัฒนา คุณภาพชีวิตและส่งเสริม อาชีพผู้สูงอายุ หมู่ที่ 1 | -เพื่อให้ประชาชน ได้รับความ สะดวกในการ สัญจร | กว้าง 4 เมตร ยาว 100 เมตร | - | - | - | 260,000 | - | ร้อยละของ ประชาชน เดินทางสะดวก | - ประชาชน ได้รับความสะดวก ในการสัญจร | กองช่าง |

รายละเอียดโครงการพัฒนา
แผนพัฒนาท้องถิ่น (พ.ศ. 2561-2565)
องค์การบริหารส่วนตำบลลำภี

แบบ ผ.02

ก.ยุทธศาสตร์จังหวัดที่ 1 สร้างเสริมคุณภาพการท่องเที่ยวเชิงนิเวศครบวงจร

ข.ยุทธศาสตร์การพัฒนาขององค์กรปกครองส่วนท้องถิ่นในเขตจังหวัดพังงา ยุทธศาสตร์ที่ 3 พัฒนาคุณภาพชีวิตอย่างทั่วถึงและเป็นธรรม

1. ยุทธศาสตร์ที่ 1 ยุทธศาสตร์การพัฒนาทางด้านโครงสร้างพื้นฐาน

1.1 แผนงานเคหะและชุมชน

| ที่ | โครงการ | วัตถุประสงค์ | เป้าหมาย (ผลผลิตของ โครงการ) | งบประมาณและที่ผ่านมา | | | | | ตัวชี้วัด (KPI) | ผลที่คาดว่าจะได้รับ | หน่วยงาน รับผิดชอบ หลัก |
|-----|--|---|------------------------------------|----------------------|------------------|------------------|------------------|------------------|--|---|-------------------------------|
| | | | | ปี 2561 (บาท) | ปี 2562 (บาท) | ปี 2563 (บาท) | ปี 2564 (บาท) | ปี 2565 (บาท) | | | |
| 121 | โครงการก่อสร้างถนน คสล.สายหลังศาลา เอนกประสงค์ หมู่ที่ 7 | -เพื่อให้ประชาชน ได้รับความ สะดวกในการ สัญจร | กว้าง 4 เมตร ยาว 300 เมตร | - | 900,000 | 900,000 | 900,000 | - | ร้อยละของ ประชาชน เดินทางสะดวก | -ประชาชนได้รับ ความสะดวกในการ สัญจร | กองช่าง |
| 122 | โครงการปรับปรุงซ่อมแซม ถนนสายป่าชุมชน หมู่ที่ 4 | -เพื่อให้ประชาชน ได้รับความ สะดวกในการ สัญจร | กว้าง 5 เมตร ยาว 500 เมตร | - | - | 300,000 | 300,000 | 300,000 | ร้อยละของ ประชาชน เดินทางสะดวก | -ประชาชนได้รับ ความสะดวกในการ สัญจร | กองช่าง |
| 123 | โครงการก่อสร้าง ท่อลอดเหลี่ยมสายดินเปิด - ปลายบางหิน หมู่ที่ 3 | -เพื่อป้องกันเกิด ปัญหาน้ำท่วมขัง | 1 แห่ง | 800,000 | - | - | - | 800,000 | ร้อยละของ พื้นที่น้ำท่วมขัง ลดลง | -ทำให้ลดการเกิด ปัญหาน้ำท่วมขัง | กองช่าง |
| 124 | โครงการก่อสร้างถนน คสล. สายบางปอม- ในสวน หมู่ที่ 5 | -เพื่อให้ประชาชน ได้รับความ สะดวกในการ สัญจร | กว้าง 5 เมตร ยาว 160 เมตร | - | 560,000 | - | - | - | ร้อยละของ ประชาชน เดินทางสะดวก | -ประชาชนได้รับ ความสะดวกในการ สัญจร | กองช่าง |

รายละเอียดโครงการพัฒนา
แผนพัฒนาท้องถิ่น (พ.ศ. 2561-2565)
องค์การบริหารส่วนตำบลลำภี

แบบ ผ.02

ก.ยุทธศาสตร์จังหวัดที่ 1 สร้างเสริมคุณภาพการท่องเที่ยวเชิงนิเวศครบวงจร

ข.ยุทธศาสตร์การพัฒนาขององค์กรปกครองส่วนท้องถิ่นในเขตจังหวัดพังงา ยุทธศาสตร์ที่ 3 พัฒนาคุณภาพชีวิตอย่างทั่วถึงและเป็นธรรม

1. ยุทธศาสตร์ที่ 1 ยุทธศาสตร์การพัฒนาทางด้านโครงสร้างพื้นฐาน

1.1 แผนงานเคหะและชุมชน

| ที่ | โครงการ | วัตถุประสงค์ | เป้าหมาย (ผลผลิตของ โครงการ) | งบประมาณและที่ผ่านมา | | | | | ตัวชี้วัด (KPI) | ผลที่คาดว่าจะได้รับ | หน่วยงาน รับผิดชอบ หลัก |
|-----|---|--|------------------------------------|----------------------|------------------|------------------|------------------|------------------|---|--|-------------------------------|
| | | | | ปี 2561 (บาท) | ปี 2562 (บาท) | ปี 2563 (บาท) | ปี 2564 (บาท) | ปี 2565 (บาท) | | | |
| 125 | โครงการขยายเขตระบบจำหน่ายไฟฟ้าสายคลองสี่ หมู่ที่ 5 | -เพื่อให้มีไฟฟ้าแสงสว่างและป้องกันการเกิดอุบัติเหตุในเวลากลางวัน | 1 แห่ง | 500,000 | - | 500,000 | - | - | ร้อยละครัวเรือนที่มีไฟฟ้าใช้เพิ่มขึ้น | -มีไฟฟ้าแสงสว่างและการเกิดอุบัติเหตุลดลง | กองช่าง |
| 126 | โครงการก่อสร้างถนนคสล. สายบางลึกใน หมู่ที่ 2 | - เพื่อให้ประชาชนได้รับความสะดวกในการสัญจร | กว้าง 4 เมตร ยาว 600 เมตร | - | 1,680,000 | 1,680,000 | - | - | ร้อยละของประชาชนเดินทางสะดวก | -ประชาชนได้รับความสะดวกในการสัญจร | กองช่าง |
| 127 | โครงการก่อสร้างคูระบายน้ำ คสล. ซอยพัฒนกิจ หมู่ที่ 3 | - เพื่อป้องกันการเกิดปัญหาน้ำท่วมขัง | 1 แห่ง | - | - | - | 1,254,000 | - | ร้อยละของพื้นที่เกิดปัญหาน้ำท่วมขังลดลง | -ทำให้ลดการเกิดปัญหาน้ำท่วมขัง | กองช่าง |
| 128 | โครงการก่อสร้างคูระบายน้ำ คสล. ซอยบางปรุ – น้ำตกช้างนอน หมู่ที่ 3 | - เพื่อป้องกันการเกิดปัญหาน้ำท่วมขัง | 1 แห่ง | - | 5,130,000 | 5,130,000 | - | - | ร้อยละของพื้นที่เกิดปัญหาน้ำท่วมขังลดลง | -ทำให้ลดการเกิดปัญหาน้ำท่วมขัง | กองช่าง |

รายละเอียดโครงการพัฒนา
แผนพัฒนาท้องถิ่น (พ.ศ. 2561-2565)
องค์การบริหารส่วนตำบลลำภี

แบบ ผ.02

ก.ยุทธศาสตร์จังหวัดที่ 1 สร้างเสริมคุณภาพการท่องเที่ยวเชิงนิเวศครบวงจร

ข.ยุทธศาสตร์การพัฒนาขององค์กรปกครองส่วนท้องถิ่นในเขตจังหวัดพังงา ยุทธศาสตร์ที่ 3 พัฒนาคุณภาพชีวิตอย่างทั่วถึงและเป็นธรรม

1. ยุทธศาสตร์ที่ 1 ยุทธศาสตร์การพัฒนาทางด้านโครงสร้างพื้นฐาน

1.1 แผนงานเคหะและชุมชน

| ที่ | โครงการ | วัตถุประสงค์ | เป้าหมาย (ผลผลิตของ โครงการ) | งบประมาณและที่ผ่านมา | | | | | ตัวชี้วัด (KPI) | ผลที่คาดว่าจะได้รับ | หน่วยงาน รับผิดชอบ หลัก |
|-----|---|--|------------------------------------|----------------------|------------------|------------------|------------------|------------------|---|--|-------------------------------|
| | | | | ปี 2561 (บาท) | ปี 2562 (บาท) | ปี 2563 (บาท) | ปี 2564 (บาท) | ปี 2565 (บาท) | | | |
| 129 | โครงการก่อสร้างทางเท้า คสล.ทางไปน้ำตก ช้างนอน หมู่ที่ 3 | - เพื่อให้ ประชาชนได้รับ ความสะดวกใน การสัญจร | กว้าง 2 เมตร ยาว 200 เมตร | - | - | 240,000 | - | - | ร้อยละของ ประชาชน เดินทาง สะดวก | -ประชาชนได้รับ ความสะดวกในการ สัญจร | กองช่าง |
| 130 | โครงการก่อสร้างถนน คสล.สายชลประทาน 2 หมู่ที่ 1 | -เพื่อให้ ประชาชนได้รับ ความสะดวกใน การสัญจร | กว้าง 4 เมตร ยาว 300 เมตร | - | - | - | 780,000 | - | ร้อยละของ ประชาชน เดินทาง สะดวก | - ประชาชนได้รับ ความสะดวกในการ สัญจร | กองช่าง |
| 131 | โครงการขุดลอกทำนบ ดินบ้านคลองห้าง หมู่ที่ 7 | -เพื่อให้ ประชาชนมีน้ำ ใช้ในการอุปโภค บริโภค | 1 แห่ง | - | - | 450,000 | 450,000 | 450,000 | ร้อยละของ ประชาชนมีน้ำ ใช้ในการ อุปโภค บริโภค | -ประชาชนมีน้ำใช้ ในการอุปโภค บริโภค | กองช่าง |

รายละเอียดโครงการพัฒนา
แผนพัฒนาท้องถิ่น (พ.ศ. 2561-2565)
องค์การบริหารส่วนตำบลลำภี

แบบ ผ.02

ก.ยุทธศาสตร์จังหวัดที่ 1 สร้างเสริมคุณภาพการท่องเที่ยวเชิงนิเวศครบวงจร

ข.ยุทธศาสตร์การพัฒนาขององค์กรปกครองส่วนท้องถิ่นในเขตจังหวัดพังงา ยุทธศาสตร์ที่ 3 พัฒนาคุณภาพชีวิตอย่างทั่วถึงและเป็นธรรม

1. ยุทธศาสตร์ที่ 1 ยุทธศาสตร์การพัฒนาทางด้านโครงสร้างพื้นฐาน

1.1 แผนงานเคหะและชุมชน

| ที่ | โครงการ | วัตถุประสงค์ | เป้าหมาย (ผลผลิตของ โครงการ) | งบประมาณและที่ผ่านมา | | | | | ตัวชี้วัด (KPI) | ผลที่คาดว่าจะได้รับ | หน่วยงาน รับผิดชอบ หลัก |
|-----|---|--|---|----------------------|------------------|------------------|------------------|------------------|--|--|-------------------------------|
| | | | | ปี 2561 (บาท) | ปี 2562 (บาท) | ปี 2563 (บาท) | ปี 2564 (บาท) | ปี 2565 (บาท) | | | |
| 132 | โครงการปรับปรุง เส้นทางท่องเที่ยว ถนนสายบางปรุ – น้ำตกข้างนอน หมู่ที่ 3 | - เพื่อให้ ประชาชนได้รับ ความสะดวกใน การสัญจร | - เสริมผิวทางลาด ยางพาราแอสฟัลท์ ติกคอนกรีต กว้าง 5 เมตร ยาว 1,000 เมตร หนา 5 ซม. - ก่อสร้างถนนผิว จราจรคอนกรีตเสริม เหล็ก กว้าง 5 เมตร ยาว 680 เมตร หนา 0.15 เมตร | 6,590,000 | 6,590,000 | - | - | - | ร้อยละของ ประชาชน เดินทาง สะดวก | - ประชาชนได้รับ ความสะดวกในการ สัญจร | กองช่าง |
| 133 | โครงการปรับปรุง ซ่อมแซมถนนสาย บางเตย หมู่ที่ 7 | เพื่อให้ ประชาชนได้รับ ความสะดวกใน การสัญจร | กว้าง 5 เมตร ยาว 500 เมตร | - | - | 400,000 | 400,000 | 400,000 | ร้อยละของ ประชาชน เดินทาง สะดวก | - ประชาชนได้รับ ความสะดวกในการ สัญจร | กองช่าง |

รายละเอียดโครงการพัฒนา
แผนพัฒนาท้องถิ่น (พ.ศ. 2561-2565)
องค์การบริหารส่วนตำบลลำภี

แบบ ผ.02

ก.ยุทธศาสตร์จังหวัดที่ 1 สร้างเสริมคุณภาพการท่องเที่ยวเชิงนิเวศครบวงจร

ข.ยุทธศาสตร์การพัฒนาขององค์กรปกครองส่วนท้องถิ่นในเขตจังหวัดพังงา ยุทธศาสตร์ที่ 3 พัฒนาคุณภาพชีวิตอย่างทั่วถึงและเป็นธรรม

1. ยุทธศาสตร์ที่ 1 ยุทธศาสตร์การพัฒนาทางด้านโครงสร้างพื้นฐาน

1.1 แผนงานเคหะและชุมชน

| ที่ | โครงการ | วัตถุประสงค์ | เป้าหมาย (ผลผลิตของ โครงการ) | งบประมาณและที่ผ่านมา | | | | | ตัวชี้วัด (KPI) | ผลที่คาดว่าจะ ได้รับ | หน่วยงาน รับผิดชอบ หลัก |
|-----|--|--|------------------------------------|----------------------|------------------|------------------|------------------|------------------|--------------------------------|-----------------------------------|-------------------------------|
| | | | | ปี 2561 (บาท) | ปี 2562 (บาท) | ปี 2563 (บาท) | ปี 2564 (บาท) | ปี 2565 (บาท) | | | |
| 134 | โครงการขยายระบบจำหน่ายไฟฟ้า ถนนสายบางปุย หมู่ที่ 6 | -เพื่อให้ประชาชนมีไฟฟ้าใช้อย่างทั่วถึง | 1 แห่ง | - | - | - | - | 450,000 | ร้อยละของประชาชนมีไฟฟ้าใช้ | -ประชาชนมีไฟฟ้าใช้อย่างทั่วถึง | กองช่าง |
| 135 | โครงการปรับปรุงซ่อมแซมถนนสายร่วมใจพัฒนา หมู่ที่ 2 | -เพื่อให้ประชาชนได้รับความสะดวกในการสัญจร | กว้าง 4 เมตร ยาว 800 เมตร | - | - | 600,000 | 600,000 | 600,000 | ร้อยละของประชาชนเดินทางสะดวก | -ประชาชนได้รับความสะดวกในการสัญจร | กองช่าง |
| 136 | โครงการก่อสร้างถนน คสล.สายลุ่มเส็ง – ช้างนอน หมู่ที่ 3 | -เพื่อให้ประชาชนได้รับความสะดวกในการสัญจร | กว้าง 4 เมตร ยาว 800 เมตร | - | - | - | - | 2,080,000 | ร้อยละของประชาชนเดินทางสะดวก | -ประชาชนได้รับความสะดวกในการสัญจร | กองช่าง |
| 137 | โครงการปรับปรุงหนองลุงไข่ หมู่ที่ 7 | -เพื่อให้ประชาชนมีน้ำใช้ในการอุปโภค บริโภค | 1 แห่ง | - | - | - | 1,000,000 | 1,000,000 | ร้อยละของพื้นที่น้ำท่วมขังลดลง | -ทำให้ลดการเกิดปัญหาน้ำท่วมขัง | กองช่าง |

รายละเอียดโครงการพัฒนา
แผนพัฒนาท้องถิ่น (พ.ศ. 2561-2565)
องค์การบริหารส่วนตำบลลำภี

แบบ ผ.02

ก.ยุทธศาสตร์จังหวัดที่ 1 สร้างเสริมคุณภาพการท่องเที่ยวเชิงนิเวศครบวงจร

ข.ยุทธศาสตร์การพัฒนาขององค์การปกครองส่วนท้องถิ่นในเขตจังหวัดพังงา ยุทธศาสตร์ที่ 3 พัฒนาคุณภาพชีวิตอย่างทั่วถึงและเป็นธรรม

1. ยุทธศาสตร์ที่ 1 ยุทธศาสตร์การพัฒนาทางด้านโครงสร้างพื้นฐาน

1.1 แผนงานเคหะและชุมชน

| ที่ | โครงการ | วัตถุประสงค์ | เป้าหมาย (ผลผลิตของ โครงการ) | งบประมาณและที่ผ่านมา | | | | | ตัวชี้วัด (KPI) | ผลที่คาดว่าจะได้รับ | หน่วยงาน รับผิดชอบ หลัก |
|-----|--|--|------------------------------------|----------------------|------------------|------------------|------------------|------------------|---|--|-------------------------------|
| | | | | ปี 2561 (บาท) | ปี 2562 (บาท) | ปี 2563 (บาท) | ปี 2564 (บาท) | ปี 2565 (บาท) | | | |
| 138 | โครงการปรับปรุง ซ่อมแซมถนน สายบางขุน หมู่ที่ 3 | -เพื่อให้ประชาชน ได้รับความสะดวก ในการสัญจร | กว้าง 5 เมตร ยาว 500 เมตร | - | - | 400,000 | 400,000 | 400,000 | ร้อยละของ ประชาชน เดินทางสะดวก | - ประชาชนได้รับ ความสะดวกในการ สัญจร | กองช่าง |
| 139 | โครงการขยายเขต ระบบไฟฟ้าสาธารณะ | -เพื่อให้มีไฟฟ้าแสง สว่างและป้องกัน การเกิดอุบัติเหตุใน เวลากลางคืน | หมู่ที่ 1-7 | 500,000 | 500,000 | 500,000 | 500,000 | 500,000 | ร้อยละการเกิด อุบัติเหตุที่ ลดลง | -มีไฟฟ้าแสงสว่าง และการเกิด อุบัติเหตุลดลง | กองช่าง |
| 140 | โครงการขยายเขต ระบบจำหน่ายไฟฟ้า สายบ้านนายแพะ หมู่ที่ 6 | -เพื่อให้ประชาชนมี ไฟฟ้าใช้อย่างทั่วถึง | 1 แห่ง | 500,000 | - | 500,000 | 500,000 | 500,000 | ร้อยละ ครัวเรือนที่มี ไฟฟ้าใช้เพิ่มขึ้น | -มีไฟฟ้าแสงสว่าง และการเกิด อุบัติเหตุลดลง | กองช่าง |
| 141 | โครงการก่อสร้าง ท่อลอดเหลี่ยมสายบาง ตอใน หมู่ที่ 3 | -เพื่อป้องกันเกิด ปัญหาน้ำท่วมขัง | 1 แห่ง | 800,000 | - | - | 800,000 | - | ร้อยละของ พื้นที่น้ำท่วมขัง ลดลง | -ทำให้ลดการเกิด ปัญหาน้ำท่วมขัง | กองช่าง |

รายละเอียดโครงการพัฒนา
แผนพัฒนาท้องถิ่น (พ.ศ. 2561-2565)
องค์การบริหารส่วนตำบลลำภี

แบบ ผ.02

ก.ยุทธศาสตร์จังหวัดที่ 1 สร้างเสริมคุณภาพการท่องเที่ยวเชิงนิเวศครบวงจร

ข.ยุทธศาสตร์การพัฒนาขององค์กรปกครองส่วนท้องถิ่นในเขตจังหวัดพังงา ยุทธศาสตร์ที่ 3 พัฒนาคุณภาพชีวิตอย่างทั่วถึงและเป็นธรรม

1. ยุทธศาสตร์ที่ 1 ยุทธศาสตร์การพัฒนาทางด้านโครงสร้างพื้นฐาน

1.1 แผนงานเคหะและชุมชน

| ที่ | โครงการ | วัตถุประสงค์ | เป้าหมาย (ผลผลิตของ โครงการ) | งบประมาณและที่ผ่านมา | | | | | ตัวชี้วัด (KPI) | ผลที่คาดว่าจะ ได้รับ | หน่วยงาน รับผิดชอบ หลัก |
|-----|---|--|------------------------------------|----------------------|------------------|------------------|------------------|------------------|---|--|-------------------------------|
| | | | | ปี 2561 (บาท) | ปี 2562 (บาท) | ปี 2563 (บาท) | ปี 2564 (บาท) | ปี 2565 (บาท) | | | |
| 142 | โครงการปรับปรุง ซ่อมแซมถนนสาย ปลายคลอง - บางตอ หมู่ที่ 3 | -เพื่อให้ ประชาชนได้รับ ความสะดวกใน การสัญจร | กว้าง 5 เมตร ยาว 500 เมตร | - | - | 400,000 | 400,000 | 400,000 | ร้อยละ ของ ประชาชน เดินทาง สะดวก | -ประชาชน ได้รับความ สะดวกใน การสัญจร | กองช่าง |
| 143 | โครงการขยายเขตระบบ จำหน่ายไฟฟ้าสายวังยาว หมู่ที่ 6 | -เพื่อให้ ประชาชนมี ไฟฟ้าใช้อย่าง ทั่วถึง | 1 แห่ง | - | 500,000 | 500,000 | - | - | ร้อยละ ครัวเรือนที่ มีไฟฟ้าใช้ เพิ่มขึ้น | -ประชาชนมี ไฟฟ้าใช้ อย่างทั่วถึง | กองช่าง |
| 144 | โครงการขยายเขตระบบ จำหน่ายไฟฟ้าสายน้ำตก ช้างนอน หมู่ที่ 3 | -เพื่อให้มีไฟฟ้า แสงสว่างและ ป้องกันการเกิด อุบัติเหตุในเวลา กลางคืน | 1 แห่ง | - | - | 500,000 | 500,000 | 500,000 | ร้อยละ ของ ประชาชน มีไฟฟ้าใช้ | -มีไฟฟ้าแสง สว่างและ การเกิด อุบัติเหตุ ลดลง | กองช่าง |

รายละเอียดโครงการพัฒนา
แผนพัฒนาท้องถิ่น (พ.ศ. 2561-2565)
องค์การบริหารส่วนตำบลลำภี

แบบ ผ.02

ก.ยุทธศาสตร์จังหวัดที่ 1 สร้างเสริมคุณภาพการท่องเที่ยวเชิงนิเวศครบวงจร

ข.ยุทธศาสตร์การพัฒนาขององค์กรปกครองส่วนท้องถิ่นในเขตจังหวัดพังงา ยุทธศาสตร์ที่ 3 พัฒนาคุณภาพชีวิตอย่างทั่วถึงและเป็นธรรม

1. ยุทธศาสตร์ที่ 1 ยุทธศาสตร์การพัฒนาทางด้านโครงสร้างพื้นฐาน

1.1 แผนงานเคหะและชุมชน

| ที่ | โครงการ | วัตถุประสงค์ | เป้าหมาย (ผลผลิตของ โครงการ) | งบประมาณและที่ผ่านมา | | | | | ตัวชี้วัด (KPI) | ผลที่คาดว่าจะได้รับ | หน่วยงาน รับผิดชอบหลัก |
|-----|--|--|------------------------------------|----------------------|------------------|------------------|------------------|------------------|---------------------------------------|--------------------------------|---------------------------|
| | | | | ปี 2561 (บาท) | ปี 2562 (บาท) | ปี 2563 (บาท) | ปี 2564 (บาท) | ปี 2565 (บาท) | | | |
| 145 | โครงการขยายเขตระบบจำหน่ายไฟฟ้าสายบางปลิง – แพรกขวา หมู่ที่ 5 | -เพื่อให้ประชาชนมีไฟฟ้าใช้อย่างทั่วถึง | 1 แห่ง | - | 500,000 | 500,000 | - | - | ร้อยละครัวเรือนที่มีไฟฟ้าใช้เพิ่มขึ้น | -ประชาชนมีไฟฟ้าใช้อย่างทั่วถึง | กองช่าง |
| รวม | จำนวน 145 โครงการ | - | - | 27,384,000 | 37,700,000 | 61,470,000 | 57,704,000 | 43,430,000 | - | - | - |

รายละเอียดโครงการพัฒนา
แผนพัฒนาท้องถิ่น (พ.ศ. 2561-2565)
องค์การบริหารส่วนตำบลลำภี

แบบ ผ. 02

ก.ยุทธศาสตร์จังหวัดที่ 2 สร้างเสริมระบบการผลิต การบริโภค การค้า การบริหารจัดการด้านการเกษตรอย่างเป็นระบบที่ยั่งยืน

ข.ยุทธศาสตร์การพัฒนาขององค์กรปกครองส่วนท้องถิ่นในเขตจังหวัดพังงา ยุทธศาสตร์ที่ 2 พัฒนาและเพิ่มมูลค่าผลผลิตทางการเกษตร

2. ยุทธศาสตร์ที่ 2 ยุทธศาสตร์การพัฒนาทางด้านเศรษฐกิจ

2.1 แผนงาน สร้างความเข้มแข็งของชุมชน

| ที่ | โครงการ | วัตถุประสงค์ | เป้าหมาย (ผลผลิตของ โครงการ) | งบประมาณและที่ผ่านมา | | | | | ตัวชี้วัด (KPI) | ผลที่คาดว่าจะได้รับ | หน่วยงาน รับผิดชอบ หลัก |
|-----|--|---|------------------------------------|----------------------|------------------|------------------|------------------|------------------|--|--|-------------------------------|
| | | | | ปี 2561 (บาท) | ปี 2562 (บาท) | ปี 2563 (บาท) | ปี 2564 (บาท) | ปี 2565 (บาท) | | | |
| 1 | โครงการส่งเสริมอาชีพ ผู้สูงอายุ คนพิการ ผู้ด้อยโอกาส และกลุ่มแม่บ้าน | -เพื่อให้ประชาชนมี อาชีพเสริมและมี รายได้เพิ่มมากขึ้น | 1 กลุ่ม | 50,000 | 50,000 | 50,000 | 50,000 | 50,000 | ร้อยละของ จำนวนผู้เข้าร่วม โครงการ | - ประชาชนมีอาชีพ เสริมและมีรายได้ เพิ่มมากขึ้น | สำนักงาน ปลัด |
| 2 | โครงการส่งเสริมอาชีพการ เลี้ยงไก่ไข่ | -เพื่อให้ประชาชนมี อาชีพเสริมและมี รายได้เพิ่มมากขึ้น | 2 กลุ่ม | 100,000 | 100,000 | 100,000 | 100,000 | 100,000 | ร้อยละของ จำนวนผู้เข้าร่วม โครงการ | - ประชาชนมีอาชีพ เสริมและมีรายได้ เพิ่มมากขึ้น | สำนักงาน ปลัด |
| 3 | โครงการอบรมการ ทำบรรจุภัณฑ์ผลิตภัณฑ์ ต่าง ๆ ในชุมชน | -เพื่อให้ประชาชนมี อาชีพเสริมและมี รายได้เพิ่มมากขึ้น | 2 กลุ่ม | 50,000 | 50,000 | 50,000 | 50,000 | 50,000 | ร้อยละของ จำนวนผู้เข้าร่วม โครงการ | - ประชาชนมีอาชีพ เสริมและมีรายได้ เพิ่มมากขึ้น | สำนักงาน ปลัด |
| 4 | โครงการส่งเสริมอาชีพ การเลี้ยงผึ้ง | -เพื่อให้ประชาชนมี อาชีพเสริมและมี รายได้เพิ่มมากขึ้น | 4 กลุ่ม | 100,000 | - | 100,000 | - | - | ร้อยละของ จำนวนผู้เข้าร่วม โครงการ | - ประชาชนมีอาชีพ เสริมและมีรายได้ เพิ่มมากขึ้น | สำนักงาน ปลัด |
| 5 | โครงการส่งเสริมอาชีพการ แปรรูปหน่อไม้อบแห้ง | -เพื่อให้ประชาชนมี อาชีพเสริมและมี รายได้เพิ่มมากขึ้น | 1 กลุ่ม | 50,000 | - | 50,000 | 50,000 | - | ร้อยละของ จำนวนผู้เข้าร่วม โครงการ | - ประชาชนมี อาชีพเสริมและมี รายได้เพิ่มมากขึ้น | สำนักงาน ปลัด |

รายละเอียดโครงการพัฒนา
แผนพัฒนาท้องถิ่น (พ.ศ. 2561-2565)
องค์การบริหารส่วนตำบลลำภี

แบบ ผ. 02

ก.ยุทธศาสตร์จังหวัดที่ 2 สร้างเสริมระบบการผลิต การบริโภค การค้า การบริหารจัดการด้านการเกษตรอย่างเป็นระบบที่ยั่งยืน

ข.ยุทธศาสตร์การพัฒนาขององค์การปกครองส่วนท้องถิ่นในเขตจังหวัดพังงา ยุทธศาสตร์ที่ 2 พัฒนาและเพิ่มมูลค่าผลผลิตทางการเกษตร

2. ยุทธศาสตร์ที่ 2 ยุทธศาสตร์การพัฒนาทางด้านเศรษฐกิจ

2.1 แผนงาน สร้างความเข้มแข็งของชุมชน

| ที่ | โครงการ | วัตถุประสงค์ | เป้าหมาย (ผลผลิตของ โครงการ) | งบประมาณและที่ผ่านมา | | | | | ตัวชี้วัด (KPI) | ผลที่คาดว่าจะได้รับ | หน่วยงาน รับผิดชอบ หลัก |
|-----|---|---|------------------------------------|----------------------|------------------|------------------|------------------|------------------|--|--|-------------------------------|
| | | | | ปี 2561 (บาท) | ปี 2562 (บาท) | ปี 2563 (บาท) | ปี 2564 (บาท) | ปี 2565 (บาท) | | | |
| 6 | โครงการส่งเสริมอาชีพ การเลี้ยงไก่พื้นเมือง | -เพื่อให้ประชาชน มีอาชีพเสริมและ มีรายได้เพิ่มมากขึ้น | 3 กลุ่ม | 50,000 | 50,000 | - | 50,000 | - | ร้อยละของ จำนวนผู้เข้าร่วม โครงการ | - ประชาชนมี อาชีพเสริมและมี รายได้เพิ่มมากขึ้น | สำนักงานปลัด |
| 7 | โครงการก่อสร้าง โรงเรียนผลิตปุ๋ย อินทรีย์ชีวภาพ | -เพื่อให้ประชาชน มีอาชีพเสริมและ มีรายได้เพิ่มมากขึ้น | 2 แห่ง | 100,000 | - | 100,000 | - | - | ร้อยละของ จำนวนผู้เข้าร่วม โครงการ | - ประชาชนมี อาชีพเสริมและมี รายได้เพิ่มมากขึ้น | สำนักงานปลัด |
| 8 | โครงการส่งเสริมอาชีพ กลุ่มเครื่องแกง | -เพื่อให้ประชาชน มีอาชีพเสริมและ มีรายได้เพิ่มมากขึ้น | 3 กลุ่ม | 100,000 | 50,000 | - | 50,000 | - | ร้อยละของ จำนวนผู้เข้าร่วม โครงการ | - ประชาชนมี อาชีพเสริมและมี รายได้เพิ่มมากขึ้น | สำนักงานปลัด |
| 9 | โครงการส่งเสริมอาชีพ การทำขนม | -เพื่อให้ประชาชน มีอาชีพเสริมและ มีรายได้เพิ่มมากขึ้น | 3 กลุ่ม | 50,000 | 50,000 | - | 50,000 | - | ร้อยละของ จำนวนผู้เข้าร่วม โครงการ | - ประชาชนมี อาชีพเสริมและมี รายได้เพิ่มมากขึ้น | สำนักงานปลัด |
| 10 | โครงการส่งเสริมอาชีพ การทำน้ำพริกสมุนไพร | -เพื่อให้ประชาชน มีอาชีพเสริมและ มีรายได้เพิ่มมากขึ้น | 1 กลุ่ม | 50,000 | - | - | 50,000 | - | ร้อยละของ จำนวนผู้เข้าร่วม โครงการ | - ประชาชนมี อาชีพเสริมและมี รายได้เพิ่มมากขึ้น | สำนักงานปลัด |

รายละเอียดโครงการพัฒนา
แผนพัฒนาท้องถิ่น (พ.ศ. 2561-2565)
องค์การบริหารส่วนตำบลลำภี

แบบ ผ. 02

ก.ยุทธศาสตร์จังหวัดที่ 2 สร้างเสริมระบบการผลิต การบริโภค การค้า การบริหารจัดการด้านการเกษตรอย่างเป็นระบบที่ยั่งยืน

ข.ยุทธศาสตร์การพัฒนาขององค์กรปกครองส่วนท้องถิ่นในเขตจังหวัดพังงา ยุทธศาสตร์ที่ 2 พัฒนาและเพิ่มมูลค่าผลผลิตทางการเกษตร

2. ยุทธศาสตร์ที่ 2 ยุทธศาสตร์การพัฒนาทางด้านเศรษฐกิจ

2.1 แผนงาน สร้างความเข้มแข็งของชุมชน

| ที่ | โครงการ | วัตถุประสงค์ | เป้าหมาย (ผลผลิตของ โครงการ) | งบประมาณและที่ผ่านมา | | | | | ตัวชี้วัด (KPI) | ผลที่คาดว่าจะได้รับ | หน่วยงาน รับผิดชอบ หลัก |
|-----|--|---|------------------------------------|----------------------|------------------|------------------|------------------|------------------|----------------------------------|--|-------------------------------|
| | | | | ปี 2561 (บาท) | ปี 2562 (บาท) | ปี 2563 (บาท) | ปี 2564 (บาท) | ปี 2565 (บาท) | | | |
| 11 | โครงการส่งเสริมอาชีพการปลูกผักออแกนิก | -เพื่อให้ประชาชนมีอาชีพเสริมและมีรายได้เพิ่มมากขึ้น | 1 กลุ่ม | 50,000 | - | - | - | 50,000 | ร้อยละของจำนวนผู้เข้าร่วมโครงการ | - ประชาชนมีอาชีพเสริมและมีรายได้เพิ่มมากขึ้น | สำนักงานปลัด |
| 12 | โครงการส่งเสริมอาชีพการเลี้ยงปลาน้ำจืด | -เพื่อให้ประชาชนมีอาชีพเสริมและมีรายได้เพิ่มมากขึ้น | 2 กลุ่ม | 50,000 | 50,000 | - | - | - | ร้อยละของจำนวนผู้เข้าร่วมโครงการ | - ประชาชนมีอาชีพเสริมและมีรายได้เพิ่มมากขึ้น | สำนักงานปลัด |
| 13 | โครงการส่งเสริมอาชีพการทำพวงหรีด | -เพื่อให้ประชาชนมีอาชีพเสริมและมีรายได้เพิ่มมากขึ้น | 1 กลุ่ม | - | 50,000 | - | 50,000 | - | ร้อยละของจำนวนผู้เข้าร่วมโครงการ | - ประชาชนมีอาชีพเสริมและมีรายได้เพิ่มมากขึ้น | สำนักงานปลัด |
| 14 | โครงการส่งเสริมอาชีพการเพาะเห็ด | -เพื่อให้ประชาชนมีอาชีพเสริมและมีรายได้เพิ่มมากขึ้น | 2 กลุ่ม | 50,000 | 50,000 | - | - | 50,000 | ร้อยละของจำนวนผู้เข้าร่วมโครงการ | - ประชาชนมีอาชีพเสริมและมีรายได้เพิ่มมากขึ้น | สำนักงานปลัด |
| 15 | โครงการส่งเสริมอาชีพการเลี้ยงโค | -เพื่อให้ประชาชนมีอาชีพเสริมและมีรายได้เพิ่มมากขึ้น | 2 กลุ่ม | - | - | 50,000 | 50,000 | - | ร้อยละของจำนวนผู้เข้าร่วมโครงการ | - ประชาชนมีอาชีพเสริมและมีรายได้เพิ่มมากขึ้น | สำนักงานปลัด |

รายละเอียดโครงการพัฒนา
แผนพัฒนาท้องถิ่น (พ.ศ. 2561-2565)

แบบ ผ. 02

องค์การบริหารส่วนตำบลลำภี

ก.ยุทธศาสตร์จังหวัดที่ 2 สร้างเสริมระบบการผลิต การบริโภค การค้า การบริหารจัดการด้านการเกษตรอย่างเป็นระบบที่ยั่งยืน

ข.ยุทธศาสตร์การพัฒนาขององค์การปกครองส่วนท้องถิ่นในเขตจังหวัดพังงา ยุทธศาสตร์ที่ 2 พัฒนาและเพิ่มมูลค่าผลผลิตทางการเกษตร

2. ยุทธศาสตร์ที่ 2 ยุทธศาสตร์การพัฒนาทางด้านเศรษฐกิจ

2.1 แผนงาน สร้างความเข้มแข็งของชุมชน

| ที่ | โครงการ | วัตถุประสงค์ | เป้าหมาย (ผลผลิตของ โครงการ) | งบประมาณและที่ผ่านมา | | | | | ตัวชี้วัด (KPI) | ผลที่คาดว่าจะได้รับ | หน่วยงาน รับผิดชอบ หลัก |
|-----|---|---|------------------------------------|----------------------|------------------|------------------|------------------|------------------|--|--|-------------------------------|
| | | | | ปี 2561 (บาท) | ปี 2562 (บาท) | ปี 2563 (บาท) | ปี 2564 (บาท) | ปี 2565 (บาท) | | | |
| 16 | โครงการส่งเสริมอาชีพ การปลูกผักกางมุ้ง | -เพื่อให้ประชาชนมี อาชีพเสริมและมี รายได้เพิ่มมากขึ้น | 1 กลุ่ม | 50,000 | - | - | 50,000 | - | ร้อยละของ จำนวนผู้เข้าร่วม โครงการ | - ประชาชนมี อาชีพเสริมและมี รายได้เพิ่มมากขึ้น | สำนักงานปลัด |
| 17 | โครงการส่งเสริมอาชีพ การทำสบู่ผ้าฝ้าย | -เพื่อให้ประชาชนมี อาชีพเสริมและมี รายได้เพิ่มมากขึ้น | 1 กลุ่ม | - | 50,000 | 50,000 | 50,000 | 50,000 | ร้อยละของ จำนวนผู้เข้าร่วม โครงการ | - ประชาชนมี อาชีพเสริมและมี รายได้เพิ่มมากขึ้น | สำนักงานปลัด |
| 18 | โครงการอบรมการทำ ปุ๋ยหมักชีวภาพ | -เพื่อให้ประชาชนมี อาชีพเสริมและมี รายได้เพิ่มมากขึ้น | 1 กลุ่ม | - | - | 50,000 | 50,000 | - | ร้อยละของ จำนวนผู้เข้าร่วม โครงการ | - ประชาชนมี อาชีพเสริมและมี รายได้เพิ่มมากขึ้น | สำนักงานปลัด |
| 19 | โครงการส่งเสริมอาชีพ การเลี้ยงหมูหลุม | -เพื่อให้ประชาชนมี อาชีพเสริมและมี รายได้เพิ่มมากขึ้น | 1 กลุ่ม | - | - | - | 50,000 | - | ร้อยละของ จำนวนผู้เข้าร่วม โครงการ | - ประชาชนมี อาชีพเสริมและมี รายได้เพิ่มมากขึ้น | สำนักงานปลัด |
| 20 | โครงการส่งเสริมอาชีพ การเลี้ยงนกกระทา | -เพื่อให้ประชาชนมี อาชีพเสริมและมี รายได้เพิ่มมากขึ้น | 1 กลุ่ม | - | - | - | 50,000 | - | ร้อยละของ จำนวนผู้เข้าร่วม โครงการ | - ประชาชนมี อาชีพเสริมและมี รายได้เพิ่มมากขึ้น | สำนักงานปลัด |

รายละเอียดโครงการพัฒนา
แผนพัฒนาท้องถิ่น (พ.ศ. 2561-2565)

แบบ ผ. 02

องค์การบริหารส่วนตำบลลำภี

ก.ยุทธศาสตร์จังหวัดที่ 2 สร้างเสริมระบบการผลิต การบริโภค การค้า การบริหารจัดการด้านการเกษตรอย่างเป็นระบบที่ยั่งยืน

ข.ยุทธศาสตร์การพัฒนาขององค์การปกครองส่วนท้องถิ่นในเขตจังหวัดพังงา ยุทธศาสตร์ที่ 2 พัฒนาและเพิ่มมูลค่าผลผลิตทางการเกษตร

2. ยุทธศาสตร์ที่ 2 ยุทธศาสตร์การพัฒนาทางด้านเศรษฐกิจ

2.1 แผนงาน สร้างความเข้มแข็งของชุมชน

| ที่ | โครงการ | วัตถุประสงค์ | เป้าหมาย (ผลผลิตของ โครงการ) | งบประมาณและที่ผ่านมา | | | | | ตัวชี้วัด (KPI) | ผลที่คาดว่าจะได้รับ | หน่วยงาน รับผิดชอบ หลัก |
|-----|---|---|------------------------------------|----------------------|------------------|------------------|------------------|------------------|--|---|-------------------------------|
| | | | | ปี 2561 (บาท) | ปี 2562 (บาท) | ปี 2563 (บาท) | ปี 2564 (บาท) | ปี 2565 (บาท) | | | |
| 21 | โครงการจัดตั้ง ตลาดกลางขาย ผลผลิตทาง การเกษตร | -เพื่อให้ประชาชนมีอาชีพเสริม และมีรายได้เพิ่มมากขึ้น | 1 กลุ่ม | - | | - | 100,000 | - | ร้อยละของ จำนวน ผู้เข้าร่วม โครงการ | - ประชาชนมีอาชีพเสริม และมีรายได้เพิ่มมากขึ้น | สำนักงาน ปลัด |
| 22 | โครงการส่งเสริม อาชีพกลุ่มไม้ กวาดดอกอ้อ | -เพื่อให้ประชาชนมีอาชีพเสริม และมีรายได้เพิ่มมากขึ้น | 1 กลุ่ม | - | - | 50,000 | 50,000 | 50,000 | ร้อยละของ จำนวน ผู้เข้าร่วม โครงการ | - ประชาชนมีอาชีพเสริม และมีรายได้เพิ่มมากขึ้น | สำนักงาน ปลัด |
| 23 | โครงการส่งเสริม การปรับปรุง คุณภาพไม้ผล (มังคุด) | -เพื่อส่งเสริมให้เกษตรกรมีความรู้ ในการผลิตมังคุดให้มีคุณภาพที่ดี -เพื่อส่งเสริมและพัฒนาเกษตรกร ผู้ปลูกมังคุดให้ผลิตมังคุดได้ตาม ระบบมาตรฐาน GAP -เพื่อให้เกษตรกรมีรายได้เพิ่มขึ้น | 1 กลุ่ม | - | - | 50,000 | 50,000 | - | ร้อยละของ จำนวน ผู้เข้าร่วม โครงการ | -เกษตรกรมีความรู้ในการ ผลิตมังคุดให้มีคุณภาพ -ผลผลิตมังคุดของตำบล ลำภีมีคุณภาพ - เกษตรกรมีความรู้ด้าน การผลิตและการจัดการ ตามระบบมาตรฐาน GAP -เกษตรกรมีรายได้เพิ่มขึ้น | สำนักงาน ปลัด |

รายละเอียดโครงการพัฒนา
แผนพัฒนาท้องถิ่น (พ.ศ. 2561-2565)
องค์การบริหารส่วนตำบลลำภี

แบบ ผ. 02

ก.ยุทธศาสตร์จังหวัดที่ 2 สร้างเสริมระบบการผลิต การบริโภค การค้า การบริหารจัดการด้านการเกษตรอย่างเป็นระบบที่ยั่งยืน

ข.ยุทธศาสตร์การพัฒนาขององค์กรปกครองส่วนท้องถิ่นในเขตจังหวัดพังงา ยุทธศาสตร์ที่ 2 พัฒนาและเพิ่มมูลค่าผลผลิตทางการเกษตร

2. ยุทธศาสตร์ที่ 2 ยุทธศาสตร์การพัฒนาทางด้านเศรษฐกิจ

2.1 แผนงาน สร้างความเข้มแข็งของชุมชน

| ที่ | โครงการ | วัตถุประสงค์ | เป้าหมาย (ผลผลิตของ โครงการ) | งบประมาณและที่ผ่านมา | | | | | ตัวชี้วัด (KPI) | ผลที่คาดว่าจะได้รับ | หน่วยงาน รับผิดชอบ หลัก |
|-----|--|---|------------------------------------|----------------------|------------------|------------------|------------------|------------------|----------------------------------|--|-------------------------------|
| | | | | ปี 2561 (บาท) | ปี 2562 (บาท) | ปี 2563 (บาท) | ปี 2564 (บาท) | ปี 2565 (บาท) | | | |
| 24 | โครงการส่งเสริมหมู่บ้านเกษตรผสมผสานตามศาสตร์พระราชา เฉลิมพระเกียรติพระบาทสมเด็จพระเจ้าอยู่หัวเนื่องในโอกาสมหามงคลเฉลิมพระชนมพรรษา 67 พรรษา | - เพื่อสร้างความรู้ความเข้าใจการทำการเกษตรผสมผสานตามศาสตร์พระราชา และสร้างรายได้เสริมให้กับเกษตรกร - เพื่อให้มีแปลงเรียนรู้และเกษตรกรต้นแบบการทำเกษตรผสมผสานตามศาสตร์พระราชา | 7 หมู่บ้าน | - | 50,000 | - | - | - | ร้อยละของจำนวนผู้เข้าร่วมโครงการ | -ประชาชน 7 หมู่บ้านทำเกษตรผสมผสานตามศาสตร์พระราชา -ประชาชนผู้เข้าร่วมโครงการมีความรู้และเข้าใจการทำการเกษตรผสมผสานตามศาสตร์พระราชา -มีความมั่นคงทางอาหาร -มีรายได้เพิ่มขึ้น และความเป็นอยู่ดีขึ้น | สำนักงานปลัด |

รายละเอียดโครงการพัฒนา
แผนพัฒนาท้องถิ่น (พ.ศ. 2561-2565)
องค์การบริหารส่วนตำบลลำภี

แบบ ผ. 02

ก.ยุทธศาสตร์จังหวัดที่ 2 สร้างเสริมระบบการผลิต การบริโภค การค้า การบริหารจัดการด้านการเกษตรอย่างเป็นระบบที่ยั่งยืน

ข.ยุทธศาสตร์การพัฒนาขององค์การปกครองส่วนท้องถิ่นในเขตจังหวัดพังงา ยุทธศาสตร์ที่ 2 พัฒนาและเพิ่มมูลค่าผลผลิตทางการเกษตร

2. ยุทธศาสตร์ที่ 2 ยุทธศาสตร์การพัฒนาทางด้านเศรษฐกิจ

2.1 แผนงาน สร้างความเข้มแข็งของชุมชน

| ที่ | โครงการ | วัตถุประสงค์ | เป้าหมาย (ผลผลิตของ โครงการ) | งบประมาณและที่ผ่านมา | | | | | ตัวชี้วัด (KPI) | ผลที่คาดว่าจะได้รับ | หน่วยงาน รับผิดชอบ หลัก |
|-----|--|---|------------------------------------|----------------------|------------------|------------------|------------------|------------------|-------------------------------------|--|-------------------------------|
| | | | | ปี 2561 (บาท) | ปี 2562 (บาท) | ปี 2563 (บาท) | ปี 2564 (บาท) | ปี 2565 (บาท) | | | |
| 25 | โครงการคลินิกเกษตรเคลื่อนที่ | -เพื่อแก้ไขปัญหาและให้บริการความรู้ด้านการเกษตรแบบครบวงจร -มีรายได้เพิ่มขึ้น | 1 ครั้ง | - | - | 50,000 | 50,000 | 50,000 | ร้อยละของจำนวนผู้เข้าร่วมโครงการ | -ประชาชนได้รับการแก้ไขปัญหาด้านการเกษตร -ประชาชนมีความรู้ด้านเกษตรแบบครบวงจร -ประชาชนมีรายได้เพิ่มขึ้น | สำนักงานปลัด |
| 26 | โครงการปรับปรุงภูมิทัศน์เพื่อการท่องเที่ยว หมู่ที่ 4 | -เพื่อให้ประชาชนมีภูมิทัศน์ที่สวยงามปลอดภัย | 1 แห่ง | - | - | 500,000 | - | 500,000 | ร้อยละของประชาชนเดินทางมาท่องเที่ยว | ประชาชนมีภูมิทัศน์เพื่อการท่องเที่ยวที่สวยงามปลอดภัย | สำนักงานปลัด |
| 27 | โครงการแปรรูปผลผลิตทางการเกษตร | -เพื่อให้ประชาชนมีอาชีพเสริมและมีรายได้เพิ่มมากขึ้น | 1 แห่ง | - | - | 50,000 | 50,000 | 50,000 | ร้อยละของจำนวนผู้เข้าร่วมโครงการ | - ประชาชนมีอาชีพเสริมและมีรายได้เพิ่มมากขึ้น | สำนักงานปลัด |

รายละเอียดโครงการพัฒนา
แผนพัฒนาท้องถิ่น (พ.ศ. 2561-2565)

แบบ ผ. 02

องค์การบริหารส่วนตำบลลำภี

ก.ยุทธศาสตร์จังหวัดที่ 2 สร้างเสริมระบบการผลิต การบริโภค การค้า การบริหารจัดการด้านการเกษตรอย่างเป็นระบบที่ยั่งยืน

ข.ยุทธศาสตร์การพัฒนาขององค์กรปกครองส่วนท้องถิ่นในเขตจังหวัดพังงา ยุทธศาสตร์ที่ 2 พัฒนาและเพิ่มมูลค่าผลผลิตทางการเกษตร

2. ยุทธศาสตร์ที่ 2 ยุทธศาสตร์การพัฒนาทางด้านเศรษฐกิจ

2.1 แผนงาน สร้างความเข้มแข็งของชุมชน

| ที่ | โครงการ | วัตถุประสงค์ | เป้าหมาย (ผลผลิตของ โครงการ) | งบประมาณและที่ผ่านมา | | | | | ตัวชี้วัด (KPI) | ผลที่คาดว่าจะได้รับ | หน่วยงาน รับผิดชอบ หลัก |
|-----|--|---|------------------------------------|----------------------|------------------|------------------|------------------|------------------|---|--|-------------------------------|
| | | | | ปี 2561 (บาท) | ปี 2562 (บาท) | ปี 2563 (บาท) | ปี 2564 (บาท) | ปี 2565 (บาท) | | | |
| 28 | โครงการก่อสร้าง ศูนย์จำหน่าย ผลิตภัณฑ์กลุ่ม แม่บ้าน | -เพื่อให้ประชาชนมีศูนย์ จำหน่ายผลิตภัณฑ์กลุ่ม แม่บ้าน | 1แห่ง | - | - | - | 800,000 | 800,000 | ร้อยละของ ประชาชนมี ศูนย์จำหน่าย ผลิตภัณฑ์กลุ่ม แม่บ้าน | ประชาชนมีศูนย์ จำหน่ายผลิตภัณฑ์ กลุ่มแม่บ้าน | สำนักงานปลัด |
| 29 | โครงการส่งเสริม อาชีพการสาน ตะกร้าเชือกป่าน | -เพื่อให้ประชาชนมีอาชีพ เสริมและมีรายได้เพิ่มมาก ขึ้น | 1แห่ง | - | - | 50,000 | 50,000 | 50,000 | ร้อยละของ จำนวน ผู้เข้าร่วม โครงการ | - ประชาชนมีอาชีพ เสริมและมีรายได้เพิ่ม มากขึ้น | สำนักงานปลัด |
| 30 | โครงการพัฒนา ศักยภาพสตรี ระดับตำบล | -เพื่อให้ประชาชนมีอาชีพ เสริมและมีรายได้เพิ่มมาก ขึ้น | 1แห่ง | - | - | 50,000 | 50,000 | 50,000 | ร้อยละของ จำนวน ผู้เข้าร่วม โครงการ | - ประชาชนมีอาชีพ เสริมและมีรายได้เพิ่ม มากขึ้น | สำนักงานปลัด |

รายละเอียดโครงการพัฒนา
แผนพัฒนาท้องถิ่น (พ.ศ. 2561-2565)
สำนักงานการบริหารส่วนตำบลลำภี

แบบ ผ. 02

ก.ยุทธศาสตร์จังหวัดที่ 2 สร้างเสริมระบบการผลิต การบริโภค การค้า การบริหารจัดการด้านการเกษตรอย่างเป็นระบบที่ยั่งยืน

ข.ยุทธศาสตร์การพัฒนาขององค์กรปกครองส่วนท้องถิ่นในเขตจังหวัดพังงา ยุทธศาสตร์ที่ 2 พัฒนาและเพิ่มมูลค่าผลผลิตทางการเกษตร

2. ยุทธศาสตร์ที่ 2 ยุทธศาสตร์การพัฒนาทางด้านเศรษฐกิจ

2.1 แผนงาน สร้างความเข้มแข็งของชุมชน

| ที่ | โครงการ | วัตถุประสงค์ | เป้าหมาย (ผลผลิตของ โครงการ) | งบประมาณและที่ผ่านมา | | | | | ตัวชี้วัด (KPI) | ผลที่คาดว่าจะได้รับ | หน่วยงาน รับผิดชอบ หลัก |
|-----|---|---|------------------------------------|----------------------|------------------|------------------|------------------|------------------|--|--|-------------------------------|
| | | | | ปี 2561 (บาท) | ปี 2562 (บาท) | ปี 2563 (บาท) | ปี 2564 (บาท) | ปี 2565 (บาท) | | | |
| 31 | โครงการส่งเสริมอาชีพ การแพ้นท์ผ้า | เพื่อให้ประชาชนมี อาชีพเสริมและมี รายได้เพิ่มมากขึ้น | 1 กลุ่ม | - | - | 30,000 | 30,000 | 30,000 | ร้อยละของ ผู้เข้าร่วมโครงการ | ประชาชนมีอาชีพ เสริมและรายได้ เพิ่มมากขึ้น | สำนักงานปลัด |
| 32 | โครงการปรับปรุง ศูนย์เรียนรู้ หมู่ที่ 4 | -เพื่อให้ประชาชนมี อาชีพเสริมและมี รายได้เพิ่มมากขึ้น | 1 แห่ง | - | - | - | 100,000 | - | ร้อยละของ จำนวนผู้เข้าร่วม โครงการ | - ประชาชนมี อาชีพเสริมและมี รายได้เพิ่มมากขึ้น | สำนักงานปลัด |
| 33 | โครงการส่งเสริมอาชีพ ตามแนวเศรษฐกิจ พอเพียง | -เพื่อให้ประชาชนมี อาชีพเสริมและมี รายได้เพิ่มมากขึ้น | 1 แห่ง | - | - | 50,000 | 50,000 | 50,000 | ร้อยละของ จำนวนผู้เข้าร่วม โครงการ | - ประชาชนมี อาชีพเสริมและมี รายได้เพิ่มมากขึ้น | สำนักงานปลัด |
| 34 | โครงการส่งเสริมแปรรูปอาหาร | -เพื่อให้ประชาชนมี อาชีพเสริมและมี รายได้เพิ่มมากขึ้น | 1 แห่ง | - | - | 50,000 | 50,000 | 50,000 | ร้อยละของ จำนวนผู้เข้าร่วม โครงการ | - ประชาชนมี อาชีพเสริมและมี รายได้เพิ่มมากขึ้น | สำนักงานปลัด |
| 35 | โครงการส่งเสริมการพัฒนาผลิตภัณฑ์ | -เพื่อให้ประชาชนมี อาชีพเสริมและมี รายได้เพิ่มมากขึ้น | 1 แห่ง | - | - | 50,000 | 50,000 | 50,000 | ร้อยละของ จำนวนผู้เข้าร่วม โครงการ | - ประชาชนมี อาชีพเสริมและมี รายได้เพิ่มมากขึ้น | สำนักงานปลัด |

รายละเอียดโครงการพัฒนา
แผนพัฒนาท้องถิ่น (พ.ศ. 2561-2565)
องค์การบริหารส่วนตำบลลำภี

แบบ ผ. 02

ก.ยุทธศาสตร์จังหวัดที่ 2 สร้างเสริมระบบการผลิต การบริโภค การค้า การบริหารจัดการด้านการเกษตรอย่างเป็นระบบที่ยั่งยืน

ข.ยุทธศาสตร์การพัฒนาขององค์กรปกครองส่วนท้องถิ่นในเขตจังหวัดพังงา ยุทธศาสตร์ที่ 2 พัฒนาและเพิ่มมูลค่าผลผลิตทางการเกษตร

2. ยุทธศาสตร์ที่ 2 ยุทธศาสตร์การพัฒนาทางด้านเศรษฐกิจ

2.1 แผนงาน สร้างความเข้มแข็งของชุมชน

| ที่ | โครงการ | วัตถุประสงค์ | เป้าหมาย (ผลผลิตของ โครงการ) | งบประมาณและที่ผ่านมา | | | | | ตัวชี้วัด (KPI) | ผลที่คาดว่าจะ ได้รับ | หน่วยงาน รับผิดชอบ หลัก |
|-----|---|--|------------------------------------|----------------------|------------------|------------------|------------------|------------------|-------------------------------------|--|-------------------------------|
| | | | | ปี 2561 (บาท) | ปี 2562 (บาท) | ปี 2563 (บาท) | ปี 2564 (บาท) | ปี 2565 (บาท) | | | |
| 36 | โครงการส่งเสริมอาชีพ การทำกระเป่าผ้า | เพื่อให้ประชาชน มีอาชีพเสริมและ มีรายได้เพิ่มมาก ขึ้น | 1 กลุ่ม | - | 40,000 | 40,000 | 40,000 | 40,000 | ร้อยละของ ผู้เข้าร่วม โครงการ | ประชาชนมี อาชีพเสริมและ รายได้เพิ่มมาก ขึ้น | สำนักงาน ปลัด |
| รวม | จำนวน 36 โครงการ | - | - | 900,000 | 640,000 | 1,620,000 | 2,320,000 | 2,120,000 | - | - | - |

รายละเอียดโครงการพัฒนา
แผนพัฒนาท้องถิ่น (พ.ศ. 2561-2565)

แบบ ผ. 02

องค์การบริหารส่วนตำบลลำภี

ก.ยุทธศาสตร์จังหวัดที่ 2 สร้างเสริมระบบการผลิต การบริโภค การค้า การบริหารจัดการด้านการเกษตรอย่างเป็นระบบที่ยั่งยืน

ข.ยุทธศาสตร์การพัฒนาขององค์กรปกครองส่วนท้องถิ่นในเขตจังหวัดพังงา ยุทธศาสตร์ที่ 1 พัฒนาการท่องเที่ยวเชิงนิเวศและเชิงประวัติศาสตร์

2. ยุทธศาสตร์ที่ 2 ยุทธศาสตร์การพัฒนาทางด้านเศรษฐกิจ

2.1 แผนงาน การศาสนา วัฒนธรรมและนันทนาการ

| ที่ | โครงการ | วัตถุประสงค์ | เป้าหมาย (ผลผลิตของ โครงการ) | งบประมาณและที่ผ่านมา | | | | | ตัวชี้วัด (KPI) | ผลที่คาดว่าจะ ได้รับ | หน่วยงาน รับผิดชอบ หลัก |
|-----|---|--|------------------------------------|----------------------|------------------|------------------|------------------|------------------|----------------------------|---------------------------------------|-------------------------------|
| | | | | ปี 2561 (บาท) | ปี 2562 (บาท) | ปี 2563 (บาท) | ปี 2564 (บาท) | ปี 2565 (บาท) | | | |
| 1 | โครงการปรับปรุงภูมิทัศน์แหล่งท่องเที่ยวน้ำตกข้างนอน | - เพื่อส่งเสริมให้มีสถานที่ท่องเที่ยวในตำบล | 1 แห่ง | 500,000 | - | - | - | 500,000 | ร้อยละของประชาชนที่พึงพอใจ | - มีสถานที่ท่องเที่ยวในตำบล | สำนักงานปลัด |
| 2 | โครงการปรับปรุงภูมิทัศน์จุดชมวิวยุทธศาสตร์คลองห้า | - เพื่อส่งเสริมให้มีสถานที่ท่องเที่ยวในตำบล | 1 แห่ง | 500,000 | - | - | 500,000 | - | ร้อยละของประชาชนที่พึงพอใจ | - มีสถานที่ท่องเที่ยวในตำบล | สำนักงานปลัด |
| 3 | โครงการปรับปรุงภูมิทัศน์บริเวณสระน้ำสาธารณะประโยชน์ หมู่ที่ 1, หมู่ที่ 2, หมู่ที่ 5, หมู่ที่ 6, หมู่ที่ 7 | - เพื่อส่งเสริมให้มีสถานที่ท่องเที่ยวในตำบล | 4 แห่ง | - | 600,000 | 600,000 | 600,000 | 600,000 | ร้อยละของประชาชนที่พึงพอใจ | - มีสถานที่ท่องเที่ยวในตำบล | สำนักงานปลัด |
| 4 | โครงการส่งเสริมศักยภาพแหล่งท่องเที่ยวภายในตำบล | - เพื่อส่งเสริมและพัฒนาศักยภาพทางการท่องเที่ยวในตำบล | 1 แห่ง | - | - | 100,000 | 100,000 | 100,000 | ร้อยละของประชาชนที่พึงพอใจ | - สามารถพัฒนาแหล่งท่องเที่ยวภายในตำบล | สำนักงานปลัด |
| รวม | จำนวน 4 โครงการ | - | - | 1,000,000 | 600,000 | 700,000 | 1,200,000 | 1,200,000 | - | - | - |

รายละเอียดโครงการพัฒนา
แผนพัฒนาท้องถิ่น (พ.ศ. 2561-2565)
องค์การบริหารส่วนตำบลลำภี

แบบ ผ. 02

ก. ยุทธศาสตร์จังหวัดที่ 4 ยกระดับคุณภาพชีวิตที่ดี สร้างสังคมมั่นคงน่าอยู่

ข. ยุทธศาสตร์การพัฒนาขององค์กรปกครองส่วนท้องถิ่นในเขตจังหวัดพังงา ยุทธศาสตร์ที่ 3 พัฒนาคุณภาพชีวิตอย่างทั่วถึงและเป็นธรรม

3 ยุทธศาสตร์ที่ 3 ยุทธศาสตร์การพัฒนาทางการศึกษา

3.1 แผนงาน การศึกษา

| ที่ | โครงการ | วัตถุประสงค์ | เป้าหมาย (ผลผลิตของ โครงการ) | งบประมาณและที่ผ่านมา | | | | | ตัวชี้วัด (KPI) | ผลที่คาดว่าจะได้รับ | หน่วยงาน รับผิดชอบ หลัก |
|-----|---|---|------------------------------------|----------------------|------------------|------------------|------------------|------------------|---|--|-------------------------------|
| | | | | ปี 2561 (บาท) | ปี 2562 (บาท) | ปี 2563 (บาท) | ปี 2564 (บาท) | ปี 2565 (บาท) | | | |
| 1 | โครงการปรับปรุงและ ต่อเติมโรงเรียนอนุบาล ลำภี | - เพื่อให้มีสถานที่ใน การเรียนการสอน ระดับอนุบาล | 1 แห่ง | 500,000 | - | 500,000 | - | - | ร้อยละโรงเรียน ที่ได้มาตรฐาน | - มีสถานที่ในการ เรียนการสอนระดับ อนุบาล | กอง การศึกษา |
| 2 | โครงการจัดซื้ออุปกรณ์ เด็กเล่นประจำศูนย์ พัฒนาเด็กเล็กและ โรงเรียนอนุบาลลำภี | - เพื่อเป็นการ ส่งเสริมทักษะการ เรียนรู้ให้กับเด็ก | 1 แห่ง | 200,000 | - | 200,000 | 200,000 | 200,000 | ร้อยละจำนวน อุปกรณ์เด็กเล่น | - เด็กมีพัฒนาการ การเรียนรู้ที่ เหมาะสมกับวัย | กอง การศึกษา |
| 3 | โครงการสนับสนุน อาหารกลางวันให้เด็ก นักเรียนในศูนย์พัฒนา เด็กเล็กและโรงเรียน อนุบาลลำภี | - เพื่อให้เด็กนักเรียน ได้รับประทานอาหาร ครบ 5 หมู่ | 1 แห่ง | 650,000 | 650,000 | 650,000 | 650,000 | 650,000 | ร้อยละเด็ก นักเรียนที่ได้รับ อาหารกลางวัน | - เด็กนักเรียน ได้รับประทาน อาหารครบ 5 หมู่ | กอง การศึกษา |
| 4 | โครงการจัดนิทรรศการ โรงเรียนอนุบาลลำภี | - เพื่อส่งเสริมการ เรียนรู้ของเด็ก นักเรียน | 1 ครั้ง | 50,000 | 50,000 | 50,000 | 50,000 | 50,000 | ร้อยละจำนวน ผู้เข้าร่วม โครงการ | เด็กได้รับการ ส่งเสริมด้าน กิจกรรมการเรียน การสอนต่าง ๆ | กอง การศึกษา |

รายละเอียดโครงการพัฒนา
แผนพัฒนาท้องถิ่น (พ.ศ. 2561-2565)
องค์การบริหารส่วนตำบลลำภี

แบบ ผ. 02

ก. ยุทธศาสตร์จังหวัดที่ 4 ยกระดับคุณภาพชีวิตที่ดี สร้างสังคมมั่นคงน่าอยู่

ข. ยุทธศาสตร์การพัฒนาขององค์กรปกครองส่วนท้องถิ่นในเขตจังหวัดพังงา ยุทธศาสตร์ที่ 3 พัฒนาคุณภาพชีวิตอย่างทั่วถึงและเป็นธรรม

3 ยุทธศาสตร์ที่ 3 ยุทธศาสตร์การพัฒนาทางการศึกษา

3.1 แผนงาน การศึกษา

| ที่ | โครงการ | วัตถุประสงค์ | เป้าหมาย (ผลผลิตของ โครงการ) | งบประมาณและที่ผ่านมา | | | | | ตัวชี้วัด (KPI) | ผลที่คาดว่าจะได้รับ | หน่วยงาน รับผิดชอบ หลัก |
|-----|---|--|------------------------------------|----------------------|------------------|------------------|------------------|------------------|--|---|-------------------------------|
| | | | | ปี 2561 (บาท) | ปี 2562 (บาท) | ปี 2563 (บาท) | ปี 2564 (บาท) | ปี 2565 (บาท) | | | |
| 5 | โครงการจัดซื้ออาหารเสริม (นม) ให้กับเด็กนักเรียนในศูนย์พัฒนาเด็กเล็กและโรงเรียนอนุบาลลำภี | - เพื่อให้เด็กนักเรียนได้รับสารอาหารครบถ้วน | 1 แห่ง | 300,000 | 300,000 | 300,000 | 300,000 | 300,000 | ร้อยละเด็กนักเรียนได้รับประทานอาหารเสริม (นม) | - เด็กนักเรียนได้รับสารอาหารครบถ้วน | กองการศึกษา |
| 6 | โครงการปรับปรุงและต่อเติมศูนย์พัฒนาเด็กเล็ก อบต.ลำภี | - เพื่อให้มีสถานที่ในการเรียนการสอน | 1 แห่ง | 500,000 | - | 500,000 | - | - | ร้อยละศูนย์พัฒนาเด็กเล็กและโรงเรียนอนุบาลที่ได้มาตรฐาน | - มีสถานที่ในการเรียนการสอน | กองการศึกษา |
| 7 | โครงการปรับปรุงภูมิทัศน์ศูนย์พัฒนาเด็กเล็กและโรงเรียนอนุบาลลำภี | - เพื่อให้ศูนย์พัฒนาเด็กเล็กและโรงเรียนอนุบาล มีสภาพภูมิทัศน์ที่สวยงามและมีความปลอดภัย | 1 แห่ง | 100,000 | - | 100,000 | - | - | ร้อยละศูนย์พัฒนาเด็กเล็กและโรงเรียนอนุบาล มีสภาพภูมิทัศน์ที่สวยงามและมีความปลอดภัย | - ศูนย์พัฒนาเด็กเล็กและโรงเรียนอนุบาลมีสภาพภูมิทัศน์ที่สวยงามและมีความปลอดภัย | กองการศึกษา |

รายละเอียดโครงการพัฒนา
แผนพัฒนาท้องถิ่น (พ.ศ. 2561-2565)
องค์การบริหารส่วนตำบลลำภี

แบบ ผ. 02

ก. ยุทธศาสตร์จังหวัดที่ 4 ยกระดับคุณภาพชีวิตที่ดี สร้างสังคมมั่นคงน่าอยู่

ข. ยุทธศาสตร์การพัฒนาขององค์กรปกครองส่วนท้องถิ่นในเขตจังหวัดพังงา ยุทธศาสตร์ที่ 3 พัฒนาคุณภาพชีวิตอย่างทั่วถึงและเป็นธรรม

3 ยุทธศาสตร์ที่ 3 ยุทธศาสตร์การพัฒนาทางการศึกษา

3.1 แผนงาน การศึกษา

| ที่ | โครงการ | วัตถุประสงค์ | เป้าหมาย (ผลผลิตของ โครงการ) | งบประมาณและที่ผ่านมา | | | | | ตัวชี้วัด (KPI) | ผลที่คาดว่าจะได้รับ | หน่วยงาน รับผิดชอบ หลัก |
|-----|---|---|------------------------------------|----------------------|------------------|------------------|------------------|------------------|---|---|-------------------------------|
| | | | | ปี 2561 (บาท) | ปี 2562 (บาท) | ปี 2563 (บาท) | ปี 2564 (บาท) | ปี 2565 (บาท) | | | |
| 8 | โครงการก่อสร้าง ป้ายชื่อศูนย์พัฒนา เด็กเล็ก อบต.ลำภี และโรงเรียนอนุบาล ลำภี | -เพื่อบอกสถานที่ตั้ง ของศูนย์พัฒนาเด็ก เล็ก อบต.ลำภีและ โรงเรียนอนุบาลลำภี | 2 ป้าย | 300,000 | - | - | - | - | ก่อสร้างป้ายศูนย์ พัฒนาเด็กเล็ก อบต.ลำภี และ โรงเรียนอนุบาล ลำภี 1 แห่ง | - มีบอกสถานที่ตั้ง ของศูนย์พัฒนาเด็ก เล็ก อบต.ลำภีและ โรงเรียนอนุบาลลำภี | กอง การศึกษา |
| 9 | โครงการปรับปรุง ห้องสมุดโรงเรียน อนุบาลลำภี | -เพื่อให้มีสถานที่ใน การศึกษาความรู้ของ เด็กนักเรียน | 1 แห่ง | 100,000 | 100,000 | 100,000 | 100,000 | 100,000 | ร้อยละเด็ก นักเรียน ที่ใช้ห้องสมุด | - มีสถานที่ใน การศึกษาความรู้ของ เด็กนักเรียน | กอง การศึกษา |
| 10 | โครงการเรียนรู้ สู่โลกกว้าง (ศึกษา แหล่งเรียนรู้นอก ห้องเรียน) | -เพื่อให้เด็กได้เรียนรู้ จากประสบการณ์ จริง | 60 คน | 100,000 | 100,000 | 100,000 | 100,000 | 100,000 | ร้อยละจำนวน ผู้เข้าร่วมโครงการ | เด็กได้เรียนรู้จาก ประสบการณ์จริง | กอง การศึกษา |
| 11 | โครงการเชื่อมต่อ อินเทอร์เน็ตความเร็ว สูง | -เพื่อให้สถานศึกษามี ระบบอินเทอร์เน็ต ความเร็วสูง สำหรับ จัดการเรียนการสอน | 1 แห่ง | 10,000 | 10,000 | 10,000 | 10,000 | 10,000 | เชื่อมต่อ อินเทอร์เน็ตความเร็ว สูง 1 แห่ง | สถานศึกษามีระบบ อินเทอร์เน็ตความเร็ว สูง สำหรับจัดการ เรียนการสอน | กอง การศึกษา |

รายละเอียดโครงการพัฒนา
แผนพัฒนาท้องถิ่น (พ.ศ. 2561-2565)
องค์การบริหารส่วนตำบลลำภี

แบบ ผ. 02

ก. ยุทธศาสตร์จังหวัดที่ 4 ยกระดับคุณภาพชีวิตที่ดี สร้างสังคมมั่นคงน่าอยู่

ข. ยุทธศาสตร์การพัฒนาขององค์กรปกครองส่วนท้องถิ่นในเขตจังหวัดพังงา ยุทธศาสตร์ที่ 3 พัฒนาคุณภาพชีวิตอย่างทั่วถึงและเป็นธรรม

3 ยุทธศาสตร์ที่ 3 ยุทธศาสตร์การพัฒนาทางการศึกษา

3.1 แผนงาน การศึกษา

| ที่ | โครงการ | วัตถุประสงค์ | เป้าหมาย (ผลผลิตของ โครงการ) | งบประมาณและที่ผ่านมา | | | | | ตัวชี้วัด (KPI) | ผลที่คาดว่าจะได้รับ | หน่วยงาน รับผิดชอบ หลัก |
|-----|---|--|------------------------------------|----------------------|------------------|------------------|------------------|------------------|---|--|-------------------------------|
| | | | | ปี 2561 (บาท) | ปี 2562 (บาท) | ปี 2563 (บาท) | ปี 2564 (บาท) | ปี 2565 (บาท) | | | |
| 12 | โครงการปรับปรุง รั้วพร้อมประตูเปิด - ปิด โรงเรียนอนุบาล ลำภี | -เพื่อความปลอดภัย ของทรัพย์สินของ ทางราชการและเด็ก นักเรียน | 1 แห่ง | 300,000 | 300,000 | 300,000 | - | - | มีรั้วที่มั่นคงและ ถาวร 1 แห่ง | -เด็กนักเรียนและ ทรัพย์สินของทาง ราชการได้รับความ ปลอดภัย | กอง การศึกษา |
| 13 | โครงการจัดกิจกรรม วันเด็กแห่งชาติ | -เพื่อให้เด็กในตำบล ลำภีได้เข้าร่วม กิจกรรมวันเด็ก | 500 คน | 100,000 | 100,000 | 100,000 | 100,000 | 100,000 | ร้อยละจำนวน ผู้เข้าร่วมโครงการ | เด็กในตำบลลำภีได้ เข้าร่วมกิจกรรม วันเด็ก | กอง การศึกษา |
| 14 | โครงการจัดซื้อ อาหารเสริม (นม) ให้กับเด็กนักเรียนใน โรงเรียนสังกัด สพฐ. ในพื้นที่ | - เพื่อให้เด็กนักเรียน ได้รับสารอาหาร ครบถ้วน | 4 แห่ง | 600,000 | 650,000 | 700,000 | 750,000 | 750,000 | ร้อยละเด็ก นักเรียนได้รับ ประทานอาหาร เสริม (นม) | - เด็กนักเรียนได้รับ สารอาหารครบถ้วน | กอง การศึกษา |
| 15 | โครงการปรับปรุง หลักสถานศึกษา (รร.อนุบาลลำภี) | -เพื่อปรับปรุง หลักสถานศึกษา | 1 แห่ง | 20,000 | 20,000 | 20,000 | 20,000 | 20,000 | ร้อยละหลักสูตรที่ ปรับปรุง | หลักสูตรสถานศึกษา ได้รับการปรับปรุง | กอง การศึกษา |

รายละเอียดโครงการพัฒนา
แผนพัฒนาท้องถิ่น (พ.ศ. 2561-2565)
องค์การบริหารส่วนตำบลลำภี

แบบ ผ. 02

ก. ยุทธศาสตร์จังหวัดที่ 4 ยกระดับคุณภาพชีวิตที่ดี สร้างสังคมมั่นคงน่าอยู่

ข. ยุทธศาสตร์การพัฒนาขององค์กรปกครองส่วนท้องถิ่นในเขตจังหวัดพังงา ยุทธศาสตร์ที่ 3 พัฒนาคุณภาพชีวิตอย่างทั่วถึงและเป็นธรรม

3 ยุทธศาสตร์ที่ 3 ยุทธศาสตร์การพัฒนาทางการศึกษา

3.1 แผนงาน การศึกษา

| ที่ | โครงการ | วัตถุประสงค์ | เป้าหมาย (ผลผลิตของ โครงการ) | งบประมาณและที่ผ่านมา | | | | | ตัวชี้วัด (KPI) | ผลที่คาดว่าจะได้รับ | หน่วยงาน รับผิดชอบ หลัก |
|-----|--|--|------------------------------------|----------------------|------------------|------------------|------------------|------------------|----------------------------------|---|-------------------------------|
| | | | | ปี 2561 (บาท) | ปี 2562 (บาท) | ปี 2563 (บาท) | ปี 2564 (บาท) | ปี 2565 (บาท) | | | |
| 16 | โครงการปรับปรุงซ่อมแซมห้องสมุดตำบล หมู่ที่ 6 | -เพื่อให้ห้องสมุดตำบลอยู่ในสภาพที่ใช้การได้ดี | 1 แห่ง | 100,000 | - | 100,000 | 100,000 | 100,000 | ร้อยละของประชาชนที่ใช้ห้องสมุด | -ห้องสมุดตำบลอยู่ในสภาพที่ใช้การได้ดี ห้องสมุดตำบลอยู่ในสภาพที่ใช้การได้ดี | กองการศึกษา |
| 17 | โครงการส่งเสริมการเรียนรู้วัฒนธรรมท้องถิ่น | -เพื่อให้เด็กนักเรียนในศูนย์พัฒนาเด็กเล็กและโรงเรียนอนุบาลลำภี ได้เรียนรู้วัฒนธรรมท้องถิ่น | 50 คน | 40,000 | 40,000 | 40,000 | 40,000 | 40,000 | ร้อยละของจำนวนผู้เข้าร่วมโครงการ | -เด็กนักเรียนในศูนย์พัฒนาเด็กเล็ก และโรงเรียนอนุบาลลำภี ได้เรียนรู้วัฒนธรรมท้องถิ่น | กองการศึกษา |
| 18 | โครงการแปลงสาธิตหนูน้อยเศรษฐกิจพอเพียง | -เพื่อให้เด็กนักเรียนได้มีความรู้เรื่องเศรษฐกิจพอเพียง | 2 แห่ง | - | 50,000 | 50,000 | 50,000 | 50,000 | ร้อยละจำนวนผู้เข้าร่วมโครงการ | -เด็กนักเรียนมีความรู้เรื่องเศรษฐกิจพอเพียง | กองการศึกษา |
| 19 | โครงการอินเทอร์เน็ตในชุมชน | -เพื่อให้มีระบบอินเทอร์เน็ตสำหรับให้บริการในการศึกษาความรู้ในชุมชน | 2 แห่ง | - | 100,000 | - | 100,000 | - | ร้อยละจำนวนผู้ใช้บริการ | -มีระบบอินเทอร์เน็ตสำหรับให้บริการในการศึกษาความรู้ในชุมชน | กองการศึกษา |

รายละเอียดโครงการพัฒนา
แผนพัฒนาท้องถิ่น (พ.ศ. 2561-2565)
องค์การบริหารส่วนตำบลลำภี

แบบ ผ. 02

ก. ยุทธศาสตร์จังหวัดที่ 4 ยกระดับคุณภาพชีวิตที่ดี สร้างสังคมมั่นคงน่าอยู่

ข. ยุทธศาสตร์การพัฒนาขององค์กรปกครองส่วนท้องถิ่นในเขตจังหวัดพังงา ยุทธศาสตร์ที่ 3 พัฒนาคุณภาพชีวิตอย่างทั่วถึงและเป็นธรรม

3 ยุทธศาสตร์ที่ 3 ยุทธศาสตร์การพัฒนาทางการศึกษา

3.1 แผนงาน การศึกษา

| ที่ | โครงการ | วัตถุประสงค์ | เป้าหมาย (ผลผลิตของ โครงการ) | งบประมาณและที่ผ่านมา | | | | | ตัวชี้วัด (KPI) | ผลที่คาดว่าจะได้รับ | หน่วยงาน รับผิดชอบ หลัก |
|-----|---|--|------------------------------------|----------------------|------------------|------------------|------------------|------------------|---|--|-------------------------------|
| | | | | ปี 2561 (บาท) | ปี 2562 (บาท) | ปี 2563 (บาท) | ปี 2564 (บาท) | ปี 2565 (บาท) | | | |
| 20 | โครงการก่อสร้างอาคารเรียนเด็กเล็กโรงเรียนอนุบาลลำภี | - เพื่อให้มีสถานศึกษาในการเรียนการสอนระดับอนุบาล | 1 แห่ง | - | 6,205,100 | - | - | - | เพื่อให้มีสถานศึกษาการเรียนการสอนอย่างเพียงพอ | - มีสถานศึกษาในการเรียนการสอนระดับอนุบาล | กองการศึกษา |
| 21 | โครงการปรับปรุงรั้วศพด.อบต.ลำภี | - เพื่อให้มีความปลอดภัย | 1 แห่ง | - | 400,000 | 400,000 | - | - | เพื่อให้มีความปลอดภัย | - มีความปลอดภัยในศพด.อบต.ลำภี | กองการศึกษา |
| 22 | ค่าใช้จ่ายในการบริหารสถานศึกษา | - เพื่อสนับสนุนการบริหารสถานศึกษา | 2 แห่ง | 600,000 | 600,000 | 600,000 | 600,000 | 600,000 | ร้อยละของโรงเรียนที่ได้รับการสนับสนุน | - โรงเรียนได้รับการสนับสนุน จำนวน 2 แห่ง | กองการศึกษา |
| 23 | ค่าใช้จ่ายในการจัดการศึกษา ตั้งแต่อนุบาลจนจบการศึกษาขั้นพื้นฐาน | - เพื่อสนับสนุนการจัดการศึกษา ตั้งแต่อนุบาลจนจบการศึกษาขั้นพื้นฐาน | 1 แห่ง | 150,000 | 150,000 | 150,000 | 150,000 | 150,000 | ร้อยละของโรงเรียนที่ได้รับการสนับสนุน | - โรงเรียนได้รับการสนับสนุน จำนวน 1 แห่ง | กองการศึกษา |

รายละเอียดโครงการพัฒนา
แผนพัฒนาท้องถิ่น (พ.ศ. 2561-2565)
องค์การบริหารส่วนตำบลลำภี

แบบ ผ. 02

ก. ยุทธศาสตร์จังหวัดที่ 4 ยกระดับคุณภาพชีวิตที่ดี สร้างสังคมมั่นคงน่าอยู่

ข. ยุทธศาสตร์การพัฒนาขององค์กรปกครองส่วนท้องถิ่นในเขตจังหวัดพังงา ยุทธศาสตร์ที่ 3 พัฒนาคุณภาพชีวิตอย่างทั่วถึงและเป็นธรรม

3 ยุทธศาสตร์ที่ 3 ยุทธศาสตร์การพัฒนาทางการศึกษา

3.1 แผนงาน การศึกษา

| ที่ | โครงการ | วัตถุประสงค์ | เป้าหมาย (ผลผลิตของ โครงการ) | งบประมาณและที่ผ่านมา | | | | | ตัวชี้วัด (KPI) | ผลที่คาดว่าจะ ได้รับ | หน่วยงาน รับผิดชอบ หลัก |
|-----|---|---|------------------------------------|----------------------|------------------|------------------|------------------|------------------|---------------------------------------|---|-------------------------------|
| | | | | ปี 2561 (บาท) | ปี 2562 (บาท) | ปี 2563 (บาท) | ปี 2564 (บาท) | ปี 2565 (บาท) | | | |
| 24 | ค่าใช้จ่ายในการจัดการศึกษา สำหรับ ศพด. | - เพื่อสนับสนุนการจัดการศึกษา สำหรับ ศพด. | 1 แห่ง | 50,000 | 50,000 | 50,000 | 50,000 | 50,000 | ร้อยละของโรงเรียนที่ได้รับการสนับสนุน | - โรงเรียนได้รับการสนับสนุนจำนวน 1 แห่ง | กองการศึกษา |
| 25 | ค่าจัดการเรียนการสอนของศูนย์พัฒนาเด็กเล็ก | - เพื่อสนับสนุนการเรียนการสอนของ ศพด. | 1 แห่ง | 60,000 | 60,000 | 60,000 | 60,000 | 60,000 | ร้อยละของโรงเรียนที่ได้รับการสนับสนุน | - โรงเรียนได้รับการสนับสนุนจำนวน 1 แห่ง | กองการศึกษา |
| รวม | จำนวน 25 โครงการ | - | - | 4,830,000 | 9,935,100 | 5,080,000 | 3,430,000 | 3,330,000 | - | - | - |

รายละเอียดโครงการพัฒนา
แผนพัฒนาท้องถิ่น (พ.ศ. 2561-2565)
องค์การบริหารส่วนตำบลลำภี

แบบ ผ. 02

ก. ยุทธศาสตร์จังหวัดที่ 4 ยกระดับคุณภาพชีวิตที่ดี สร้างสังคมมั่นคงน่าอยู่

ข. ยุทธศาสตร์การพัฒนาขององค์กรปกครองส่วนท้องถิ่นในเขตจังหวัดพังงา ยุทธศาสตร์ที่ 3 พัฒนาคุณภาพชีวิตอย่างทั่วถึงและเป็นธรรม

4. ยุทธศาสตร์ที่ 4 ยุทธศาสตร์การพัฒนาทางด้านสังคมและสวัสดิการ

4.1 แผนงานการศาสนา วัฒนธรรม และนันทนาการ

| ที่ | โครงการ | วัตถุประสงค์ | เป้าหมาย (ผลผลิตของ โครงการ) | งบประมาณและที่ผ่านมา | | | | | ตัวชี้วัด (KPI) | ผลที่คาดว่าจะได้รับ | หน่วยงาน รับผิดชอบ หลัก |
|-----|---|---|------------------------------------|----------------------|------------------|------------------|------------------|------------------|--|--|-------------------------------|
| | | | | ปี 2561 (บาท) | ปี 2562 (บาท) | ปี 2563 (บาท) | ปี 2564 (บาท) | ปี 2565 (บาท) | | | |
| 1 | โครงการจัดงาน ประเพณีวันสงกรานต์ และวันผู้สูงอายุ | -เพื่อให้ประชาชนได้ ร่วมสืบสานประเพณี ของท้องถิ่น | 1 ครั้ง | 130,000 | 130,000 | 130,000 | 130,000 | 130,000 | ร้อยละของ จำนวนผู้เข้าร่วม โครงการ | ประชาชนได้ร่วม สืบสานประเพณีของ ท้องถิ่น | กอง การศึกษา |
| 2 | โครงการจัดงาน ประเพณีวัน เข้าพรรษา | -เพื่อให้ประชาชนได้ ร่วมสืบสานประเพณี ของท้องถิ่น | 1 ครั้ง | 15,000 | 15,000 | 15,000 | 15,000 | 15,000 | ร้อยละของ จำนวนผู้เข้าร่วม โครงการ | ประชาชนได้ร่วม สืบสานประเพณีของ ท้องถิ่น | กอง การศึกษา |
| 3 | โครงการจัดงาน ประเพณีชักพระ | -เพื่อให้ประชาชนได้ ร่วมสืบสานประเพณี ของท้องถิ่น | 1 ครั้ง | 40,000 | 40,000 | 40,000 | 40,000 | 40,000 | ร้อยละของ จำนวนผู้เข้าร่วม โครงการ | ประชาชนได้ร่วม สืบสานประเพณีของ ท้องถิ่น | กอง การศึกษา |
| 4 | โครงการจัดงาน ประเพณีลอยกระทง | - เพื่อให้ประชาชน ได้สืบสานประเพณี ของท้องถิ่น | 1 ครั้ง | 100,000 | 100,000 | 100,000 | 100,000 | 100,000 | ร้อยละของ จำนวนผู้เข้าร่วม โครงการ | - ประชาชนได้สืบ สานประเพณีของ ท้องถิ่น | กอง การศึกษา |
| 5 | โครงการสืบสาน ศิลปะการรำโนราห์ | -เพื่อเป็นการสืบสาน ศิลปะวัฒนธรรมของ ท้องถิ่น | 50 คน | 50,000 | 50,000 | 50,000 | 50,000 | 50,000 | ร้อยละของ จำนวนผู้เข้าร่วม โครงการ | - สามารถสืบสาน ศิลปะวัฒนธรรมของ ท้องถิ่น | สำนักงาน ปลัด |

รายละเอียดโครงการพัฒนา
แผนพัฒนาท้องถิ่น (พ.ศ. 2561-2565)
องค์การบริหารส่วนตำบลลำภี

แบบ ผ. 02

ก. ยุทธศาสตร์จังหวัดที่ 4 ยกระดับคุณภาพชีวิตที่ดี สร้างสังคมมั่นคงน่าอยู่

ข. ยุทธศาสตร์การพัฒนาขององค์กรปกครองส่วนท้องถิ่นในเขตจังหวัดพังงา ยุทธศาสตร์ที่ 3 พัฒนาคุณภาพชีวิตอย่างทั่วถึงและเป็นธรรม

4. ยุทธศาสตร์ที่ 4 ยุทธศาสตร์การพัฒนาทางด้านสังคมและสวัสดิการ

4.1 แผนงานการศาสนา วัฒนธรรม และนันทนาการ

| ที่ | โครงการ | วัตถุประสงค์ | เป้าหมาย (ผลผลิตของ โครงการ) | งบประมาณและที่ผ่านมา | | | | | ตัวชี้วัด (KPI) | ผลที่คาดว่าจะได้รับ | หน่วยงาน รับผิดชอบ หลัก |
|-----|--|--|------------------------------------|----------------------|------------------|------------------|------------------|------------------|--|--|-------------------------------|
| | | | | ปี 2561 (บาท) | ปี 2562 (บาท) | ปี 2563 (บาท) | ปี 2564 (บาท) | ปี 2565 (บาท) | | | |
| 6 | โครงการอนุรักษ์ ศิลปวัฒนธรรม กลองยาว | - เพื่ออนุรักษ์ ศิลปวัฒนธรรม กลองยาว | 1 กลุ่ม | 10,000 | 10,000 | 10,000 | 10,000 | 10,000 | ร้อยละของ จำนวนผู้เข้าร่วม โครงการ | - สามารถอนุรักษ์ ศิลปวัฒนธรรม กลองให้คงอยู่ต่อไป | สำนักงาน ปลัด |
| 7 | โครงการส่งเสริม ศักยภาพการใช้ ภูมิปัญญาของ ผู้สูงอายุ | - เพื่อให้ผู้สูงอายุได้ ใช้เวลาว่างให้เป็น ประโยชน์ | 50 คน | 30,000 | 30,000 | 30,000 | 30,000 | 30,000 | ร้อยละของ จำนวนผู้เข้าร่วม โครงการ | - ผู้สูงอายุได้ใช้เวลา ว่างให้เกิดประโยชน์ | สำนักงาน ปลัด |
| 8 | โครงการจัดงาน ประเพณีวันสารท เดือนสิบ | - เพื่อให้ประชาชน ได้สืบสานงาน ประเพณีของท้องถิ่น | 1 ครั้ง | 20,000 | 20,000 | 20,000 | 20,000 | 20,000 | ร้อยละของ จำนวนผู้เข้าร่วม โครงการ | - ประชาชนได้สืบ สานงานประเพณีของ ท้องถิ่น | กอง การศึกษา |
| 9 | โครงการแข่งขันกีฬา ลำภีสัมพันธ์ตำบล ยาเสพติด | - เพื่อให้ประชาชน ในตำบลลำภีได้มี กิจกรรมร่วมกันเป็น การสร้าง ความ สามัคคีในชุมชน | 1 ครั้ง | 400,000 | 400,000 | 400,000 | 400,000 | 400,000 | ร้อยละของ จำนวนผู้เข้าร่วม โครงการ | - ประชาชนใน ตำบลลำภีได้มี กิจกรรมร่วมกันเกิด ความสามัคคีใน ชุมชน | กอง การศึกษา |

รายละเอียดโครงการพัฒนา
แผนพัฒนาท้องถิ่น (พ.ศ. 2561-2565)
องค์การบริหารส่วนตำบลลำภี

แบบ ผ. 02

ก. ยุทธศาสตร์จังหวัดที่ 4 ยกระดับคุณภาพชีวิตที่ดี สร้างสังคมมั่นคงน่าอยู่

ข. ยุทธศาสตร์การพัฒนาขององค์กรปกครองส่วนท้องถิ่นในเขตจังหวัดพังงา ยุทธศาสตร์ที่ 3 พัฒนาคุณภาพชีวิตอย่างทั่วถึงและเป็นธรรม

4. ยุทธศาสตร์ที่ 4 ยุทธศาสตร์การพัฒนาทางด้านสังคมและสวัสดิการ

4.1 แผนงานการศาสนา วัฒนธรรม และนันทนาการ

| ที่ | โครงการ | วัตถุประสงค์ | เป้าหมาย (ผลผลิตของ โครงการ) | งบประมาณและที่ผ่านมา | | | | | ตัวชี้วัด (KPI) | ผลที่คาดว่าจะ ได้รับ | หน่วยงาน รับผิดชอบ หลัก |
|-----|--|---|------------------------------------|----------------------|------------------|------------------|------------------|------------------|--|--|-------------------------------|
| | | | | ปี 2561 (บาท) | ปี 2562 (บาท) | ปี 2563 (บาท) | ปี 2564 (บาท) | ปี 2565 (บาท) | | | |
| 10 | โครงการก่อสร้างลานกีฬาต้านยาเสพติด หมู่ที่ 1 - 7 | - เพื่อให้ประชาชนมีสถานที่ออกกำลังกาย | 7 แห่ง | 750,000 | 750,000 | 750,000 | 750,000 | 750,000 | ร้อยละจำนวนผู้เล่นกีฬา | - ประชาชนมีสถานที่ออกกำลังกาย | กองการศึกษา |
| 11 | โครงการปรับปรุงภูมิทัศน์สนามกีฬา หมู่ที่ 6 | -เพื่อให้สนามกีฬา มีสภาพภูมิทัศน์ที่สวยงามปลอดภัย | 1 แห่ง | - | 500,000 | 500,000 | - | - | ร้อยละสนามกีฬา มีสภาพภูมิทัศน์ที่สวยงามปลอดภัย | - สนามกีฬา มีสภาพภูมิทัศน์ที่สวยงามปลอดภัย | กองการศึกษา |
| 12 | โครงการสืบสานเทศกาลถือศีลกินผัก | - เพื่อให้ประชาชนได้สืบสานงานประเพณีของท้องถิ่น | 1 ครั้ง | - | 100,000 | 100,000 | 100,000 | 100,000 | ร้อยละของจำนวนผู้เข้าร่วมโครงการ | - ประชาชนได้สืบสานงานประเพณีของท้องถิ่น | กองการศึกษา |

รายละเอียดโครงการพัฒนา
แผนพัฒนาท้องถิ่น (พ.ศ. 2561-2565)
องค์การบริหารส่วนตำบลลำภี

แบบ ผ. 02

ก. ยุทธศาสตร์จังหวัดที่ 4 ยกระดับคุณภาพชีวิตที่ดี สร้างสังคมมั่นคงน่าอยู่

ข. ยุทธศาสตร์การพัฒนาขององค์กรปกครองส่วนท้องถิ่นในเขตจังหวัดพังงา ยุทธศาสตร์ที่ 3 พัฒนาคุณภาพชีวิตอย่างทั่วถึงและเป็นธรรม

4. ยุทธศาสตร์ที่ 4 ยุทธศาสตร์การพัฒนาทางด้านสังคมและสวัสดิการ

4.1 แผนงานการศาสนา วัฒนธรรม และนันทนาการ

| ที่ | โครงการ | วัตถุประสงค์ | เป้าหมาย (ผลผลิตของ โครงการ) | งบประมาณและที่ผ่านมา | | | | | ตัวชี้วัด (KPI) | ผลที่คาดว่าจะ ได้รับ | หน่วยงาน รับผิดชอบ หลัก |
|-----|---|--|------------------------------------|----------------------|------------------|------------------|------------------|------------------|---------------------------------------|---|-------------------------------|
| | | | | ปี 2561 (บาท) | ปี 2562 (บาท) | ปี 2563 (บาท) | ปี 2564 (บาท) | ปี 2565 (บาท) | | | |
| 13 | เงินอุดหนุนโครงการ จัดงานประเพณี เทศกาลอนุรักษ์เต่า ทะเล | -เพื่ออนุรักษ์ สืบสานงาน ประเพณี และ ส่งเสริมการ ท่องเที่ยวของ ท้องถิ่น | 1 ครั้ง | 50,000 | 50,000 | 50,000 | 50,000 | 50,000 | ร้อยละจำนวน ผู้เข้าร่วม โครงการ | -สามารถอนุรักษ์ สืบสานงาน ประเพณี และ ส่งเสริมการ ท่องเที่ยวของ ท้องถิ่น | กอง การศึกษา |
| รวม | จำนวน 13 โครงการ | - | - | 1,595,000 | 2,195,000 | 2,195,000 | 1,695,000 | 1,695,000 | - | - | - |

รายละเอียดโครงการพัฒนา
แผนพัฒนาท้องถิ่น (พ.ศ. 2561-2565)
องค์การบริหารส่วนตำบลลำภี

แบบ ผ. 02

ก. ยุทธศาสตร์จังหวัดที่ 4 ยกระดับคุณภาพชีวิตที่ดี สร้างสังคมมั่นคงน่าอยู่

ข. ยุทธศาสตร์การพัฒนาขององค์กรปกครองส่วนท้องถิ่นในเขตจังหวัดพังงา ยุทธศาสตร์ที่ 3 พัฒนาคุณภาพชีวิตอย่างทั่วถึงและเป็นธรรม

4. ยุทธศาสตร์ที่ 4 ยุทธศาสตร์การพัฒนาทางด้านสังคมและสวัสดิการ

4.2 แผนงาน บริหารทั่วไป

| ที่ | โครงการ | วัตถุประสงค์ | เป้าหมาย (ผลผลิตของ โครงการ) | งบประมาณและที่ผ่านมา | | | | | ตัวชี้วัด (KPI) | ผลที่คาดว่าจะได้รับ | หน่วยงาน รับผิดชอบ หลัก |
|-----|---|------------------------------------|------------------------------------|----------------------|------------------|------------------|------------------|------------------|-------------------------------|---|-------------------------------|
| | | | | ปี 2561 (บาท) | ปี 2562 (บาท) | ปี 2563 (บาท) | ปี 2564 (บาท) | ปี 2565 (บาท) | | | |
| 1 | โครงการจัดกิจกรรมวันเฉลิมพระชนมพรรษา พระบาทสมเด็จพระปรเมนทรรามาธิบดีศรีสินทรมหาวชิราลงกรณ พระวชิรเกล้าเจ้าอยู่หัว | - เพื่อเทิดทูนสถาบันพระมหากษัตริย์ | 1 ครั้ง | 70,000 | 70,000 | 70,000 | 70,000 | 70,000 | ร้อยละจำนวนผู้เข้าร่วมโครงการ | -ประชาชนได้ร่วมสำนึกในพระมหากรุณาธิคุณของพระบาทสมเด็จพระปรเมนทรรามาธิบดีศรีสินทรมหาวชิราลงกรณ พระวชิรเกล้าเจ้าอยู่หัว | สำนักงานปลัด |
| 2 | โครงการจัดกิจกรรมวันเฉลิมพระชนมพรรษา สมเด็จพระนางเจ้าฯ พระบรมราชินี | - เพื่อเทิดทูนสถาบันพระมหากษัตริย์ | 1 ครั้ง | 70,000 | 70,000 | 70,000 | 70,000 | 70,000 | ร้อยละจำนวนผู้เข้าร่วมโครงการ | -ประชาชนได้ร่วมสำนึกในพระมหากรุณาธิคุณของสมเด็จพระนางเจ้าฯ พระบรมราชินี | สำนักงานปลัด |
| 3 | โครงการจัดกิจกรรมวันเฉลิมพระชนมพรรษา สมเด็จพระนางเจ้าสิริกิติ์ พระบรมราชินีนาถ พระบรมราชชนนีพันปีหลวง | - เพื่อเทิดทูนสถาบันพระมหากษัตริย์ | 1 ครั้ง | 70,000 | 70,000 | 70,000 | 70,000 | 70,000 | ร้อยละจำนวนผู้เข้าร่วมโครงการ | -ประชาชนได้ร่วมสำนึกในพระมหากรุณาธิคุณของสมเด็จพระนางเจ้าสิริกิติ์ พระบรมราชินีนาถ พระบรมราชชนนีพันปีหลวง | สำนักงานปลัด |

รายละเอียดโครงการพัฒนา
แผนพัฒนาท้องถิ่น (พ.ศ. 2561-2565)
องค์การบริหารส่วนตำบลลำภี

แบบ ผ. 02

ก. ยุทธศาสตร์จังหวัดที่ 4 ยกระดับคุณภาพชีวิตที่ดี สร้างสังคมมั่นคงน่าอยู่

ข. ยุทธศาสตร์การพัฒนาขององค์กรปกครองส่วนท้องถิ่นในเขตจังหวัดพังงา ยุทธศาสตร์ที่ 3 พัฒนาคุณภาพชีวิตอย่างทั่วถึงและเป็นธรรม

4. ยุทธศาสตร์ที่ 4 ยุทธศาสตร์การพัฒนาทางด้านสังคมและสวัสดิการ

4.2 แผนงาน บริหารทั่วไป

| ที่ | โครงการ | วัตถุประสงค์ | เป้าหมาย (ผลผลิตของ โครงการ) | งบประมาณและที่ผ่านมา | | | | | ตัวชี้วัด (KPI) | ผลที่คาดว่าจะได้รับ | หน่วยงาน รับผิดชอบ หลัก |
|-----|---|------------------------------------|------------------------------------|----------------------|------------------|------------------|------------------|------------------|-------------------------------|---|-------------------------------|
| | | | | ปี 2561 (บาท) | ปี 2562 (บาท) | ปี 2563 (บาท) | ปี 2564 (บาท) | ปี 2565 (บาท) | | | |
| 4 | โครงการจัดกิจกรรมวันเฉลิมพระชนมพรรษา พระบาทสมเด็จพระบรมชนกาธิเบศร มหาภูมิพลอดุลยเดชมหาราช บรมนาถบพิตร | - เพื่อเทิดทูนสถาบันพระมหากษัตริย์ | 1 ครั้ง | 70,000 | 70,000 | 70,000 | 70,000 | 70,000 | ร้อยละจำนวนผู้เข้าร่วมโครงการ | -ประชาชนได้ร่วมสำนึกในพระมหากรุณาธิคุณของพระบาทสมเด็จพระบรมชนกาธิเบศร มหาภูมิพลอดุลยเดชมหาราช บรมนาถบพิตร | สำนักงานปลัด |
| รวม | จำนวน 4 โครงการ | - | - | 280,000 | 280,000 | 280,000 | 280,000 | 280,000 | - | - | - |

รายละเอียดโครงการพัฒนา
แผนพัฒนาท้องถิ่น (พ.ศ. 2561-2565)
องค์การบริหารส่วนตำบลลำภี

แบบ ผ. 02

ก. ยุทธศาสตร์จังหวัดที่ 4 ยกระดับคุณภาพชีวิตที่ดี สร้างสังคมมั่นคงน่าอยู่

ข. ยุทธศาสตร์การพัฒนาขององค์กรปกครองส่วนท้องถิ่นในเขตจังหวัดพังงา ยุทธศาสตร์ที่ 3 พัฒนาคุณภาพชีวิตอย่างทั่วถึงและเป็นธรรม

4. ยุทธศาสตร์ที่ 4 ยุทธศาสตร์การพัฒนาทางด้านสังคมและสวัสดิการ

4.3 แผนงาน สร้างความเข้มแข็งของชุมชน

| ที่ | โครงการ | วัตถุประสงค์ | เป้าหมาย (ผลผลิตของ โครงการ) | งบประมาณและที่ผ่านมา | | | | | ตัวชี้วัด (KPI) | ผลที่คาดว่าจะได้รับ | หน่วยงาน รับผิดชอบ หลัก |
|-----|--|---|------------------------------------|----------------------|------------------|------------------|------------------|------------------|---------------------------------------|---|-------------------------------|
| | | | | ปี 2561 (บาท) | ปี 2562 (บาท) | ปี 2563 (บาท) | ปี 2564 (บาท) | ปี 2565 (บาท) | | | |
| 1 | โครงการปรับปรุง ซ่อมแซมอาคารศูนย์ พัฒนาคุณภาพชีวิต และส่งเสริมอาชีพ ผู้สูงอายุ หมู่ที่ 1, หมู่ที่ 2 | -เพื่อให้ผู้สูงอายุมี สถานที่ในการจัดทำ กิจกรรมต่าง ๆ | 2 แห่ง | 1,000,000 | - | 2,000,000 | 2,000,000 | 2,000,000 | ร้อยละจำนวน ผู้สูงอายุ | -ผู้สูงอายุมีสถานที่ใน การจัดทำกิจกรรม ต่าง ๆ | สำนักงาน ปลัด |
| 2 | โครงการก่อสร้าง ศาลาอเนกประสงค์ หมู่ที่ 6 | -เพื่อให้มีสถานที่จัด กิจกรรมต่าง ๆ ของ ชุมชน | 1 แห่ง | 800,000 | - | - | 800,000 | - | ร้อยละจำนวน ผู้ใช้สถานที่ | -มีสถานที่จัดกิจกรรม ต่าง ๆ ของชุมชน | สำนักงาน ปลัด |
| 3 | โครงการปรับปรุง ศาลาอเนกประสงค์ หมู่ที่ 4 | - เพื่อให้มีสถานที่จัด กิจกรรมต่าง ๆ ของ ชุมชน | 1 แห่ง | - | 500,000 | 500,000 | - | - | ร้อยละจำนวน ผู้ใช้สถานที่ | -มีสถานที่จัดกิจกรรม ต่าง ๆ ของชุมชน | สำนักงาน ปลัด |
| 4 | โครงการจัดงานวัน แม่บ้าน อบต.ลำภี สตรีสัมพันธ์ | -เพื่อเป็นการ ประสานความสัมพันธ์ ของกลุ่มผู้นำสตรีใน ชุมชน | 200 คน | 50,000 | 50,000 | 50,000 | 50,000 | 50,000 | ร้อยละจำนวน ผู้เข้าร่วม โครงการ | -สามารถสร้าง ความสัมพันธ์ใน ชุมชนได้ | สำนักงาน ปลัด |

รายละเอียดโครงการพัฒนา
แผนพัฒนาท้องถิ่น (พ.ศ. 2561-2565)
องค์การบริหารส่วนตำบลลำภี

แบบ ผ. 02

ก. ยุทธศาสตร์จังหวัดที่ 4 ยกระดับคุณภาพชีวิตที่ดี สร้างสังคมมั่นคงน่าอยู่

ข. ยุทธศาสตร์การพัฒนาขององค์กรปกครองส่วนท้องถิ่นในเขตจังหวัดพังงา ยุทธศาสตร์ที่ 3 พัฒนาคุณภาพชีวิตอย่างทั่วถึงและเป็นธรรม

4. ยุทธศาสตร์ที่ 4 ยุทธศาสตร์การพัฒนาทางด้านสังคมและสวัสดิการ

4.3 แผนงาน สร้างความเข้มแข็งของชุมชน

| ที่ | โครงการ | วัตถุประสงค์ | เป้าหมาย (ผลผลิตของ โครงการ) | งบประมาณและที่ผ่านมา | | | | | ตัวชี้วัด (KPI) | ผลที่คาดว่าจะได้รับ | หน่วยงาน รับผิดชอบ หลัก |
|-----|---|---|------------------------------------|----------------------|------------------|------------------|------------------|------------------|-----------------------------------|--|-------------------------------|
| | | | | ปี 2561 (บาท) | ปี 2562 (บาท) | ปี 2563 (บาท) | ปี 2564 (บาท) | ปี 2565 (บาท) | | | |
| 5 | โครงการบำบัดทุกข์ บำรุงสุข แบบ ABC | - เพื่อเสริมสร้าง กระบวนการเรียนรู้ และการมีส่วนร่วม ของประชาชนในการ พัฒนาและแก้ไข ปัญหาของตนเอง | 50 คน | 30,000 | 30,000 | 30,000 | 30,000 | 30,000 | ร้อยละจำนวน ผู้เข้าร่วมโครงการ | -สามารถเสริมสร้าง กระบวนการเรียนรู้ และการมีส่วนร่วม ของประชาชนในการ พัฒนาและแก้ไข ปัญหาของตนเองได้ | สำนักงาน ปลัด |
| 6 | โครงการชุมชน สีขาว | - เพื่อป้องกันการ เกิดปัญหา ยาเสพติด ในชุมชน | 100 คน | 5,000 | 5,000 | 5,000 | 5,000 | 5,000 | ร้อยละจำนวน ผู้เข้าร่วมโครงการ | - สามารถป้องกัน การเกิดปัญหายาเสพติด ในชุมชนได้ | สำนักงาน ปลัด |
| 7 | โครงการสนับสนุน กิจกรรมศูนย์พัฒนา ครอบครัว | - เพื่อส่งเสริม กิจกรรมของศูนย์ พัฒนาครอบครัว | 1 ครั้ง | 20,000 | 20,000 | 20,000 | 20,000 | 20,000 | ร้อยละจำนวน ผู้เข้าร่วมโครงการ | - สามารถส่งเสริม กิจกรรมของศูนย์ พัฒนาครอบครัว | สำนักงาน ปลัด |
| 8 | โครงการอบรม อาสาสมัครดูแล ผู้สูงอายุที่บ้าน (อผส.) | - เพื่อให้ผู้สูงอายุ ได้รับการดูแลอย่าง ทั่วถึง | 50 คน | 50,000 | 50,000 | 50,000 | 50,000 | 50,000 | ร้อยละจำนวน ผู้เข้าร่วมโครงการ | - ผู้สูงอายุได้รับ การดูแลอย่างทั่วถึง | สำนักงาน ปลัด |

รายละเอียดโครงการพัฒนา
แผนพัฒนาท้องถิ่น (พ.ศ. 2561-2565)
องค์การบริหารส่วนตำบลลำภี

แบบ ผ. 02

ก. ยุทธศาสตร์จังหวัดที่ 4 ยกระดับคุณภาพชีวิตที่ดี สร้างสังคมมั่นคงน่าอยู่

ข. ยุทธศาสตร์การพัฒนาขององค์กรปกครองส่วนท้องถิ่นในเขตจังหวัดพังงา ยุทธศาสตร์ที่ 3 พัฒนาคุณภาพชีวิตอย่างทั่วถึงและเป็นธรรม

4. ยุทธศาสตร์ที่ 4 ยุทธศาสตร์การพัฒนาทางด้านสังคมและสวัสดิการ

4.3 แผนงาน สร้างความเข้มแข็งของชุมชน

| ที่ | โครงการ | วัตถุประสงค์ | เป้าหมาย (ผลผลิตของ โครงการ) | งบประมาณและที่ผ่านมา | | | | | ตัวชี้วัด (KPI) | ผลที่คาดว่าจะได้รับ | หน่วยงาน รับผิดชอบ หลัก |
|-----|--|--|------------------------------------|----------------------|------------------|------------------|------------------|------------------|------------------------------------|--|-------------------------------|
| | | | | ปี 2561 (บาท) | ปี 2562 (บาท) | ปี 2563 (บาท) | ปี 2564 (บาท) | ปี 2565 (บาท) | | | |
| 9 | โครงการปรับสภาพแวดล้อมที่อยู่อาศัยสำหรับผู้สูงอายุ | - เพื่อให้ผู้สูงอายุดำรงชีวิตในที่อยู่อาศัยได้สะดวกเหมาะสมปลอดภัยและถูกสุขอนามัย | 2 แห่ง | 100,000 | 100,000 | 100,000 | 100,000 | 100,000 | ร้อยละผู้สูงอายุมีคุณภาพชีวิตที่ดี | - ผู้สูงอายุดำรงชีวิตในที่อยู่อาศัยได้สะดวกเหมาะสมปลอดภัยและถูกสุขอนามัย | สำนักงานปลัด |
| 10 | โครงการจัดซื้อเครื่องออกกำลังกายหมู่ที่ 1-7 | - เพื่อส่งเสริมให้ประชาชนมีการออกกำลังกายมากขึ้น | 7 แห่ง | - | 300,000 | 300,000 | 300,000 | 300,000 | ร้อยละจำนวนผู้ออกกำลังกาย | ประชาชนมีการออกกำลังกายมากขึ้น | สำนักงานปลัด |
| 11 | โครงการอดเปรี้ยวไว้กินหวาน | - เพื่อป้องกันการเกิดปัญหาการมีเพศสัมพันธ์ก่อนวัยอันควรและการตั้งครรภ์ในวัยรุ่น | 100 คน | 50,000 | 50,000 | 50,000 | 50,000 | 50,000 | ร้อยละจำนวนผู้เข้าร่วมโครงการ | - สามารถป้องกันการเกิดปัญหาการมีเพศสัมพันธ์ก่อนวัยอันควรและการตั้งครรภ์ในวัยรุ่น | สำนักงานปลัด |

รายละเอียดโครงการพัฒนา
แผนพัฒนาท้องถิ่น (พ.ศ. 2561-2565)
องค์การบริหารส่วนตำบลลำภี

แบบ ผ. 02

ก. ยุทธศาสตร์จังหวัดที่ 4 ยกระดับคุณภาพชีวิตที่ดี สร้างสังคมมั่นคงน่าอยู่

ข. ยุทธศาสตร์การพัฒนาขององค์การปกครองส่วนท้องถิ่นในเขตจังหวัดพังงา ยุทธศาสตร์ที่ 3 พัฒนาคุณภาพชีวิตอย่างทั่วถึงและเป็นธรรม

4. ยุทธศาสตร์ที่ 4 ยุทธศาสตร์การพัฒนาทางด้านสังคมและสวัสดิการ

4.3 แผนงาน สร้างความเข้มแข็งของชุมชน

| ที่ | โครงการ | วัตถุประสงค์ | เป้าหมาย (ผลผลิตของ โครงการ) | งบประมาณและที่ผ่านมา | | | | | ตัวชี้วัด (KPI) | ผลที่คาดว่าจะได้รับ | หน่วยงาน รับผิดชอบ หลัก |
|-----|---|---|------------------------------------|----------------------|------------------|------------------|------------------|------------------|-----------------------------------|--|-------------------------------|
| | | | | ปี 2561 (บาท) | ปี 2562 (บาท) | ปี 2563 (บาท) | ปี 2564 (บาท) | ปี 2565 (บาท) | | | |
| 12 | โครงการครอบครัว สัมพันธ์ | - เพื่อให้ครอบครัว มีกิจกรรมร่วมกัน ป้องกันการเกิด ปัญหายาเสพติด | 100 คน | 50,000 | 50,000 | 50,000 | 50,000 | 50,000 | ร้อยละจำนวน ผู้เข้าร่วมโครงการ | - ครอบครัวมีความ รักสามัคคีกันและ ป้องกันการเกิด ปัญหายาเสพติดได้ | สำนักงาน ปลัด |
| 13 | โครงการสนับสนุน กิจกรรมของสภาเด็ก และเยาวชนตำบล ลำภี | - เพื่อส่งเสริม กิจกรรมของสภาเด็ก ตำบลลำภี | 50 คน | 50,000 | 50,000 | 50,000 | 50,000 | 50,000 | ร้อยละจำนวน ผู้เข้าร่วมโครงการ | - สามารถส่งเสริม กิจกรรมของสภาเด็ก ตำบลลำภี | สำนักงาน ปลัด |
| 14 | โครงการค่ายเยาวชน ไทยห่างไกลยาเสพติด | - เพื่อให้เยาวชนใน ตำบลลำภีห่างไกล ยาเสพติด | 100 คน | 60,000 | 60,000 | 60,000 | 60,000 | 60,000 | ร้อยละจำนวนผู้ ออกกำลังกาย | ประชาชนมีการออก กำลังมากยิ่งขึ้น | สำนักงาน ปลัด |
| 15 | โครงการเข้าค่าย จริยธรรม | - เพื่อให้เด็กและ เยาวชนได้เรียนรู้ จริยธรรม | 100 คน | 50,000 | 50,000 | 50,000 | 50,000 | 50,000 | ร้อยละจำนวน ผู้เข้าร่วมโครงการ | -เด็กและเยาวชนได้ เรียนรู้จริยธรรม | สำนักงาน ปลัด |

รายละเอียดโครงการพัฒนา
แผนพัฒนาท้องถิ่น (พ.ศ. 2561-2565)
องค์การบริหารส่วนตำบลลำภี

แบบ ผ. 02

ก. ยุทธศาสตร์จังหวัดที่ 4 ยกระดับคุณภาพชีวิตที่ดี สร้างสังคมมั่นคงน่าอยู่

ข. ยุทธศาสตร์การพัฒนาขององค์การปกครองส่วนท้องถิ่นในเขตจังหวัดพังงา ยุทธศาสตร์ที่ 3 พัฒนาคุณภาพชีวิตอย่างทั่วถึงและเป็นธรรม

4. ยุทธศาสตร์ที่ 4 ยุทธศาสตร์การพัฒนาทางด้านสังคมและสวัสดิการ

4.3 แผนงาน สร้างความเข้มแข็งของชุมชน

| ที่ | โครงการ | วัตถุประสงค์ | เป้าหมาย (ผลผลิตของ โครงการ) | งบประมาณและที่ผ่านมา | | | | | ตัวชี้วัด (KPI) | ผลที่คาดว่าจะได้รับ | หน่วยงาน รับผิดชอบ หลัก |
|-----|---|--|------------------------------------|----------------------|------------------|------------------|------------------|------------------|-----------------------------------|---|-------------------------------|
| | | | | ปี 2561 (บาท) | ปี 2562 (บาท) | ปี 2563 (บาท) | ปี 2564 (บาท) | ปี 2565 (บาท) | | | |
| 16 | โครงการพัฒนาสตรี และเสริมสร้างความ เข้มแข็งของ ครอบครัว | -เพื่อพัฒนาสตรี และเสริมสร้างความ เข้มแข็งของ ครอบครัว | 50 คน | 30,000 | 30,000 | 30,000 | 30,000 | 30,000 | ร้อยละจำนวน ผู้เข้าร่วมโครงการ | -สามารถพัฒนา สตรีและเสริมสร้าง ความเข้มแข็งของ ครอบครัวได้ | สำนักงาน ปลัด |
| 17 | โครงการพัฒนา ศักยภาพของ ผู้สูงอายุ | -เพื่อพัฒนาศักยภาพ ด้านต่าง ๆ ของ ผู้สูงอายุ | 100 คน | 200,000 | 200,000 | 200,000 | 200,000 | 200,000 | ร้อยละจำนวน ผู้เข้าร่วมโครงการ | -ผู้สูงอายุได้รับ การพัฒนาศักยภาพ ด้านต่าง ๆ | สำนักงาน ปลัด |
| 18 | โครงการสนับสนุน กิจกรรมของศูนย์ ถ่ายทอด เทคโนโลยีการเกษตร ประจำตำบล | -เพื่อสนับสนุน กิจกรรมของศูนย์ ถ่ายทอด เทคโนโลยีการเกษตร ประจำตำบล | 1 แห่ง | 50,000 | 50,000 | 50,000 | 50,000 | 50,000 | ร้อยละจำนวน ผู้เข้าร่วมโครงการ | -ศูนย์ถ่ายทอด เทคโนโลยีการเกษตร ประจำตำบลได้รับ การสนับสนุนในการ จัดทำกิจกรรมต่าง ๆ | สำนักงาน ปลัด |

รายละเอียดโครงการพัฒนา
แผนพัฒนาท้องถิ่น (พ.ศ. 2561-2565)
องค์การบริหารส่วนตำบลลำภี

แบบ ผ. 02

ก. ยุทธศาสตร์จังหวัดที่ 4 ยกระดับคุณภาพชีวิตที่ดี สร้างสังคมมั่นคงน่าอยู่

ข. ยุทธศาสตร์การพัฒนาขององค์กรปกครองส่วนท้องถิ่นในเขตจังหวัดพังงา ยุทธศาสตร์ที่ 3 พัฒนาคุณภาพชีวิตอย่างทั่วถึงและเป็นธรรม

4. ยุทธศาสตร์ที่ 4 ยุทธศาสตร์การพัฒนาทางด้านสังคมและสวัสดิการ

4.3 แผนงาน สร้างความเข้มแข็งของชุมชน

| ที่ | โครงการ | วัตถุประสงค์ | เป้าหมาย (ผลผลิตของ โครงการ) | งบประมาณและที่ผ่านมา | | | | | ตัวชี้วัด (KPI) | ผลที่คาดว่าจะได้รับ | หน่วยงาน รับผิดชอบ หลัก |
|-----|--|--|------------------------------------|----------------------|------------------|------------------|------------------|------------------|-----------------------------------|---|-------------------------------|
| | | | | ปี 2561 (บาท) | ปี 2562 (บาท) | ปี 2563 (บาท) | ปี 2564 (บาท) | ปี 2565 (บาท) | | | |
| 19 | โครงการป้องกันและ แก้ไขปัญหาความ รุนแรงต่อเด็ก สตรี และบุคคลใน ครอบครัว | -เพื่อป้องกัน การเกิดปัญหาความ รุนแรงต่อเด็ก สตรี และบุคคลใน ครอบครัว | 100 คน | 50,000 | 50,000 | 50,000 | 50,000 | 50,000 | ร้อยละจำนวน ผู้เข้าร่วมโครงการ | -สามารถป้องกัน การเกิดปัญหาความ รุนแรงต่อเด็ก สตรี และบุคคลใน ครอบครัวได้ | สำนักงาน ปลัด |
| 20 | โครงการปรับปรุง ภูมิทัศน์ศูนย์พัฒนา คุณภาพชีวิตและ ส่งเสริมอาชีพผู้สูงอายุ หมู่ที่ 1 | -เพื่อให้ผู้สูงอายุมี สถานที่ในการจัดทำ กิจกรรมต่าง ๆ | 1 แห่ง | - | 500,000 | 500,000 | 500,000 | 500,000 | ร้อยละจำนวน ผู้สูงอายุ | -ผู้สูงอายุมีสถานที่ใน การจัดทำกิจกรรม ต่าง ๆ | สำนักงาน ปลัด |
| 21 | โครงการอบรม หนูน้อยมัคคุเทศน์ | -เพื่อเป็นการฝึก เยาวชนในพื้นที่ให้ เป็นมัคคุเทศก์ สำหรับแนะนำ นักท่องเที่ยว | 50 คน | 50,000 | 50,000 | 50,000 | 50,000 | 50,000 | ร้อยละจำนวน ผู้เข้าร่วมโครงการ | -เยาวชนในพื้นที่มี ความพร้อมในการ เป็นมัคคุเทศน์สำหรับ แนะนำนักท่องเที่ยว | สำนักงาน ปลัด |

รายละเอียดโครงการพัฒนา
แผนพัฒนาท้องถิ่น (พ.ศ. 2561-2565)
องค์การบริหารส่วนตำบลลำภี

แบบ ผ. 02

ก. ยุทธศาสตร์จังหวัดที่ 4 ยกระดับคุณภาพชีวิตที่ดี สร้างสังคมมั่นคงน่าอยู่

ข. ยุทธศาสตร์การพัฒนาขององค์กรปกครองส่วนท้องถิ่นในเขตจังหวัดพังงา ยุทธศาสตร์ที่ 3 พัฒนาคุณภาพชีวิตอย่างทั่วถึงและเป็นธรรม

4. ยุทธศาสตร์ที่ 4 ยุทธศาสตร์การพัฒนาทางด้านสังคมและสวัสดิการ

4.3 แผนงาน สร้างความเข้มแข็งของชุมชน

| ที่ | โครงการ | วัตถุประสงค์ | เป้าหมาย (ผลผลิตของ โครงการ) | งบประมาณและที่ผ่านมา | | | | | ตัวชี้วัด (KPI) | ผลที่คาดว่าจะได้รับ | หน่วยงาน รับผิดชอบ หลัก |
|-----|---|---|------------------------------------|----------------------|------------------|------------------|------------------|------------------|---------------------------------------|--|-------------------------------|
| | | | | ปี 2561 (บาท) | ปี 2562 (บาท) | ปี 2563 (บาท) | ปี 2564 (บาท) | ปี 2565 (บาท) | | | |
| 22 | โครงการโรงเรียน ผู้สูงอายุ อบต.ลำภี | - เพื่อพัฒนา ศักยภาพด้านต่างๆ ของผู้สูงอายุ | ตำบลลำภี | - | 150,000 | 150,000 | 150,000 | 150,000 | ร้อยละจำนวน ผู้เข้าร่วม โครงการ | -ผู้สูงอายุได้รับการ พัฒนาศักยภาพด้าน ต่างๆ | สำนักงาน ปลัด |
| 23 | โครงการจัดงานวัน กองทุนแม่แห่งแผ่นดิน อบต.ลำภี | - เพื่อพัฒนา ศักยภาพและ ร่วมกันแก้ปัญหา ของชุมชน | 1 ครั้ง | - | - | 50,000 | 50,000 | 50,000 | ร้อยละจำนวน ผู้เข้าร่วม โครงการ | -ประชาชนในตำบล ได้รับการพัฒนา ศักยภาพและปัญหา ต่างๆ | สำนักงาน ปลัด |
| 24 | โครงการก่อสร้าง อาคารศูนย์ออกกำลังกาย | -เพื่อให้ประชาชน มีสถานที่ออกกำลังกาย | 1 แห่ง | - | - | 1,000,000 | 1,000,000 | 1,000,000 | ร้อยละจำนวน ผู้ใช้บริการ | -มีสถานที่ออกกำลังกาย | สำนักงาน ปลัด |
| 25 | โครงการก่อสร้าง ปรับปรุงต่อเติมอาคาร เอนกประสงค์ หมู่ที่ 4 | -เพื่อให้มีสถานที่จัด กิจกรรมต่าง ๆ ของ ชุมชน | กว้าง 8.00 เมตร ยาว 20 เมตร | - | - | - | 600,000 | - | ร้อยละจำนวน ผู้ใช้สถานที่ | -มีสถานที่จัดกิจกรรม ต่าง ๆ ของชุมชน | สำนักงาน ปลัด |

รายละเอียดโครงการพัฒนา
แผนพัฒนาท้องถิ่น (พ.ศ. 2561-2565)
องค์การบริหารส่วนตำบลลำภี

แบบ ผ. 02

ก. ยุทธศาสตร์จังหวัดที่ 4 ยกระดับคุณภาพชีวิตที่ดี สร้างสังคมมั่นคงน่าอยู่

ข. ยุทธศาสตร์การพัฒนาขององค์กรปกครองส่วนท้องถิ่นในเขตจังหวัดพังงา ยุทธศาสตร์ที่ 3 พัฒนาคุณภาพชีวิตอย่างทั่วถึงและเป็นธรรม

4. ยุทธศาสตร์ที่ 4 ยุทธศาสตร์การพัฒนาทางด้านสังคมและสวัสดิการ

4.3 แผนงาน สร้างความเข้มแข็งของชุมชน

| ที่ | โครงการ | วัตถุประสงค์ | เป้าหมาย (ผลผลิตของ โครงการ) | งบประมาณและที่ผ่านมา | | | | | ตัวชี้วัด (KPI) | ผลที่คาดว่าจะ ได้รับ | หน่วยงาน รับผิดชอบ หลัก |
|-----|--|---|------------------------------------|----------------------|------------------|------------------|------------------|------------------|---------------------------------|---|-------------------------------|
| | | | | ปี 2561 (บาท) | ปี 2562 (บาท) | ปี 2563 (บาท) | ปี 2564 (บาท) | ปี 2565 (บาท) | | | |
| 26 | โครงการซ่อมแซมอาคาร เอนกประสงค์ หมู่ 1 | -เพื่อให้มีสถานที่ จัดกิจกรรมต่างๆ ของชุมชน | 1 แห่ง | - | - | 50,000 | - | - | ร้อยละ จำนวน ผู้ใช้บริการ | -มีสถานที่จัด กิจกรรมต่างๆ ของชุมชน | สำนักงาน ปลัด |
| 27 | โครงการปรับปรุงภูมิทัศน์ บริเวณศาลเอนกประสงค์ บ้านเก่าเจ้า หมู่ที่ 6 | -เพื่อให้มีสถานที่ จัดกิจกรรมต่างๆ ของชุมชน | 1 แห่ง | - | - | 500,000 | 500,000 | 500,000 | ร้อยละ จำนวน ผู้ใช้บริการ | -มีสถานที่จัด กิจกรรมต่างๆ ของชุมชน | สำนักงาน ปลัด |
| รวม | จำนวน 27 โครงการ | - | - | 2,695,000 | 2,345,000 | 5,945,000 | 6,795,000 | 5,395,000 | - | - | - |

รายละเอียดโครงการพัฒนา
แผนพัฒนาท้องถิ่น (พ.ศ. 2561-2565)
องค์การบริหารส่วนตำบลลำภี

แบบ ผ. 02

ก. ยุทธศาสตร์จังหวัดที่ 4 ยกระดับคุณภาพชีวิตที่ดี สร้างสังคมมั่นคงน่าอยู่

ข. ยุทธศาสตร์การพัฒนาขององค์กรปกครองส่วนท้องถิ่นในเขตจังหวัดพังงา ยุทธศาสตร์ที่ 3 พัฒนาคุณภาพชีวิตอย่างทั่วถึงและเป็นธรรม

4. ยุทธศาสตร์ที่ 4 ยุทธศาสตร์การพัฒนาทางด้านสังคมและสวัสดิการ

4.4 แผนงานสาธารณสุข

| ที่ | โครงการ | วัตถุประสงค์ | เป้าหมาย (ผลผลิตของ โครงการ) | งบประมาณและที่ผ่านมา | | | | | ตัวชี้วัด (KPI) | ผลที่คาดว่าจะได้รับ | หน่วยงาน รับผิดชอบ หลัก |
|-----|---|--|------------------------------------|----------------------|------------------|------------------|------------------|------------------|---|---|-------------------------------|
| | | | | ปี 2561 (บาท) | ปี 2562 (บาท) | ปี 2563 (บาท) | ปี 2564 (บาท) | ปี 2565 (บาท) | | | |
| 1 | โครงการป้องกัน และแก้ไขปัญหา ยาเสพติด | -เพื่อป้องกันและ แก้ไขปัญหายาเสพติด ในพื้นที่ บำบัด/ ฟื้นฟู ผู้เสพยา/ผู้ติด ยาเสพติด และ ส่งเสริมการฝึกอบรม อาชีพให้แก่ผู้ผ่าน การบำบัด | 10 คน | 40,000 | 40,000 | 40,000 | 40,000 | 40,000 | ร้อยละจำนวน ผู้เข้าร่วมโครงการ | -สามารถป้องกันและ แก้ไขปัญหายาเสพติด ในพื้นที่ บำบัด/ ฟื้นฟู ผู้เสพยา/ผู้ติด ยาเสพติด และ ส่งเสริมการฝึกอบรม อาชีพให้แก่ผู้ผ่าน การบำบัด | สำนักงาน ปลัด |
| 2 | โครงการป้องกัน และควบคุมโรค ไข้เลือดออก | - เพื่อป้องกันการ เกิดโรคไข้เลือดออก ในชุมชน | หมู่ 1 - 7 | 100,000 | 100,000 | 100,000 | 100,000 | 100,000 | ร้อยละการเกิด โรคไข้เลือดออก ลดลง | - สามารถสามารถ ลดอัตราการเกิดโรค ไข้เลือดออกในชุมชน | สำนักงาน ปลัด |
| 3 | โครงการสนับสนุน กิจกรรมของศูนย์ ศสมช. หมู่ที่ 7 | - เพื่อให้ประชาชน ได้รับบริการด้าน สาธารณสุขอย่าง ทั่วถึง | 1 แห่ง | 45,000 | - | - | - | - | ร้อยละจำนวน ผู้เข้าร่วมโครงการ | - ประชาชน ได้รับบริการด้าน สาธารณสุขอย่าง ทั่วถึง | สำนักงาน ปลัด |

รายละเอียดโครงการพัฒนา
แผนพัฒนาท้องถิ่น (พ.ศ. 2561-2565)
องค์การบริหารส่วนตำบลลำภี

แบบ ผ. 02

ก. ยุทธศาสตร์จังหวัดที่ 4 ยกระดับคุณภาพชีวิตที่ดี สร้างสังคมมั่นคงน่าอยู่

ข. ยุทธศาสตร์การพัฒนาขององค์กรปกครองส่วนท้องถิ่นในเขตจังหวัดพังงา ยุทธศาสตร์ที่ 3 พัฒนาคุณภาพชีวิตอย่างทั่วถึงและเป็นธรรม

4. ยุทธศาสตร์ที่ 4 ยุทธศาสตร์การพัฒนาทางด้านสังคมและสวัสดิการ

4.4 แผนงานสาธารณสุข

| ที่ | โครงการ | วัตถุประสงค์ | เป้าหมาย (ผลผลิตของ โครงการ) | งบประมาณและที่ผ่านมา | | | | | ตัวชี้วัด (KPI) | ผลที่คาดว่าจะได้รับ | หน่วยงาน รับผิดชอบ หลัก |
|-----|---|--|------------------------------------|----------------------|------------------|------------------|------------------|------------------|--|---|-------------------------------|
| | | | | ปี 2561 (บาท) | ปี 2562 (บาท) | ปี 2563 (บาท) | ปี 2564 (บาท) | ปี 2565 (บาท) | | | |
| 4 | โครงการสัตว์ปลอดโรค คนปลอดภัยจากโรค พิษสุนัขบ้า | - เพื่อป้องกันและ ควบคุมการเกิด โรคพิษสุนัขบ้า | 1,200 ตัว | 50,000 | 50,000 | 50,000 | 50,000 | 50,000 | ร้อยละจำนวน สัตว์ที่ได้รับการ ฉีดวัคซีนป้องกัน โรคพิษสุนัขบ้า | - สามารถป้องกันและ ควบคุมการเกิดโรคพิษ สุนัขบ้า | สำนักงาน ปลัด |
| 5 | โครงการสำรวจข้อมูล จำนวนสัตว์และขึ้น ทะเบียนสัตว์ตาม โครงการสัตว์ปลอดโรค คนปลอดภัยจากโรค พิษสุนัขบ้า | -เพื่อสำรวจข้อมูล และขึ้นทะเบียน จำนวนสุนัขและแมว ในเขตองค์กร ปกครองส่วนท้องถิ่น | 2 ครั้ง/ปี | 6,000 | 6,000 | 6,000 | 6,000 | 6,000 | ร้อยละจำนวน สุนัขและแมวที่ ได้รับการสำรวจ และขึ้นทะเบียน | -สามารถสำรวจข้อมูล และขึ้นทะเบียน จำนวนสุนัขและแมวใน เขตองค์กรปกครอง ส่วนท้องถิ่น | สำนักงาน ปลัด |
| 6 | โครงการพระราชดำริ ด้านสาธารณสุข | - เพื่อสนับสนุนการ ดำเนินงานตาม แนวทางโครงการ พระราชดำริด้าน สาธารณสุข | 7 หมู่บ้าน | 140,000 | 140,000 | 140,000 | 140,000 | 140,000 | - ร้อยละของการ อุดหนุน | - สามารถสนับสนุน การดำเนินงานตาม แนวทางโครงการ พระราชดำริด้าน สาธารณสุข | สำนักงาน ปลัด |

รายละเอียดโครงการพัฒนา
แผนพัฒนาท้องถิ่น (พ.ศ. 2561-2565)
องค์การบริหารส่วนตำบลลำภี

แบบ ผ. 02

ก. ยุทธศาสตร์จังหวัดที่ 4 ยกระดับคุณภาพชีวิตที่ดี สร้างสังคมมั่นคงน่าอยู่

ข. ยุทธศาสตร์การพัฒนาขององค์กรปกครองส่วนท้องถิ่นในเขตจังหวัดพังงา ยุทธศาสตร์ที่ 3 พัฒนาคุณภาพชีวิตอย่างทั่วถึงและเป็นธรรม

4. ยุทธศาสตร์ที่ 4 ยุทธศาสตร์การพัฒนาทางด้านสังคมและสวัสดิการ

4.4 แผนงานสาธารณสุข

| ที่ | โครงการ | วัตถุประสงค์ | เป้าหมาย (ผลผลิตของ โครงการ) | งบประมาณและที่ผ่านมา | | | | | ตัวชี้วัด (KPI) | ผลที่คาดว่าจะ ได้รับ | หน่วยงาน รับผิดชอบ หลัก |
|-----|--|--|------------------------------------|----------------------|------------------|------------------|------------------|------------------|---|---|-------------------------------|
| | | | | ปี 2561 (บาท) | ปี 2562 (บาท) | ปี 2563 (บาท) | ปี 2564 (บาท) | ปี 2565 (บาท) | | | |
| 7 | เงินอุดหนุนสำหรับ บริการด้าน สาธารณสุข (อสม.) | - เพื่อสนับสนุน กิจกรรมสำหรับ การบริการด้าน สาธารณสุข | 7 หมู่บ้าน | 52,500 | 52,500 | 52,500 | 52,500 | 52,500 | อุดหนุน กิจกรรมสำหรับ บริการด้าน สาธารณสุข (อสม.) 7 หมู่บ้าน | -ชมรม อสม. ได้รับการ สนับสนุน งบประมาณ สำหรับกิจกรรม ด้านสาธารณสุข | สำนักงาน ปลัด |
| รวม | จำนวน 7 โครงการ | - | - | 433,500 | 388,500 | 388,500 | 388,500 | 388,500 | - | - | - |

รายละเอียดโครงการพัฒนา
แผนพัฒนาท้องถิ่น (พ.ศ. 2561-2565)
องค์การบริหารส่วนตำบลลำภี

แบบ ผ. 02

ก.ยุทธศาสตร์จังหวัดที่ 4 คนพึ่งงามีคุณภาพชีวิตที่ดี สังคมน่าอยู่

ข.ยุทธศาสตร์การพัฒนาขององค์กรปกครองส่วนท้องถิ่นในเขตจังหวัดพังงา ยุทธศาสตร์ที่ 3 พัฒนาคุณภาพชีวิตอย่างทั่วถึงและเป็นธรรม

4. ยุทธศาสตร์ที่ 4 ยุทธศาสตร์การพัฒนาทางด้านสังคมและสวัสดิการ

4.5 แผนงานงบกลาง

| ที่ | โครงการ | วัตถุประสงค์ | เป้าหมาย (ผลผลิตของ โครงการ) | งบประมาณและที่ผ่านมา | | | | | ตัวชี้วัด (KPI) | ผลที่คาดว่าจะ ได้รับ | หน่วยงาน รับผิดชอบ หลัก |
|-----|--|---|------------------------------------|----------------------|------------------|------------------|------------------|------------------|--|---------------------------------------|-------------------------------|
| | | | | ปี 2561 (บาท) | ปี 2562 (บาท) | ปี 2563 (บาท) | ปี 2564 (บาท) | ปี 2565 (บาท) | | | |
| 1 | เงินอุดหนุนค่าใช้จ่าย สำหรับสนับสนุนการ สร้างหลักประกัน รายได้ให้แก่ผู้สูงอายุ (เบี้ยยังชีพผู้สูงอายุ) | -เพื่อจ่ายเป็นค่าเบี้ย ยังชีพให้กับ ผู้สูงอายุ ตามบัญชี ของ อบต.ลำภี | 1,000 คน | 6,000,000 | 6,500,000 | 7,000,000 | 7,500,000 | 8,000,000 | ร้อยละ ผู้สูงอายุที่ ได้รับเบี้ย ยังชีพ | -ผู้สูงอายุได้รับ เบี้ยยังชีพ | สำนักงาน ปลัด |
| 2 | เงินอุดหนุนค่าใช้จ่าย สำหรับสนับสนุน สวัสดิการทางสังคม ให้แก่ผู้พิการหรือ ทุพพลภาพ (เบี้ยยังชีพ ผู้พิการ) | -เพื่อจ่ายเป็นค่าเบี้ย ยังชีพผู้พิการ ตามบัญชีของ อบต.ลำภี | 200 คน | 1,100,000 | 1,200,000 | 1,500,000 | 1,700,000 | 2,000,000 | ร้อยละผู้ พิการที่ได้รับ เบี้ยยังชีพ | -ผู้พิการได้รับ เบี้ยยังชีพ | สำนักงาน ปลัด |
| 3 | เงินอุดหนุนสำหรับ สนับสนุนการ สงเคราะห์เบี้ยยังชีพ ผู้ป่วยเอดส์ | -เพื่อจ่ายเป็นค่าเบี้ย ยังชีพผู้ป่วยเอดส์ ตามบัญชีของ อบต. ลำภี | 2 คน | 30,000 | 30,000 | 30,000 | 30,000 | 30,000 | ร้อยละ ผู้ป่วยเอดส์ ที่ได้รับเบี้ย ยังชีพ | ผู้ป่วยเอดส์ ได้รับเบี้ยยัง ชีพ | สำนักงาน ปลัด |

รายละเอียดโครงการพัฒนา
แผนพัฒนาท้องถิ่น (พ.ศ. 2561-2565)
องค์การบริหารส่วนตำบลลำภี

แบบ ผ. 02

ก.ยุทธศาสตร์จังหวัดที่ 4 คนพั่งงามีคุณภาพชีวิตที่ดี สังคมน่าอยู่

ข.ยุทธศาสตร์การพัฒนาขององค์การปกครองส่วนท้องถิ่นในเขตจังหวัดพั่งงา ยุทธศาสตร์ที่ 3 พัฒนาคุณภาพชีวิตอย่างทั่วถึงและเป็นธรรม

4. ยุทธศาสตร์ที่ 4 ยุทธศาสตร์การพัฒนาทางด้านสังคมและสวัสดิการ

4.5 แผนงานงบกกลาง

| ที่ | โครงการ | วัตถุประสงค์ | เป้าหมาย (ผลผลิตของ โครงการ) | งบประมาณและที่ผ่านมา | | | | | ตัวชี้วัด (KPI) | ผลที่คาดว่าจะ ได้รับ | หน่วยงาน รับผิดชอบ หลัก |
|-----|--|--|------------------------------------|----------------------|------------------|------------------|------------------|------------------|----------------------------------|---|-------------------------------|
| | | | | ปี 2561 (บาท) | ปี 2562 (บาท) | ปี 2563 (บาท) | ปี 2564 (บาท) | ปี 2565 (บาท) | | | |
| 4 | เงินอุดหนุนกองทุน หลักประกันสุขภาพ องค์การบริหารส่วน ตำบลลำภี | -เพื่อสนับสนุนการ ดำเนินกิจกรรมของ กองทุนหลักประกัน สุขภาพ อบต.ลำภี | 1 กองทุน | 120,000 | 120,000 | 120,000 | 120,000 | 120,000 | ร้อยละ งบประมาณ ที่อุดหนุน | กองทุน หลักประกัน สุขภาพ อบต. ลำภี มี งบประมาณใน การดำเนินกิจ กิจกรรม | สำนักงาน ปลัด |
| รวม | จำนวน 4 โครงการ | - | - | 7,250,000 | 7,850,000 | 8,650,000 | 9,350,000 | 10,150,000 | - | - | - |

รายละเอียดโครงการพัฒนา
แผนพัฒนาท้องถิ่น (พ.ศ. 2561-2565)
องค์การบริหารส่วนตำบลลำภี

แบบ ผ. 02

ก.ยุทธศาสตร์จังหวัดที่ 3 สร้างเสริมระบบการจัดการทรัพยากรธรรมชาติและสิ่งแวดล้อมอย่างมีประสิทธิภาพและสมดุล

ข.ยุทธศาสตร์การพัฒนาขององค์กรปกครองส่วนท้องถิ่นในเขตจังหวัดพังงา ยุทธศาสตร์ที่ 1 พัฒนาการท่องเที่ยวเชิงนิเวศน์และเชิงประวัติศาสตร์

5. ยุทธศาสตร์ที่ 5 ยุทธศาสตร์การพัฒนาทางด้านทรัพยากรธรรมชาติและสิ่งแวดล้อม

5.1 แผนงาน การเกษตร

| ที่ | โครงการ | วัตถุประสงค์ | เป้าหมาย (ผลผลิตของ โครงการ) | งบประมาณและที่ผ่านมา | | | | | ตัวชี้วัด (KPI) | ผลที่คาดว่าจะได้รับ | หน่วยงาน รับผิดชอบ หลัก |
|-----|---|--|------------------------------------|----------------------|------------------|------------------|------------------|------------------|--|---|-------------------------------|
| | | | | ปี 2561 (บาท) | ปี 2562 (บาท) | ปี 2563 (บาท) | ปี 2564 (บาท) | ปี 2565 (บาท) | | | |
| 1 | โครงการลำภีสวย ด้วยมือเรา | - เพื่อให้ประชาชน มีส่วนร่วมในการ อนุรักษ์ ทรัพยากรธรรมชาติ และสิ่งแวดล้อม | 100 คน | 20,000 | 20,000 | 20,000 | 20,000 | 20,000 | ร้อยละจำนวน ผู้เข้าร่วมโครงการ | - สามารถอนุรักษ์ ทรัพยากรธรรมชาติ และสิ่งแวดล้อมได้ | สำนักงาน ปลัด |
| 2 | โครงการปรับปรุง ภูมิทัศน์ป่าชุมชน เฉลิมพระเกียรติ | - เพื่ออนุรักษ์ ทรัพยากรธรรมชาติ และสิ่งแวดล้อม | 2 แห่ง | 50,000 | - | - | 50,000 | - | ปรับปรุงภูมิทัศน์ ป่าชุมชนเฉลิม พระเกียรติ 1 แห่ง | -สามารถอนุรักษ์ ทรัพยากรธรรมชาติ และสิ่งแวดล้อมได้ | สำนักงาน ปลัด |
| 3 | โครงการธนาคารต้นไม้ | - เพื่อให้ประชาชน มีส่วนร่วมในการ ดูแลทรัพยากรป่า ไม้ | 1 กลุ่ม | 20,000 | - | 20,000 | 20,000 | 20,000 | ร้อยละจำนวน ผู้เข้าร่วมโครงการ | -ประชาชนมีส่วนร่วม ในการดูแลทรัพยากร ป่าไม้ | สำนักงาน ปลัด |
| 4 | โครงการปลูกป่าชุมชน | - เพื่อเพิ่มพื้นที่ป่า ตามแนว พระราชดำริ | 2 แห่ง | 30,000 | 30,000 | 30,000 | 30,000 | 30,000 | ร้อยละจำนวน ผู้เข้าร่วมโครงการ | -สามารถเพิ่มพื้นที่ป่า ได้ | สำนักงาน ปลัด |

แผนพัฒนาท้องถิ่น (พ.ศ. 2561-2565)

องค์การบริหารส่วนตำบลลำภี

ก.ยุทธศาสตร์จังหวัดที่ 3 สร้างเสริมระบบการจัดการทรัพยากรธรรมชาติและสิ่งแวดล้อมอย่างมีประสิทธิภาพและสมดุล

ข.ยุทธศาสตร์การพัฒนาขององค์กรปกครองส่วนท้องถิ่นในเขตจังหวัดพังงา ยุทธศาสตร์ที่ 1 พัฒนาการท่องเที่ยวเชิงนิเวศน์และเชิงประวัติศาสตร์

5. ยุทธศาสตร์ที่ 5 ยุทธศาสตร์การพัฒนาทางด้านทรัพยากรธรรมชาติและสิ่งแวดล้อม

5.2 แผนงาน การเกษตร

| ที่ | โครงการ | วัตถุประสงค์ | เป้าหมาย (ผลผลิตของ โครงการ) | งบประมาณและที่ผ่านมา | | | | | ตัวชี้วัด (KPI) | ผลที่คาดว่าจะได้รับ | หน่วยงาน รับผิดชอบ หลัก |
|-----|---|--|------------------------------------|----------------------|------------------|------------------|------------------|------------------|---|--|-------------------------------|
| | | | | ปี 2561 (บาท) | ปี 2562 (บาท) | ปี 2563 (บาท) | ปี 2564 (บาท) | ปี 2565 (บาท) | | | |
| 5 | โครงการปรับปรุงภูมิทัศน์แหล่งน้ำสาธารณะประโยชน์บ้านฝั่ง 5 | - เพื่อให้มีสถานที่พักผ่อนหย่อนใจและมีภูมิทัศน์ที่สวยงาม | 1 แห่ง | - | 500,000 | 500,000 | 500,000 | 500,000 | ปรับปรุงภูมิทัศน์แหล่งน้ำสาธารณะประโยชน์ 1 แห่ง | -มีสถานที่พักผ่อนหย่อนใจและมีภูมิทัศน์ที่สวยงาม | สำนักงานปลัด |
| 6 | โครงการฝึกอบรมอาสาสมัครป้องกันไฟป่า | -เพื่อให้ประชาชนมีจิตสำนึกและร่วมกันป้องกันรักษาป่า | 50 คน | 30,000 | - | - | - | - | ร้อยละจำนวนผู้เข้าร่วมโครงการ | - ประชาชนมีจิตสำนึกและร่วมกันป้องกันรักษาป่า | สำนักงานปลัด |
| 7 | โครงการชาวลำภีรักป่า รักสิ่งแวดล้อม | - เพื่อให้ประชาชนมีจิตสำนึกในการดูแลรักษาป่าและสิ่งแวดล้อม | 100 คน | - | 20,000 | 20,000 | 20,000 | 20,000 | ร้อยละจำนวนผู้เข้าร่วมโครงการ | - ประชาชนมีจิตสำนึกในการดูแลรักษาป่าและสิ่งแวดล้อม | สำนักงานปลัด |

รายละเอียดโครงการพัฒนา
แผนพัฒนาท้องถิ่น (พ.ศ. 2561-2565)
องค์การบริหารส่วนตำบลลำภี

แบบ ผ. 02

ก.ยุทธศาสตร์จังหวัดที่ 3 สร้างเสริมระบบการจัดการทรัพยากรธรรมชาติและสิ่งแวดล้อมอย่างมีประสิทธิภาพและสมดุล

ข.ยุทธศาสตร์การพัฒนาขององค์กรปกครองส่วนท้องถิ่นในเขตจังหวัดพังงา ยุทธศาสตร์ที่ 1 พัฒนาการท่องเที่ยวเชิงนิเวศน์และเชิงประวัติศาสตร์

5. ยุทธศาสตร์ที่ 5 ยุทธศาสตร์การพัฒนาทางด้านทรัพยากรธรรมชาติและสิ่งแวดล้อม

5.2 แผนงาน การเกษตร

| ที่ | โครงการ | วัตถุประสงค์ | เป้าหมาย (ผลผลิตของ โครงการ) | งบประมาณและที่ผ่านมา | | | | | ตัวชี้วัด (KPI) | ผลที่คาดว่าจะ ได้รับ | หน่วยงาน รับผิดชอบ หลัก |
|-----|---|--|------------------------------------|----------------------|------------------|------------------|------------------|------------------|-----------------------------------|--|-------------------------------|
| | | | | ปี 2561 (บาท) | ปี 2562 (บาท) | ปี 2563 (บาท) | ปี 2564 (บาท) | ปี 2565 (บาท) | | | |
| 8 | โครงการรณรงค์รักษา เขตป่า ต้นน้ำ ลำธาร | - เพื่อให้ประชาชน มีจิตสำนึกในการ รักษาป่าซึ่งเป็น แหล่งกำเนิดของต้น น้ำ ลำธาร | 100 คน | - | 30,000 | 30,000 | 30,000 | 30,000 | ร้อยละจำนวน ผู้เข้าร่วมโครงการ | - ประชาชนมี น้ำในการ อุปโภค บริโภค | สำนักงาน ปลัด |
| รวม | จำนวน 8 โครงการ | - | - | 150,000 | 600,000 | 620,000 | 670,000 | 620,000 | - | - | - |

รายละเอียดโครงการพัฒนา
แผนพัฒนาท้องถิ่น (พ.ศ. 2561-2565)
สำหรับองค์กรปกครองส่วนท้องถิ่นดำเนินการ
องค์การบริหารส่วนตำบลลำภี

แบบ ผ. 02

ก.ยุทธศาสตร์จังหวัดที่ 3 สร้างเสริมระบบการจัดการทรัพยากรธรรมชาติและสิ่งแวดล้อมอย่างมีประสิทธิภาพและสมดุล

ข.ยุทธศาสตร์การพัฒนาขององค์กรปกครองส่วนท้องถิ่นในเขตจังหวัดพังงา ยุทธศาสตร์ที่ 1 พัฒนคุณภาพชีวิตอย่างทั่วถึงและเป็นธรรม

5. ยุทธศาสตร์ที่ 5 ยุทธศาสตร์การพัฒนาทางด้านทรัพยากรธรรมชาติและสิ่งแวดล้อม

5.3 แผนงานเคหะและชุมชน

| ที่ | โครงการ | วัตถุประสงค์ | เป้าหมาย (ผลผลิตของ โครงการ) | งบประมาณและที่ผ่านมา | | | | | ตัวชี้วัด (KPI) | ผลที่คาดว่าจะได้รับ | หน่วยงาน รับผิดชอบ หลัก |
|-----|--------------------------------------|--|------------------------------------|----------------------|------------------|------------------|------------------|------------------|--|---|-------------------------------|
| | | | | ปี 2561 (บาท) | ปี 2562 (บาท) | ปี 2563 (บาท) | ปี 2564 (บาท) | ปี 2565 (บาท) | | | |
| 1 | โครงการจัดตั้งธนาคาร ขยะ | - เพื่อเป็นการลด ปัญหาขยะใน ท้องถิ่นและเป็น การเพิ่มรายได้ ให้กับประชาชน | 5 กลุ่ม | 500,000 | 500,000 | 500,000 | 500,000 | 500,000 | ร้อยละจำนวน ผู้เข้าร่วมโครงการ | - สามารถลดปัญหา ขยะในท้องถิ่นและ ประชาชนมีรายได้ เพิ่มขึ้น | สำนักงาน ปลัด |
| 2 | โครงการจัดวางระบบ การกำจัดขยะ | - เพื่อให้มีระบบ การกำจัดขยะที่ดี มีประสิทธิภาพ | ตำบลลำภี | - | 100,000 | - | - | 100,000 | มีระบบการกำจัด ขยะที่ดี มี ประสิทธิภาพ 1 แห่ง | - พื้นที่ตำบลลำภีมี ระบบการกำจัดขยะ ที่ดีมีประสิทธิภาพ | สำนักงาน ปลัด |
| 3 | โครงการก่อสร้าง เตาเผาขยะขนาดเล็ก | - เพื่อให้มีสถานที่ กำจัดขยะในตำบล | 2 แห่ง | - | 200,000 | - | 200,000 | 200,000 | ก่อสร้างเตาเผา ขยะขนาดเล็ก 1 แห่ง | - มีสถานที่กำจัด ขยะในตำบล | สำนักงาน ปลัด |
| 4 | โครงการจัดหาที่ทิ้ง ขยะ | - เพื่อให้มีสถานที่ กำจัดขยะในตำบล | 1 แห่ง | - | - | 2,000,000 | 2,000,000 | 2,000,000 | มีสถานที่กำจัด ขยะในตำบล 1 แห่ง | - มีสถานที่กำจัด ขยะในตำบล | สำนักงาน ปลัด |

รายละเอียดโครงการพัฒนา
แผนพัฒนาท้องถิ่น (พ.ศ. 2561-2565)
สำหรับองค์กรปกครองส่วนท้องถิ่นดำเนินการ
องค์การบริหารส่วนตำบลลำภี

แบบ ผ. 02

ก.ยุทธศาสตร์จังหวัดที่ 3 สร้างเสริมระบบการจัดการทรัพยากรธรรมชาติและสิ่งแวดล้อมอย่างมีประสิทธิภาพและสมดุล

ข.ยุทธศาสตร์การพัฒนาขององค์กรปกครองส่วนท้องถิ่นในเขตจังหวัดพังงา ยุทธศาสตร์ที่ 1 พัฒนคุณภาพชีวิตอย่างทั่วถึงและเป็นธรรม

5. ยุทธศาสตร์ที่ 5 ยุทธศาสตร์การพัฒนาทางด้านทรัพยากรธรรมชาติและสิ่งแวดล้อม

5.3 แผนงานเคหะและชุมชน

| ที่ | โครงการ | วัตถุประสงค์ | เป้าหมาย (ผลผลิตของ โครงการ) | งบประมาณและที่ผ่านมา | | | | | ตัวชี้วัด (KPI) | ผลที่คาดว่าจะ ได้รับ | หน่วยงาน รับผิดชอบ หลัก |
|-----|--------------------------------|---|------------------------------------|----------------------|------------------|------------------|------------------|------------------|---|---|-------------------------------|
| | | | | ปี 2561 (บาท) | ปี 2562 (บาท) | ปี 2563 (บาท) | ปี 2564 (บาท) | ปี 2565 (บาท) | | | |
| 5 | โครงการการจัดการ ขยะในชุมชน | - เพื่อให้มีระบบ การจัดการขยะใน ชุมชนอย่างมี ประสิทธิภาพ | ตำบลลำภี | - | 300,000 | 300,000 | 300,000 | 300,000 | มีการจัดการ ขยะในชุมชน อย่างมี ประสิทธิภาพ ในตำบลลำภี | - พื้นที่ตำบล ลำภีมีการ จัดการขยะที่ดีมี ประสิทธิภาพ | สำนักงาน ปลัด |
| รวม | จำนวน 5 โครงการ | - | - | 500,000 | 1,100,000 | 2,800,000 | 3,000,000 | 3,100,000 | - | - | - |

รายละเอียดโครงการพัฒนา
แผนพัฒนาท้องถิ่น (พ.ศ. 2561-2565)
สำหรับองค์กรปกครองส่วนท้องถิ่นดำเนินการ
องค์การบริหารส่วนตำบลลำภี

แบบ ผ. 02

ก. ยุทธศาสตร์จังหวัดที่ 4 ยกระดับคุณภาพชีวิตที่ดี สร้างสังคมมั่นคงน่าอยู่

ข. ยุทธศาสตร์การพัฒนาขององค์กรปกครองส่วนท้องถิ่นในเขตจังหวัดพังงา ยุทธศาสตร์ที่ 3 พัฒนาคุณภาพชีวิตอย่างทั่วถึงและเป็นธรรม

6. ยุทธศาสตร์ที่ 6 ยุทธศาสตร์ทางด้านการเมือง การบริหาร

6.1 แผนงาน บริหารทั่วไป

| ที่ | โครงการ | วัตถุประสงค์ | เป้าหมาย (ผลผลิตของ โครงการ) | งบประมาณและที่ผ่านมา | | | | | ตัวชี้วัด (KPI) | ผลที่คาดว่าจะได้รับ | หน่วยงาน รับผิดชอบ หลัก |
|-----|--|---|------------------------------------|----------------------|------------------|------------------|------------------|------------------|-----------------------------------|---|-------------------------------|
| | | | | ปี 2561 (บาท) | ปี 2562 (บาท) | ปี 2563 (บาท) | ปี 2564 (บาท) | ปี 2565 (บาท) | | | |
| 1 | โครงการจัดประชุมเวที ประชาคมเพื่อบูรณา การการจัดทำ แผนพัฒนาท้องถิ่น | - เพื่อส่งเสริม กระบวนการ และ การมีส่วนร่วมใน การจัดทำ แผนพัฒนาท้องถิ่น | 1 ครั้ง/ปี | 5,000 | 5,000 | 5,000 | 5,000 | 5,000 | ร้อยละจำนวน ผู้เข้าร่วมโครงการ | - สามารถส่งเสริม กระบวนการ และ การมีส่วนร่วมในการ จัดทำแผนพัฒนา ท้องถิ่น | สำนักงาน ปลัด |
| 2 | โครงการจัดทำ เว็บไซต์ ของ อบต.ลำภี | - เพื่อให้ประชาชน ได้รับรู้ข่าวสารของ ทางราชการ | 1 ครั้ง/ปี | 35,000 | 35,000 | 35,000 | 35,000 | 35,000 | ร้อยละประชาชน ได้รับรู้ข่าวสาร | - ประชาชนได้รับรู้ ข่าวสารของทาง ราชการ | สำนักงาน ปลัด |
| 3 | โครงการอบรมสัมมนา เพื่อเพิ่มประสิทธิภาพ ในการปฏิบัติงานของ บุคลากร อบต.ลำภี | - เพื่อให้บุคลากร ของ อบต.ลำภี มีความรู้ ความสามารถ ในการปฏิบัติงาน เพิ่มมากขึ้น | 40 คน | 200,000 | 200,000 | 200,000 | 200,000 | 200,000 | ร้อยละจำนวน ผู้เข้าร่วมโครงการ | - บุคลากรของ อบต. ลำภี มีความรู้ ความสามารถ ในการ ปฏิบัติงานเพิ่มมาก ขึ้น | สำนักงาน ปลัด |

รายละเอียดโครงการพัฒนา
แผนพัฒนาท้องถิ่น (พ.ศ. 2561-2565)
สำหรับองค์กรปกครองส่วนท้องถิ่นดำเนินการ
องค์การบริหารส่วนตำบลลำภี

แบบ ผ. 02

ก. ยุทธศาสตร์จังหวัดที่ 4 ยกระดับคุณภาพชีวิตที่ดี สร้างสังคมมั่นคงน่าอยู่

ข. ยุทธศาสตร์การพัฒนาขององค์กรปกครองส่วนท้องถิ่นในเขตจังหวัดพังงา ยุทธศาสตร์ที่ 3 พัฒนาคุณภาพชีวิตอย่างทั่วถึงและเป็นธรรม

6. ยุทธศาสตร์ที่ 6 ยุทธศาสตร์ทางด้านการเมือง การบริหาร

6.1 แผนงาน บริหารทั่วไป

| ที่ | โครงการ | วัตถุประสงค์ | เป้าหมาย (ผลผลิตของ โครงการ) | งบประมาณและที่ผ่านมา | | | | | ตัวชี้วัด (KPI) | ผลที่คาดว่าจะได้รับ | หน่วยงาน รับผิดชอบ หลัก |
|-----|--|--|------------------------------------|----------------------|------------------|------------------|------------------|------------------|--|--|-------------------------------|
| | | | | ปี 2561 (บาท) | ปี 2562 (บาท) | ปี 2563 (บาท) | ปี 2564 (บาท) | ปี 2565 (บาท) | | | |
| 4 | โครงการปรับปรุงและ ต่อเติมอาคาร ที่ทำการ อบต.ลำภี | -เพื่อให้มีสถานที่ สำหรับรองรับการ กาปฏิบัติงานและ การให้บริการ ประชาชน | 1 แห่ง | 500,000 | 500,000 | 500,000 | 500,000 | 500,000 | ปรับปรุงและต่อ เติมที่ทำการ อบต.ลำภี 1 แห่ง | -มีสถานที่สำหรับ รองรับการปฏิบัติงาน และการให้บริการ ประชาชน | สำนักงาน ปลัด |
| 5 | โครงการปรับปรุง โรงจอดรถองค์การ บริหารส่วนตำบลลำภี | -เพื่อความ ปลอดภัยในของ สถานที่ราชการ | 1 แห่ง | 300,000 | 300,000 | 300,000 | 300,000 | 300,000 | -ปรับปรุงโรง จอดรถ 1 แห่ง | -โรงจอดรถมีสภาพ เหมาะสมแก่การใช้ งาน | สำนักงาน ปลัด |
| 6 | โครงการอบรมสัมมนา มาตรฐานคุณธรรม จริยธรรม | - เพื่อให้บุคลากร ของ อบต.ลำภี มี ความรู้ ความ เข้าใจ เรื่อง มาตรฐานคุณธรรม และจริยธรรม | 40 คน | 40,000 | 40,000 | 40,000 | 40,000 | 40,000 | ร้อยละจำนวน ผู้เข้าร่วมโครงการ | - บุคลากรของ อบต.ลำภี มีความรู้ ความเข้าใจ เรื่อง มาตรฐานคุณธรรม และจริยธรรม | สำนักงาน ปลัด |

รายละเอียดโครงการพัฒนา
แผนพัฒนาท้องถิ่น (พ.ศ. 2561-2565)
สำหรับองค์กรปกครองส่วนท้องถิ่นดำเนินการ
องค์การบริหารส่วนตำบลลำภี

แบบ ผ. 02

ก. ยุทธศาสตร์จังหวัดที่ 4 ยกระดับคุณภาพชีวิตที่ดี สร้างสังคมมั่นคงน่าอยู่

ข. ยุทธศาสตร์การพัฒนาขององค์กรปกครองส่วนท้องถิ่นในเขตจังหวัดพังงา ยุทธศาสตร์ที่ 3 พัฒนาคุณภาพชีวิตอย่างทั่วถึงและเป็นธรรม

6. ยุทธศาสตร์ที่ 6 ยุทธศาสตร์ทางด้านการเมือง การบริหาร

6.1 แผนงาน บริหารทั่วไป

| ที่ | โครงการ | วัตถุประสงค์ | เป้าหมาย (ผลผลิตของ โครงการ) | งบประมาณและที่ผ่านมา | | | | | ตัวชี้วัด (KPI) | ผลที่คาดว่าจะได้รับ | หน่วยงาน รับผิดชอบ หลัก |
|-----|---|--|------------------------------------|----------------------|------------------|------------------|------------------|------------------|---|---|-------------------------------|
| | | | | ปี 2561 (บาท) | ปี 2562 (บาท) | ปี 2563 (บาท) | ปี 2564 (บาท) | ปี 2565 (บาท) | | | |
| 7 | โครงการจัดทำวารสาร ประชาสัมพันธ์ กิจกรรมของ อบต. ลำภี | - เพื่อให้ ประชาชนได้รับรู้ ข่าวสารของทาง ราชการ | 1,000 เล่ม | 80,000 | 80,000 | 80,000 | 80,000 | 80,000 | ร้อยละประชาชน ได้รับรู้ข่าวสาร | - ประชาชนได้รับรู้ ข่าวสารของทาง ราชการ | สำนักงาน ปลัด |
| 8 | โครงการติดตั้งกล่อง วงจรปิดบริเวณที่ทำ การองค์การบริหาร ส่วนตำบลลำภี | -เพื่อความ ปลอดภัยในของ สถานที่ราชการ | 1 แห่ง | 300,000 | 300,000 | - | - | - | ติดตั้งกล่องวงจร ปิด 1 แห่ง | -มีกล่องวงจรปิดใน การดูแลความ ปลอดภัยของสถานที่ ราชการ | สำนักงาน ปลัด |
| 9 | โครงการติดตั้งป้ายชুম เฉลิมพระเกียรติ | -เพื่อให้มีป้ายชুম เฉลิมพระเกียรติใน วันสำคัญของพระ บรมวงศานุวงศ์และ วันสำคัญ ของชาติ | 1 ป้าย | 100,000 | 100,000 | 100,000 | 100,000 | 100,000 | -ติดตั้งป้ายชুম เฉลิมพระเกียรติ จำนวน 1 ป้าย | - มีป้ายชুমเฉลิม พระเกียรติในวัน สำคัญของพระบรม วงศานุวงศ์ และวัน สำคัญของ ของชาติ | สำนักงาน ปลัด |

รายละเอียดโครงการพัฒนา
แผนพัฒนาท้องถิ่น (พ.ศ. 2561-2565)
สำหรับองค์กรปกครองส่วนท้องถิ่นดำเนินการ
องค์การบริหารส่วนตำบลลำภี

แบบ ผ. 02

ก. ยุทธศาสตร์จังหวัดที่ 4 ยกระดับคุณภาพชีวิตที่ดี สร้างสังคมมั่นคงน่าอยู่

ข. ยุทธศาสตร์การพัฒนาขององค์กรปกครองส่วนท้องถิ่นในเขตจังหวัดพังงา ยุทธศาสตร์ที่ 3 พัฒนาคุณภาพชีวิตอย่างทั่วถึงและเป็นธรรม

6. ยุทธศาสตร์ที่ 6 ยุทธศาสตร์ทางด้านการเมือง การบริหาร

6.1 แผนงาน บริหารทั่วไป

| ที่ | โครงการ | วัตถุประสงค์ | เป้าหมาย (ผลผลิตของ โครงการ) | งบประมาณและที่ผ่านมา | | | | | ตัวชี้วัด (KPI) | ผลที่คาดว่าจะได้รับ | หน่วยงาน รับผิดชอบ หลัก |
|-----|---|---|------------------------------------|----------------------|------------------|------------------|------------------|------------------|-------------------------------|--|-------------------------------|
| | | | | ปี 2561 (บาท) | ปี 2562 (บาท) | ปี 2563 (บาท) | ปี 2564 (บาท) | ปี 2565 (บาท) | | | |
| 10 | โครงการก่อสร้างหอกระจายข่าว,เสียงตามสาย | -เพื่อให้ประชาชนได้รับรู้ข้อมูลข่าวสาร | 7 แห่ง | - | - | 1,000,000 | 1,000,000 | 1,000,000 | ร้อยละประชาชนได้รับรู้ข่าวสาร | - ประชาชนได้รับรู้ข่าวสารของทางราชการ | สำนักงานปลัด |
| 11 | โครงการประชาสัมพันธ์การเสียภาษี | - เพื่อประชาสัมพันธ์ให้ประชาชนได้รับรู้ข่าวสารในการเสียภาษี | 1 ครั้ง | 20,000 | 20,000 | 20,000 | 20,000 | 20,000 | ร้อยละจำนวนรายได้เพิ่มขึ้น | - ประชาชนได้รับรู้ข่าวสารในการเสียภาษี | กองคลัง |
| 12 | โครงการจัดทำแผนที่ภาษี | - เพื่อเพิ่มประสิทธิภาพการจัดเก็บภาษี | 1 ครั้ง | 500,000 | 500,000 | 500,000 | 500,000 | 500,000 | ร้อยละจำนวนรายได้เพิ่มขึ้น | - สามารถเพิ่มประสิทธิภาพในการจัดเก็บภาษี | กองคลัง |
| 13 | โครงการบริการการจัดเก็บภาษีเคลื่อนที่ | - เพื่อเพิ่มประสิทธิภาพการจัดเก็บภาษี | เดือนละ 1 ครั้ง | 15,000 | 15,000 | 15,000 | 15,000 | 15,000 | ร้อยละจำนวนรายได้เพิ่มขึ้น | - สามารถเพิ่มประสิทธิภาพในการจัดเก็บภาษี | กองคลัง |

รายละเอียดโครงการพัฒนา
แผนพัฒนาท้องถิ่น (พ.ศ. 2561-2565)
องค์การบริหารส่วนตำบลลำภี

แบบ ผ. 02

ก. ยุทธศาสตร์จังหวัดที่ 4 ยกระดับคุณภาพชีวิตที่ดี สร้างสังคมมั่นคงน่าอยู่

ข. ยุทธศาสตร์การพัฒนาขององค์กรปกครองส่วนท้องถิ่นในเขตจังหวัดพังงา ยุทธศาสตร์ที่ 3 พัฒนาคุณภาพชีวิตอย่างทั่วถึงและเป็นธรรม

6. ยุทธศาสตร์ที่ 6 ยุทธศาสตร์ทางด้านการเมือง การบริหาร

6.1 แผนงาน บริหารทั่วไป

| ที่ | โครงการ | วัตถุประสงค์ | เป้าหมาย (ผลผลิตของ โครงการ) | งบประมาณและที่ผ่านมา | | | | | ตัวชี้วัด (KPI) | ผลที่คาดว่าจะได้รับ | หน่วยงาน รับผิดชอบ หลัก |
|-----|---|---|------------------------------------|----------------------|------------------|------------------|------------------|------------------|---|---|-------------------------------|
| | | | | ปี 2561 (บาท) | ปี 2562 (บาท) | ปี 2563 (บาท) | ปี 2564 (บาท) | ปี 2565 (บาท) | | | |
| 14 | โครงการก่อสร้างบอร์ด ประชาสัมพันธ์ อบต. ลำภี | - เพื่อให้ ประชาชนได้รับ รู้ข่าวสารของ ทางราชการ | 1 บอร์ด | - | 100,000 | - | 100,000 | - | ร้อยละ ประชาชน ได้รับรู้ ข่าวสาร | - ประชาชนได้รับรู้ ข่าวสารของทาง ราชการ | สำนักงาน ปลัด |
| 15 | โครงการก่อสร้างป้าย และซ่อมแซมป้าย ประชาสัมพันธ์ภายใน ตำบล | - เพื่อให้ ประชาชนได้รับ รู้ข่าวสารของ ทางราชการ | 7 ป้าย | - | - | 100,000 | 100,000 | 100,000 | ร้อยละ ประชาชน ได้รับรู้ ข่าวสาร | - ประชาชนได้รับรู้ ข่าวสารของทาง ราชการ | สำนักงาน ปลัด |
| 16 | โครงการจัดทำสื่อ เผยแพร่หมู่บ้าน เศรษฐกิจพอเพียง | -เพื่อเผยแพร่ กิจกรรมและ การดำเนินงาน ของหมู่บ้าน เศรษฐกิจ พอเพียง | 4 แห่ง | - | - | 40,000 | 40,000 | 40,000 | ร้อยละ ประชาชน ได้รับรู้ ข่าวสาร | -ประชาชนได้รับรู้ กิจกรรมและการ ดำเนินงานของ หมู่บ้านเศรษฐกิจ พอเพียง | สำนักงาน ปลัด |

รายละเอียดโครงการพัฒนา
แผนพัฒนาท้องถิ่น (พ.ศ. 2561-2565)
องค์การบริหารส่วนตำบลลำภี

แบบ ผ. 02

ก. ยุทธศาสตร์จังหวัดที่ 4 ยกระดับคุณภาพชีวิตที่ดี สร้างสังคมมั่นคงน่าอยู่

ข. ยุทธศาสตร์การพัฒนาขององค์กรปกครองส่วนท้องถิ่นในเขตจังหวัดพังงา ยุทธศาสตร์ที่ 3 พัฒนาคุณภาพชีวิตอย่างทั่วถึงและเป็นธรรม

6. ยุทธศาสตร์ที่ 6 ยุทธศาสตร์ทางด้านการเมือง การบริหาร

6.1 แผนงาน บริหารทั่วไป

| ที่ | โครงการ | วัตถุประสงค์ | เป้าหมาย (ผลผลิตของ โครงการ) | งบประมาณและที่ผ่านมา | | | | | ตัวชี้วัด (KPI) | ผลที่คาดว่าจะ ได้รับ | หน่วยงาน รับผิดชอบ หลัก |
|-----|--|--|------------------------------------|----------------------|------------------|------------------|------------------|------------------|--|---|-------------------------------|
| | | | | ปี 2561 (บาท) | ปี 2562 (บาท) | ปี 2563 (บาท) | ปี 2564 (บาท) | ปี 2565 (บาท) | | | |
| 17 | โครงการศูนย์ ปฏิบัติการร่วมในการ ช่วยเหลือประชาชน ขององค์กรปกครอง ส่วนท้องถิ่น | -เพื่อช่วยเหลือ ประชาชนตาม อำนาจหน้าที่ของ องค์กรปกครอง ส่วนท้องถิ่น | 1 แห่ง | 23,000 | 23,000 | 23,000 | 23,000 | 23,000 | -ร้อยละของ การอุดหนุน | -ประชาชน ได้รับความ ช่วยเหลือตาม อำนาจหน้าที่ ขององค์กร ปกครองส่วน ท้องถิ่น | สำนักงาน ปลัด |
| 18 | โครงการปรับปรุง ซ่อมแซมหอกระจาย ข่าว/เสียงตามสาย | -เพื่อปรับปรุงและ แซมหอกระจาย ข่าว/เสียงตาม สายให้อยู่ใน สภาพพร้อมใช้ งาน | 7 แห่ง | - | - | 100,000 | 100,000 | 100,000 | ร้อยละหอ กระจายข่าว/ เสียงตามสาย ให้อยู่ในสภาพ พร้อมใช้งาน | - หอกระจาย ข่าว/เสียงตาม สายให้อยู่ใน สภาพพร้อมใช้ งาน | สำนักงาน ปลัด |

รายละเอียดโครงการพัฒนา
แผนพัฒนาท้องถิ่น (พ.ศ. 2561-2565)
องค์การบริหารส่วนตำบลลำภี

แบบ ผ. 02

ก. ยุทธศาสตร์จังหวัดที่ 4 ยกระดับคุณภาพชีวิตที่ดี สร้างสังคมมั่นคงน่าอยู่

ข. ยุทธศาสตร์การพัฒนาขององค์กรปกครองส่วนท้องถิ่นในเขตจังหวัดพังงา ยุทธศาสตร์ที่ 3 พัฒนาคุณภาพชีวิตอย่างทั่วถึงและเป็นธรรม

6. ยุทธศาสตร์ที่ 6 ยุทธศาสตร์ทางการเมือง การบริหาร

6.1 แผนงาน บริหารทั่วไป

| ที่ | โครงการ | วัตถุประสงค์ | เป้าหมาย (ผลผลิตของ โครงการ) | งบประมาณและที่ผ่านมา | | | | | ตัวชี้วัด (KPI) | ผลที่คาดว่าจะ ได้รับ | หน่วยงาน รับผิดชอบ หลัก |
|-----|---|--|------------------------------------|----------------------|------------------|------------------|------------------|------------------|----------------------------------|---|-------------------------------|
| | | | | ปี 2561 (บาท) | ปี 2562 (บาท) | ปี 2563 (บาท) | ปี 2564 (บาท) | ปี 2565 (บาท) | | | |
| 19 | เงินอุดหนุนโครงการ อำนวยความสะดวก กลางสำหรับเป็นศูนย์ รวมข่าวสารการจัดซื้อ จัดจ้าง ของหน่วยการ บริหารราชการ ส่วนท้องถิ่น อำเภอ ท้ายเหมือง จังหวัด พังงา | -เพื่อพัฒนาศูนย์ รวมข้อมูล ข่าวสารการ จัดซื้อ หรือการ จัดจ้างของหน่วย การบริหาร ราชการส่วน ท้องถิ่น | 1 แห่ง | 23,000 | 23,000 | 23,000 | 23,000 | 23,000 | ร้อยละ งบประมาณ ที่อุดหนุน | -สามารถพัฒนา ศูนย์รวมข้อมูล ข่าวสารการ จัดซื้อ หรือการ จัดจ้างของหน่วย การบริหาร ราชการส่วน ท้องถิ่น | สำนักงาน ปลัด |
| รวม | จำนวน 19 โครงการ | - | - | 2,141,000 | 2,241,000 | 3,081,000 | 3,181,000 | 3,081,000 | - | - | - |

รายละเอียดโครงการพัฒนา
แผนพัฒนาท้องถิ่น (พ.ศ. 2561-2565)
องค์การบริหารส่วนตำบลลำภี

แบบ ผ. 02

ก. ยุทธศาสตร์จังหวัดที่ 4 ยกระดับคุณภาพชีวิตที่ดี สร้างสังคมมั่นคงน่าอยู่

ข. ยุทธศาสตร์การพัฒนาขององค์กรปกครองส่วนท้องถิ่นในเขตจังหวัดพังงา ยุทธศาสตร์ที่ 3 พัฒนาคุณภาพชีวิตอย่างทั่วถึงและเป็นธรรม

6. ยุทธศาสตร์ที่ 6 ยุทธศาสตร์ทางด้านการเมือง การบริหาร

6.2 แผนงาน สร้างความเข้มแข็งของชุมชน

| ที่ | โครงการ | วัตถุประสงค์ | เป้าหมาย (ผลผลิตของ โครงการ) | งบประมาณและที่ผ่านมา | | | | | ตัวชี้วัด (KPI) | ผลที่คาดว่าจะได้รับ | หน่วยงาน รับผิดชอบ หลัก |
|-----|---|--|------------------------------------|----------------------|------------------|------------------|------------------|------------------|---|---|-------------------------------|
| | | | | ปี 2561 (บาท) | ปี 2562 (บาท) | ปี 2563 (บาท) | ปี 2564 (บาท) | ปี 2565 (บาท) | | | |
| 1 | โครงการอบรมและ ศึกษาดูงานของคณะ ผู้บริหาร สมาชิกสภา บุคลากร อบต.ลำภี และผู้นำท้องถิ่น | - เพื่อให้คณะ ผู้บริหาร สมาชิกสภา บุคลากร อบต.ลำภี และผู้นำท้องถิ่น องค์การบริหารส่วน ตำบลลำภี มีความรู้ เพื่อนำมาใช้ในการ ปฏิบัติงานเพิ่มมากขึ้น | 80 คน | 450,000 | 450,000 | 450,000 | 450,000 | 450,000 | ร้อยละ จำนวน ผู้เข้าร่วม โครงการ | - คณะผู้บริหาร สมาชิกสภา พนักงาน ลูกจ้างประจำ พนักงานจ้าง และ ผู้นำท้องถิ่น องค์การบริหารส่วน ตำบลลำภี มีความรู้ ในการปฏิบัติงานเพิ่ม มากขึ้น | สำนักงาน ปลัด |
| 2 | โครงการอบรม เสริมสร้างความรู้ เกี่ยวกับประชาธิปไตย และการมีส่วนร่วมของ ประชาชน | - เพื่อให้ประชาชน เข้าใจและมีส่วนร่วมใน การปกครองในระบอบ ประชาธิปไตย | 50 คน | 50,000 | 50,000 | 50,000 | 50,000 | 50,000 | ร้อยละ จำนวน ผู้เข้าร่วม โครงการ | ประชาชนเข้าใจและ มีส่วนร่วมในการ ปกครองในระบอบ ประชาธิปไตยมากขึ้น | สำนักงาน ปลัด |
| รวม | จำนวน 2 โครงการ | - | - | 500,000 | 500,000 | 500,000 | 500,000 | 500,000 | - | - | - |

รายละเอียดโครงการพัฒนา
แผนพัฒนาท้องถิ่น (พ.ศ. 2561-2565)
สำหรับองค์กรปกครองส่วนท้องถิ่นดำเนินการ
องค์การบริหารส่วนตำบลลำภี

แบบ ผ. 02

ก. ยุทธศาสตร์จังหวัดที่ 5 สร้างระบบความมั่นคงปลอดภัยในชีวิตและทรัพย์สิน

ข. ยุทธศาสตร์การพัฒนาขององค์กรปกครองส่วนท้องถิ่นในเขตจังหวัดพังงา ยุทธศาสตร์ที่ 3 พัฒนาคุณภาพชีวิตอย่างทั่วถึงและเป็นธรรม
ยุทธศาสตร์ที่ 6 ยุทธศาสตร์ทางด้านการเมือง การบริหาร

6.3 แผนงาน การรักษาความสงบภายใน

| ที่ | โครงการ | วัตถุประสงค์ | เป้าหมาย (ผลผลิตของ โครงการ) | งบประมาณและที่ผ่านมา | | | | | ตัวชี้วัด (KPI) | ผลที่คาดว่าจะได้รับ | หน่วยงาน รับผิดชอบ หลัก |
|-----|------------------------------------|---|------------------------------------|----------------------|------------------|------------------|------------------|------------------|-----------------------------------|--|-------------------------------|
| | | | | ปี 2561 (บาท) | ปี 2562 (บาท) | ปี 2563 (บาท) | ปี 2564 (บาท) | ปี 2565 (บาท) | | | |
| 1 | โครงการติดตั้ง เครื่องหมายจราจร | - เพื่อให้ ประชาชนได้รับ ความสะดวกในการ สัญจร | ตำบลลำภี | 50,000 | - | 100,000 | 100,000 | 100,000 | ร้อยละการเกิด อุบัติเหตุลดลง | - ประชาชนได้รับ ความสะดวกในการ สัญจร | สำนักงาน ปลัด |
| 2 | โครงการฝึกอบรมและ ทบทวน อปพร. | - เพื่อให้สมาชิก อปพร.มีความรู้ใน การปฏิบัติงานเพิ่ม มากขึ้น | 1 ครั้ง | 100,000 | 100,000 | 100,000 | 100,000 | 100,000 | ร้อยละจำนวน ผู้เข้าร่วมโครงการ | -สมาชิก อปพร. มี ความรู้ในการ ปฏิบัติงานเพิ่ม มากขึ้น | สำนักงาน ปลัด |
| 3 | โครงการฝึกอบรม อปพร. | - เพื่อเพิ่มอัตรา อปพร.ในพื้นที่ | 1 ครั้ง | 150,000 | 150,000 | 150,000 | 150,000 | 150,000 | ร้อยละจำนวน ผู้เข้าร่วมโครงการ | -สามารถเพิ่มอัตรา อปพร.ในพื้นที่ | สำนักงาน ปลัด |
| 4 | โครงการอบรมการใช้ วิทยุสื่อสาร | - เพื่อให้สมาชิก อปพร.มีความรู้ใน การปฏิบัติงานเพิ่ม มากขึ้น | 1 ครั้ง | - | 50,000 | 50,000 | - | - | ร้อยละจำนวน ผู้เข้าร่วมโครงการ | - สมาชิก อปพร. มีความรู้ในการ ปฏิบัติงานเพิ่ม มากขึ้น | สำนักงาน ปลัด |

รายละเอียดโครงการพัฒนา
แผนพัฒนาท้องถิ่น (พ.ศ. 2561-2565)
สำหรับองค์กรปกครองส่วนท้องถิ่นดำเนินการ
องค์การบริหารส่วนตำบลลำภี

แบบ ผ. 02

ก. ยุทธศาสตร์จังหวัดที่ 5 สร้างระบบความมั่นคงปลอดภัยในชีวิตและทรัพย์สิน

ข. ยุทธศาสตร์การพัฒนาขององค์กรปกครองส่วนท้องถิ่นในเขตจังหวัดพังงา ยุทธศาสตร์ที่ 3 พัฒนาคุณภาพชีวิตอย่างทั่วถึงและเป็นธรรม
ยุทธศาสตร์ที่ 6 ยุทธศาสตร์ทางการเมือง การบริหาร

6.3 แผนงาน การรักษาความสงบภายใน

| ที่ | โครงการ | วัตถุประสงค์ | เป้าหมาย (ผลผลิตของ โครงการ) | งบประมาณและที่ผ่านมา | | | | | ตัวชี้วัด (KPI) | ผลที่คาดว่าจะได้รับ | หน่วยงาน รับผิดชอบ หลัก |
|-----|--|--|------------------------------------|----------------------|------------------|------------------|------------------|------------------|-------------------------------|--|-------------------------------|
| | | | | ปี 2561 (บาท) | ปี 2562 (บาท) | ปี 2563 (บาท) | ปี 2564 (บาท) | ปี 2565 (บาท) | | | |
| 5 | โครงการตั้งจุดบริการประชาชนในช่วงเทศกาลสงกรานต์และปีใหม่ | - เพื่อลดอุบัติเหตุทางถนนในช่วงเทศกาลสงกรานต์และปีใหม่ | 2 ครั้ง | 30,000 | 30,000 | 30,000 | 30,000 | 30,000 | ร้อยละการเกิดอุบัติเหตุลดลง | - สามารถลดอุบัติเหตุทางถนนในช่วงเทศกาลสงกรานต์และปีใหม่ได้ | สำนักงานปลัด |
| 6 | โครงการ 1 ตำบล 1 ทีมกู้ภัย | -เพื่อช่วยเหลือประชาชนจากอุบัติเหตุต่าง ๆ ได้ทันทั่วทั้ง | 1 ครั้ง | - | 50,000 | 50,000 | - | - | ร้อยละจำนวนผู้เข้าร่วมโครงการ | - สามารถช่วยเหลือประชาชนจากอุบัติเหตุต่าง ๆ ได้ทันทั่วทั้ง | สำนักงานปลัด |
| 7 | โครงการก่อสร้างเสาวิทยุสื่อสารพร้อมอุปกรณ์ | -เพื่อให้มีเครื่องมือสื่อสารในงานป้องกันและบรรเทาสาธารณภัย | 1 แห่ง | 350,000 | 350,000 | - | - | - | ร้อยละประชาชนได้รับรู้ข่าวสาร | -มีเครื่องมือสื่อสารในงานป้องกันและบรรเทาสาธารณภัย | สำนักงานปลัด |

รายละเอียดโครงการพัฒนา
แผนพัฒนาท้องถิ่น (พ.ศ. 2561-2565)
สำหรับองค์กรปกครองส่วนท้องถิ่นดำเนินการ
องค์การบริหารส่วนตำบลลำภี

แบบ ผ. 02

ก. ยุทธศาสตร์จังหวัดที่ 5 สร้างระบบความมั่นคงปลอดภัยในชีวิตและทรัพย์สิน

ข. ยุทธศาสตร์การพัฒนาขององค์กรปกครองส่วนท้องถิ่นในเขตจังหวัดพังงา ยุทธศาสตร์ที่ 3 พัฒนาคุณภาพชีวิตอย่างทั่วถึงและเป็นธรรม
ยุทธศาสตร์ที่ 6 ยุทธศาสตร์ทางด้านการเมือง การบริหาร

6.3 แผนงาน การรักษาความสงบภายใน

| ที่ | โครงการ | วัตถุประสงค์ | เป้าหมาย (ผลผลิตของ โครงการ) | งบประมาณและที่ผ่านมา | | | | | ตัวชี้วัด (KPI) | ผลที่คาดว่าจะได้รับ | หน่วยงาน รับผิดชอบ หลัก |
|-----|---|--|------------------------------------|----------------------|------------------|------------------|------------------|------------------|--|--|-------------------------------|
| | | | | ปี 2561 (บาท) | ปี 2562 (บาท) | ปี 2563 (บาท) | ปี 2564 (บาท) | ปี 2565 (บาท) | | | |
| 8 | โครงการซักซ้อมแผน ป้องกันสาธารณภัย ต่าง ๆ | - เพื่อเตรียมความพร้อมในการ ป้องกันการเกิดสา ธารณภัยต่าง ๆ | 50 คน | - | 50,000 | 50,000 | 50,000 | 50,000 | ร้อยละจำนวน ผู้เข้าร่วมโครงการ | - สามารถช่วยเหลือ ประชาชนได้ ทันท่วงทีในกรณีการ เกิดสาธารณภัย ต่าง ๆ | สำนักงาน ปลัด |
| 9 | โครงการติดตั้งกล้อง วงจรปิดตามจุดเสี่ยง | -เพื่อความ ปลอดภัยในชีวิต และทรัพย์สินของ ประชาชน | 1 แห่ง | - | - | 300,000 | - | - | ติดตั้งกล้องวงจร ปิดบริเวณจุด เสี่ยงต่างๆ แห่ง | -มีกล้องวงจรปิดใน การดูแลความ ปลอดภัยในชีวิตและ ทรัพย์สินของ ประชาชน | สำนักงาน ปลัด |

รายละเอียดโครงการพัฒนา
แผนพัฒนาท้องถิ่น (พ.ศ. 2561-2565)
สำหรับองค์กรปกครองส่วนท้องถิ่นดำเนินการ
องค์การบริหารส่วนตำบลลำภี

แบบ ผ. 02

ก. ยุทธศาสตร์จังหวัดที่ 5 สร้างระบบความมั่นคงปลอดภัยในชีวิตและทรัพย์สิน

ข. ยุทธศาสตร์การพัฒนาขององค์กรปกครองส่วนท้องถิ่นในเขตจังหวัดพังงา ยุทธศาสตร์ที่ 3 พัฒนาคุณภาพชีวิตอย่างทั่วถึงและเป็นธรรม
ยุทธศาสตร์ที่ 6 ยุทธศาสตร์ทางการเมือง การบริหาร

6.3 แผนงาน การรักษาความสงบภายใน

| ที่ | โครงการ | วัตถุประสงค์ | เป้าหมาย (ผลผลิตของ โครงการ) | งบประมาณและที่ผ่านมา | | | | | ตัวชี้วัด (KPI) | ผลที่คาดว่าจะได้รับ | หน่วยงาน รับผิดชอบ หลัก |
|-----|--|--|------------------------------------|----------------------|------------------|------------------|------------------|------------------|---|---------------------------------|-------------------------------|
| | | | | ปี 2561 (บาท) | ปี 2562 (บาท) | ปี 2563 (บาท) | ปี 2564 (บาท) | ปี 2565 (บาท) | | | |
| 10 | โครงการก่อสร้างศูนย์ ปฏิบัติงานของ อปพร. ประจำตำบลลำภี | - เพื่อให้มี สถานที่ในการ ปฏิบัติงานของ อปพร. | 1 ศูนย์ | - | 500,000 | - | - | - | ก่อสร้างศูนย์ ปฏิบัติงานของ อปพร. ประจำ ตำบลลำภีที่ได้ มาตรฐาน 1 แห่ง | - อปพร. มีสถานที่ ปฏิบัติงาน | สำนักงาน ปลัด |
| รวม | จำนวน 10 โครงการ | - | - | 680,000 | 1,280,000 | 830,000 | 430,000 | 430,000 | - | - | - |

รายละเอียดโครงการพัฒนา
แผนพัฒนาท้องถิ่น (พ.ศ. 2561-2565)
สำหรับองค์กรปกครองส่วนท้องถิ่นดำเนินการ
องค์การบริหารส่วนตำบลลำภี

แบบ ผ. 02

ก. ยุทธศาสตร์จังหวัดที่ 4 ยกระดับคุณภาพชีวิตที่ดี สร้างสังคมมั่นคงน่าอยู่

ข. ยุทธศาสตร์การพัฒนาขององค์กรปกครองส่วนท้องถิ่นในเขตจังหวัดพังงา ยุทธศาสตร์ที่ 3 พัฒนาคุณภาพชีวิตอย่างทั่วถึงและเป็นธรรม

6. ยุทธศาสตร์ที่ 6 ยุทธศาสตร์ทางด้านการเมือง การบริหาร

6.4 แผนงาน การศึกษา

| ที่ | โครงการ | วัตถุประสงค์ | เป้าหมาย (ผลผลิตของ โครงการ) | งบประมาณและที่ผ่านมา | | | | | ตัวชี้วัด (KPI) | ผลที่คาดว่าจะ ได้รับ | หน่วยงาน รับผิดชอบ หลัก |
|-----|---|--|------------------------------------|----------------------|------------------|------------------|------------------|------------------|-----------------------------------|--|-------------------------------|
| | | | | ปี 2561 (บาท) | ปี 2562 (บาท) | ปี 2563 (บาท) | ปี 2564 (บาท) | ปี 2565 (บาท) | | | |
| 1 | โครงการศึกษาดูงาน ทางการศึกษา | -เพื่อให้ครูผู้สอนมี ความรู้ ความสามารถใน การปฏิบัติงานเพิ่ม มากขึ้น | 15 คน | 50,000 | 50,000 | 50,000 | 50,000 | 50,000 | ร้อยละจำนวน ผู้เข้าร่วมโครงการ | -ครูผู้สอนมี ความรู้ ความสามารถใน การปฏิบัติงาน เพิ่มมากขึ้น | กอง การศึกษา |
| 2 | โครงการติดตั้งกล้อง วงจรปิดบริเวณศูนย์ พัฒนาเด็กเล็ก อบต. ลำภี และโรงเรียน อนุบาลลำภี | -เพื่อความ ปลอดภัยในของ สถานที่ราชการ | 1 แห่ง | 100,000 | 100,000 | 120,000 | 120,000 | 120,000 | ติดตั้งกล้อง วงจรปิด 1 แห่ง | -มีกล้องวงจรปิด ในการดูแลความ ปลอดภัยของ สถานที่ราชการ | กอง การศึกษา |
| รวม | จำนวน 2 โครงการ | - | - | 150,000 | 150,000 | 170,000 | 170,000 | 170,000 | - | - | - |

3. รายละเอียดโครงการที่เกินศักยภาพ
(แบบ ผ.02/1)

รายละเอียดโครงการพัฒนา
แผนพัฒนาท้องถิ่น (พ.ศ. 2561-2565)
สำหรับ โครงการที่เกินศักยภาพขององค์กรปกครองส่วนท้องถิ่น
องค์การบริหารส่วนตำบลลำภี

แบบ ผ. 02/1

ก. ยุทธศาสตร์จังหวัดที่ 1 สร้างเสริมคุณภาพการท่องเที่ยวเชิงนิเวศครบวงจร

ข. ยุทธศาสตร์การพัฒนาขององค์กรปกครองส่วนท้องถิ่นในเขตจังหวัดพังงา ยุทธศาสตร์ที่ 3 พัฒนาคุณภาพชีวิตอย่างทั่วถึงและเป็นธรรม

1. ยุทธศาสตร์ที่ 1 ยุทธศาสตร์การพัฒนาทางด้านโครงสร้างพื้นฐาน

1.1 แผนงานเคหะและชุมชน

| ที่ | โครงการ | วัตถุประสงค์ | เป้าหมาย (ผลผลิตของ โครงการ) | งบประมาณและที่ผ่านมา | | | | | ตัวชี้วัด (KPI) | ผลที่คาดว่าจะได้รับ | หน่วยงาน รับผิดชอบ หลัก |
|-----|--|---|------------------------------------|----------------------|------------------|------------------|------------------|------------------|---|--|-------------------------------|
| | | | | ปี 2561 (บาท) | ปี 2562 (บาท) | ปี 2563 (บาท) | ปี 2564 (บาท) | ปี 2565 (บาท) | | | |
| 1 | โครงการก่อสร้างถนน คสล.สายเกาะตันยวน- ปลายภี หมู่ที่ 2 | -เพื่อให้ประชาชน ได้รับความ สะดวกในการ สัญจร | กว้าง 6 เมตร ยาว 2,000 | 9,000,000 | - | - | - | - | ร้อยละของ ประชาชน เดินทางสะดวก | - ประชาชน ได้รับความ สะดวกในการ สัญจร | กองช่าง |
| 2 | โครงการปรับปรุง ซ่อมแซมท่อส่งน้ำฝาย คลองข้างนอน หมู่ที่ 3 | -เพื่อให้ประชาชน มีน้ำใช้ในการ อุปโภค บริโภค | 1 แห่ง | 5,000,000 | - | 5,000,000 | 5,000,000 | - | ร้อยละของ ประชาชนมีน้ำ ใช้ในการอุปโภค บริโภค | - ประชาชน มีน้ำใช้ในการ อุปโภค บริโภค | กองช่าง |
| 3 | โครงการก่อสร้าง ถนนลาดยางสาย บ้านตาซิ่น – ผัง 5 หมู่ที่ 5 | -เพื่อให้ประชาชน ได้รับความ สะดวกในการ สัญจร | กว้าง 6 เมตร ยาว 3,200 เมตร | 14,400,000 | - | - | - | - | ร้อยละของ ประชาชน เดินทางสะดวก | - ประชาชน ได้รับความ สะดวกในการ สัญจร | กองช่าง |

รายละเอียดโครงการพัฒนา
แผนพัฒนาท้องถิ่น (พ.ศ. 2561-2565)
สำหรับ โครงการที่เกินศักยภาพขององค์กรปกครองส่วนท้องถิ่น
องค์การบริหารส่วนตำบลลำภี

แบบ ผ. 02/1

ก. ยุทธศาสตร์จังหวัดที่ 1 สร้างเสริมคุณภาพการท่องเที่ยวเชิงนิเวศครบวงจร

ข. ยุทธศาสตร์การพัฒนาขององค์กรปกครองส่วนท้องถิ่นในเขตจังหวัดพังงา ยุทธศาสตร์ที่ 3 พัฒนาคุณภาพชีวิตอย่างทั่วถึงและเป็นธรรม

1. ยุทธศาสตร์ที่ 1 ยุทธศาสตร์การพัฒนาทางด้านโครงสร้างพื้นฐาน

1.1 แผนงานเคหะและชุมชน

| ที่ | โครงการ | วัตถุประสงค์ | เป้าหมาย (ผลผลิตของ โครงการ) | งบประมาณและที่ผ่านมา | | | | | ตัวชี้วัด (KPI) | ผลที่คาดว่าจะ ได้รับ | หน่วยงาน รับผิดชอบ หลัก |
|-----|---|---|------------------------------------|----------------------|------------------|------------------|------------------|------------------|--------------------------------------|--|-------------------------------|
| | | | | ปี 2561 (บาท) | ปี 2562 (บาท) | ปี 2563 (บาท) | ปี 2564 (บาท) | ปี 2565 (บาท) | | | |
| 4 | โครงการก่อสร้างถนน คสล.สายปลายภี หมู่ที่ 4 | -เพื่อให้ประชาชน ได้รับความ สะดวกในการ สัญจร | กว้าง 5 เมตร ยาว 1,500 เมตร | - | - | 4,200,000 | 4,200,000 | 4,200,000 | ร้อยละของ ประชาชน เดินทางสะดวก | - ประชาชน ได้รับความ สะดวกในการ สัญจร | กองช่าง |
| 5 | โครงการก่อสร้างถนน คสล.สายคลองสี่ หมู่ที่ 5 | -เพื่อให้ประชาชน ได้รับความ สะดวกในการ สัญจร | กว้าง 6 เมตร ยาว 1,000 เมตร | 4,500,000 | - | 4,500,000 | 4,500,000 | - | ร้อยละของ ประชาชน เดินทางสะดวก | - ประชาชน ได้รับความ สะดวกในการ สัญจร | กองช่าง |

รายละเอียดโครงการพัฒนา
แผนพัฒนาท้องถิ่น (พ.ศ. 2561-2565)
สำหรับ โครงการที่เกินศักยภาพขององค์กรปกครองส่วนท้องถิ่น
องค์การบริหารส่วนตำบลลำภี

ก. ยุทธศาสตร์จังหวัดที่ 1 สร้างเสริมคุณภาพการท่องเที่ยวเชิงนิเวศครบวงจร

ข. ยุทธศาสตร์การพัฒนาขององค์กรปกครองส่วนท้องถิ่นในเขตจังหวัดพังงา ยุทธศาสตร์ที่ 3 พัฒนาคุณภาพชีวิตอย่างทั่วถึงและเป็นธรรม

1. ยุทธศาสตร์ที่ 1 ยุทธศาสตร์การพัฒนาทางด้านโครงสร้างพื้นฐาน

1.1 แผนงานเคหะและชุมชน

| ที่ | โครงการ | วัตถุประสงค์ | เป้าหมาย (ผลผลิตของ โครงการ) | งบประมาณและที่ผ่านมา | | | | | ตัวชี้วัด (KPI) | ผลที่คาดว่าจะ ได้รับ | หน่วยงาน รับผิดชอบ หลัก |
|-----|---|---|------------------------------------|----------------------|------------------|------------------|------------------|------------------|---|--|-------------------------------|
| | | | | ปี 2561 (บาท) | ปี 2562 (บาท) | ปี 2563 (บาท) | ปี 2564 (บาท) | ปี 2565 (บาท) | | | |
| 6 | โครงการก่อสร้างสะพาน คสล.คลองบางหิน หมู่ที่ 3 | -เพื่อให้ประชาชน ได้รับความ สะดวกในการ สัญจร | กว้าง 7 เมตร ยาว 10 เมตร | 5,000,000 | - | 5,000,000 | 5,000,000 | 5,000,000 | ร้อยละของ ประชาชน เดินทางสะดวก | - ประชาชน ได้รับความ สะดวกในการ สัญจร | กองช่าง |
| 7 | โครงการปรับปรุงฝายกัก เก็บน้ำบ้านบางหอย หมู่ที่ 1 | -เพื่อให้ประชาชน มีน้ำใช้ในการ อุปโภค บริโภค | 1 แห่ง | - | 2,000,000 | - | - | - | ร้อยละของ ประชาชนมีน้ำ ใช้ในการอุปโภค บริโภค | - ประชาชน มีน้ำใช้ในการ อุปโภค บริโภค | กองช่าง |
| 8 | โครงการก่อสร้างถนน คสล.สายวังยาว หมู่ที่ 6 | -เพื่อให้ประชาชน ได้รับความ สะดวกในการ สัญจร | กว้าง 4 เมตร ยาว 1,200 เมตร | - | 3,600,000 | - | - | - | ร้อยละของ ประชาชน เดินทางสะดวก | - ประชาชน ได้รับความ สะดวกในการ สัญจร | กองช่าง |

รายละเอียดโครงการพัฒนา
แผนพัฒนาท้องถิ่น (พ.ศ. 2561-2565)
สำหรับ โครงการที่เกินศักยภาพขององค์กรปกครองส่วนท้องถิ่น
องค์การบริหารส่วนตำบลลำภี

แบบ ผ. 02/1

ก. ยุทธศาสตร์จังหวัดที่ 1 สร้างเสริมคุณภาพการท่องเที่ยวเชิงนิเวศครบวงจร

ข. ยุทธศาสตร์การพัฒนาขององค์กรปกครองส่วนท้องถิ่นในเขตจังหวัดพังงา ยุทธศาสตร์ที่ 3 พัฒนาคุณภาพชีวิตอย่างทั่วถึงและเป็นธรรม

1. ยุทธศาสตร์ที่ 1 ยุทธศาสตร์การพัฒนาทางด้านโครงสร้างพื้นฐาน

1.1 แผนงานเคหะและชุมชน

| ที่ | โครงการ | วัตถุประสงค์ | เป้าหมาย (ผลผลิตของ โครงการ) | งบประมาณและที่ผ่านมา | | | | | ตัวชี้วัด (KPI) | ผลที่คาดว่าจะ ได้รับ | หน่วยงาน รับผิดชอบ หลัก |
|-----|--|---|------------------------------------|----------------------|------------------|------------------|------------------|------------------|---|--|-------------------------------|
| | | | | ปี 2561 (บาท) | ปี 2562 (บาท) | ปี 2563 (บาท) | ปี 2564 (บาท) | ปี 2565 (บาท) | | | |
| 9 | โครงการก่อสร้างถนน คสล.สายทรายขาว หมู่ที่ 2 | -เพื่อให้ประชาชน ได้รับความ สะดวกในการ สัญจร | กว้าง 5 เมตร ยาว 1,000 เมตร | - | - | - | 3,800,000 | - | ร้อยละของ ประชาชน เดินทางสะดวก | - ประชาชน ได้รับความ สะดวกในการ สัญจร | กองช่าง |
| 10 | โครงการก่อสร้างฝายน้ำ ล้นปลายคลอง - แพรก ขวาซอยตาเดือน หมู่ที่ 3 | -เพื่อให้ประชาชน มีน้ำใช้ในการ อุปโภค บริโภค | 1 แห่ง | 30,000,000 | - | - | - | - | ร้อยละของ ประชาชนมีน้ำ ใช้ในการอุปโภค บริโภค | - ประชาชน มีน้ำใช้ในการ อุปโภค บริโภค | กองช่าง |
| 11 | โครงการก่อสร้าง ถนนลาดยางสาย บ้านตาซิ่น - ผัง 5 หมู่ที่ 5 | -เพื่อให้ประชาชน ได้รับความ สะดวกในการ สัญจร | กว้าง 6 เมตร ยาว 3,200 เมตร | 14,400,000 | - | 14,400,000 | 14,400,000 | 14,400,000 | ร้อยละของ ประชาชน เดินทางสะดวก | - ประชาชน ได้รับความ สะดวกในการ สัญจร | กองช่าง |

รายละเอียดโครงการพัฒนา
แผนพัฒนาท้องถิ่น (พ.ศ. 2561-2565)
สำหรับ โครงการที่เกินศักยภาพขององค์กรปกครองส่วนท้องถิ่น
องค์การบริหารส่วนตำบลลำภี

แบบ ผ. 02/1

ก. ยุทธศาสตร์จังหวัดที่ 1 สร้างเสริมคุณภาพการท่องเที่ยวเชิงนิเวศครบวงจร

ข. ยุทธศาสตร์การพัฒนาขององค์กรปกครองส่วนท้องถิ่นในเขตจังหวัดพังงา ยุทธศาสตร์ที่ 3 พัฒนาคุณภาพชีวิตอย่างทั่วถึงและเป็นธรรม

1. ยุทธศาสตร์ที่ 1 ยุทธศาสตร์การพัฒนาทางด้านโครงสร้างพื้นฐาน

1.1 แผนงานเคหะและชุมชน

| ที่ | โครงการ | วัตถุประสงค์ | เป้าหมาย (ผลผลิตของ โครงการ) | งบประมาณและที่ผ่านมา | | | | | ตัวชี้วัด (KPI) | ผลที่คาดว่าจะได้รับ | หน่วยงาน รับผิดชอบ หลัก |
|-----|--|---|------------------------------------|----------------------|------------------|------------------|------------------|------------------|---|--|-------------------------------|
| | | | | ปี 2561 (บาท) | ปี 2562 (บาท) | ปี 2563 (บาท) | ปี 2564 (บาท) | ปี 2565 (บาท) | | | |
| 12 | โครงการก่อสร้างถนน คสล.สายแม่ปุก หมู่ที่ 4 | -เพื่อให้ประชาชน ได้รับความ สะดวกในการ สัญจร | กว้าง 4 เมตร ยาว 1,200 เมตร | - | 3,600,000 | 3,600,000 | 3,600,000 | 3,600,000 | ร้อยละของ ประชาชน เดินทางสะดวก | - ประชาชน ได้รับความ สะดวกในการ สัญจร | กองช่าง |
| 13 | โครงการปรับปรุงแหล่ง น้ำสาธารณะทุ่งส้อง | -เพื่อให้ประชาชน มีน้ำใช้ในการ อุปโภค บริโภค | 1 แห่ง | - | 30,000,000 | - | - | - | ร้อยละของ ประชาชนมีน้ำ ใช้ในการอุปโภค บริโภค | - ประชาชน มีน้ำใช้ในการ อุปโภค บริโภค | กองช่าง |
| 14 | โครงการก่อสร้างถนน คสล.สายบางปรุ-ปลาย คลอง หมู่ที่ 3 | -เพื่อให้ประชาชน ได้รับความ สะดวกในการ สัญจร | กว้าง 5 เมตร ยาว 2,000 เมตร | - | - | 7,000,000 | 7,000,000 | 7,000,000 | ร้อยละของ ประชาชน เดินทางสะดวก | - ประชาชน ได้รับความ สะดวกในการ สัญจร | กองช่าง |

รายละเอียดโครงการพัฒนา
แผนพัฒนาท้องถิ่น (พ.ศ. 2561-2565)
สำหรับ โครงการที่เกินศักยภาพขององค์กรปกครองส่วนท้องถิ่น
องค์การบริหารส่วนตำบลลำภี

แบบ ผ. 02/1

ก. ยุทธศาสตร์จังหวัดที่ 1 สร้างเสริมคุณภาพการท่องเที่ยวเชิงนิเวศครบวงจร

ข. ยุทธศาสตร์การพัฒนาขององค์กรปกครองส่วนท้องถิ่นในเขตจังหวัดพังงา ยุทธศาสตร์ที่ 3 พัฒนาคุณภาพชีวิตอย่างทั่วถึงและเป็นธรรม

1. ยุทธศาสตร์ที่ 1 ยุทธศาสตร์การพัฒนาทางด้านโครงสร้างพื้นฐาน

1.1 แผนงานเคหะและชุมชน

| ที่ | โครงการ | วัตถุประสงค์ | เป้าหมาย (ผลผลิตของ โครงการ) | งบประมาณและที่ผ่านมา | | | | | ตัวชี้วัด (KPI) | ผลที่คาดว่าจะ ได้รับ | หน่วยงาน รับผิดชอบ หลัก |
|-----|---|---|------------------------------------|----------------------|------------------|------------------|------------------|------------------|---|---|-------------------------------|
| | | | | ปี 2561 (บาท) | ปี 2562 (บาท) | ปี 2563 (บาท) | ปี 2564 (บาท) | ปี 2565 (บาท) | | | |
| 15 | โครงการปรับปรุง แหล่งน้ำหนอง ไธรวัย หมู่ที่ 4 | -เพื่อให้ ประชาชนมีน้ำ ใช้ในการอุปโภค บริโภค | 1 แห่ง | - | - | 30,000,000 | - | - | ร้อยละของ ประชาชนมีน้ำ ใช้ในการอุปโภค บริโภค | - ประชาชน มีน้ำในการ อุปโภค บริโภค | กองช่าง |
| 16 | โครงการก่อสร้าง ฝายน้ำล้นบ้านเก่า เจ้า (คลองบกปุย) หมู่ที่ 6 | -เพื่อให้ ประชาชนมีน้ำ ใช้ในการอุปโภค บริโภค | 1 แห่ง | - | - | - | 30,000,000 | 30,000,000 | ร้อยละของ ประชาชนมีน้ำ ใช้ในการอุปโภค บริโภค | - ประชาชนมี น้ำในการ อุปโภค บริโภค | กองช่าง |
| 17 | โครงการก่อสร้าง ฝายน้ำล้นบ้านสี่เจ้า หมู่ที่ 6 | -เพื่อให้ ประชาชนมีน้ำ ใช้ในการอุปโภค บริโภค | 1 แห่ง | - | - | - | 30,000,000 | 30,000,000 | ร้อยละของ ประชาชนมีน้ำ ใช้ในการอุปโภค บริโภค | - ประชาชนมี น้ำในการ อุปโภค บริโภค | กองช่าง |

รายละเอียดโครงการพัฒนา
แผนพัฒนาท้องถิ่น (พ.ศ. 2561-2565)
สำหรับ โครงการที่เกินศักยภาพขององค์กรปกครองส่วนท้องถิ่น
องค์การบริหารส่วนตำบลลำภี

แบบ ผ. 02/1

ก. ยุทธศาสตร์จังหวัดที่ 1 สร้างเสริมคุณภาพการท่องเที่ยวเชิงนิเวศครบวงจร

ข. ยุทธศาสตร์การพัฒนาขององค์กรปกครองส่วนท้องถิ่นในเขตจังหวัดพังงา ยุทธศาสตร์ที่ 3 พัฒนาคุณภาพชีวิตอย่างทั่วถึงและเป็นธรรม

1. ยุทธศาสตร์ที่ 1 ยุทธศาสตร์การพัฒนาทางด้านโครงสร้างพื้นฐาน

1.1 แผนงานเคหะและชุมชน

| ที่ | โครงการ | วัตถุประสงค์ | เป้าหมาย (ผลผลิตของ โครงการ) | งบประมาณและที่ผ่านมา | | | | | ตัวชี้วัด (KPI) | ผลที่คาดว่าจะได้รับ | หน่วยงาน รับผิดชอบ หลัก |
|-----|---|--|---|----------------------|------------------|------------------|------------------|------------------|--|---|-------------------------------|
| | | | | ปี 2561 (บาท) | ปี 2562 (บาท) | ปี 2563 (บาท) | ปี 2564 (บาท) | ปี 2565 (บาท) | | | |
| 18 | โครงการปรับปรุง เส้นทางท่องเที่ยว ถนนสายบางปรุ – น้ำตกข้างนอน หมู่ที่ 3 | - เพื่อให้ ประชาชน ได้รับความ สะดวกในการ สัญจร | - เสริมผิวทางลาด ยางพาราแอส ฟัลท์ ดิกคอนก รีต กว้าง 5 เมตร ยาว 1,000 เมตร หน้า 5 ซม. - ก่อสร้างถนนผิว จราจรคอนกรีต เสริมเหล็ก กว้าง 5 เมตร ยาว 680 เมตร หน้า 0.15 เมตร | 6,590,000 | 6,590,000 | - | - | - | ร้อยละ ของ ประชาชน เดินทาง สะดวก | -ประชาชน ได้รับความ สะดวกใน การสัญจร | กองช่าง |

รายละเอียดโครงการพัฒนา
แผนพัฒนาท้องถิ่น (พ.ศ. 2561-2565)
สำหรับ โครงการที่เกี่วกับสภาพขององค์กรปกครองส่วนท้องถิ่น
องค์การบริหารส่วนตำบลลำภี

แบบ ผ. 02/1

ก. ยุทธศาสตร์จังหวัดที่ 1 สร้างเสริมคุณภาพการท่องเที่ยวเชิงนิเวศครบวงจร

ข. ยุทธศาสตร์การพัฒนาขององค์กรปกครองส่วนท้องถิ่นในเขตจังหวัดพังงา ยุทธศาสตร์ที่ 3 พัฒนาคุณภาพชีวิตอย่างทั่วถึงและเป็นธรรม

1. ยุทธศาสตร์ที่ 1 ยุทธศาสตร์การพัฒนาทางด้านโครงสร้างพื้นฐาน

1.1 แผนงานเคหะและชุมชน

| ที่ | โครงการ | วัตถุประสงค์ | เป้าหมาย (ผลผลิตของ โครงการ) | งบประมาณและที่ผ่านมา | | | | | ตัวชี้วัด (KPI) | ผลที่คาด ว่า จะได้รับ | หน่วยงาน รับผิดชอบ หลัก |
|-----|--|---|------------------------------------|----------------------|------------------|------------------|------------------|------------------|--|-----------------------------------|-------------------------------|
| | | | | ปี 2561 (บาท) | ปี 2562 (บาท) | ปี 2563 (บาท) | ปี 2564 (บาท) | ปี 2565 (บาท) | | | |
| 19 | โครงการก่อสร้างสะพาน คสล. ข้ามคลองบกปุย ถนนสายเหนือนา หมู่ที่ 1 | -เพื่อให้ประชาชนได้รับความสะดวกในการสัญจร | 1 แห่ง | - | - | 5,000,000 | 5,000,000 | 5,000,000 | ร้อยละของประชาชนเดินทางสะดวก | -ประชาชนได้รับความสะดวกในการสัญจร | กองช่าง |
| 20 | โครงการก่อสร้างคูระบายน้ำ คสล. คอนกรีตพร้อมฝาปิดท่อระบายน้ำ สายดินเปิด-ทรายขาว หมู่ที่ 2 | -เพื่อป้องกันการเกิดปัญหาน้ำท่วมขัง | 3,000 เมตร | - | - | 9,000,000 | 9,000,000 | - | ร้อยละของพื้นที่ที่เกิดปัญหาน้ำท่วมขังลดลง | - ทำให้ลดการเกิดปัญหาน้ำท่วมขัง | กองช่าง |

รายละเอียดโครงการพัฒนา
แผนพัฒนาท้องถิ่น (พ.ศ. 2561-2565)
สำหรับ โครงการที่เกี่วข้องกับขององค์กรปกครองส่วนท้องถิ่น
องค์การบริหารส่วนตำบลลำภี

ก. ยุทธศาสตร์จังหวัดที่ 1 สร้างเสริมคุณภาพการท่องเที่ยวเชิงนิเวศครบวงจร

ข. ยุทธศาสตร์การพัฒนาขององค์กรปกครองส่วนท้องถิ่นในเขตจังหวัดพังงา ยุทธศาสตร์ที่ 3 พัฒนาคุณภาพชีวิตอย่างทั่วถึงและเป็นธรรม

1. ยุทธศาสตร์ที่ 1 ยุทธศาสตร์การพัฒนาทางด้านโครงสร้างพื้นฐาน

1.1 แผนงานเคหะและชุมชน

| ที่ | โครงการ | วัตถุประสงค์ | เป้าหมาย (ผลผลิตของ โครงการ) | งบประมาณและที่ผ่านมา | | | | | ตัวชี้วัด (KPI) | ผลที่คาด ว่า จะได้รับ | หน่วยงาน รับผิดชอบ หลัก |
|-----|--|---|------------------------------------|----------------------|------------------|------------------|------------------|------------------|------------------------------|-----------------------------------|-------------------------------|
| | | | | ปี 2561 (บาท) | ปี 2562 (บาท) | ปี 2563 (บาท) | ปี 2564 (บาท) | ปี 2565 (บาท) | | | |
| 21 | โครงการปรับปรุงและซ่อมแซมถนนลาดยางสายเขียวตลอด-ดินเปิด หมู่ที่ 2 | -เพื่อให้ประชาชนได้รับความสะดวกในการสัญจร | กว้าง 6 เมตร ยาว 6,500 เมตร | 10,000,000 | 10,000,000 | 10,000,000 | 10,000,000 | 10,000,000 | ร้อยละของประชาชนเดินทางสะดวก | -ประชาชนได้รับความสะดวกในการสัญจร | กองช่าง |
| รวม | จำนวน 21 โครงการ | - | - | 98,890,000 | 55,790,000 | 97,700,000 | 131,500,000 | 109,200,000 | - | - | - |

รายละเอียดโครงการพัฒนา
แผนพัฒนาท้องถิ่น (พ.ศ. 2561-2565)
สำหรับ โครงการที่เกินศักยภาพขององค์กรปกครองส่วนท้องถิ่น
องค์การบริหารส่วนตำบลลำภี

แบบ ผ. 02/1

ก.ยุทธศาสตร์จังหวัดที่ 4 ยุกระดับคุณภาพชีวิตที่ดี สร้างสังคมมั่นคงน่าอยู่

ข.ยุทธศาสตร์การพัฒนาขององค์กรปกครองส่วนท้องถิ่นในเขตจังหวัดพังงา ยุทธศาสตร์ที่ 3 พัฒนาคุณภาพชีวิตอย่างทั่วถึงและเป็นธรรม

4. ยุทธศาสตร์ที่ 4 ยุทธศาสตร์การพัฒนาทางด้านสังคมและสวัสดิการ

4.1 แผนงานการศาสนา วัฒนธรรม และนันทนาการ

| ที่ | โครงการ | วัตถุประสงค์ | เป้าหมาย (ผลผลิตของ โครงการ) | งบประมาณและที่ผ่านมา | | | | | ตัวชี้วัด (KPI) | ผลที่คาดว่าจะ ได้รับ | หน่วยงาน รับผิดชอบ หลัก |
|-----|-----------------------------------|--|------------------------------------|----------------------|------------------|------------------|------------------|------------------|--------------------------------------|--------------------------------------|-------------------------------|
| | | | | ปี 2561 (บาท) | ปี 2562 (บาท) | ปี 2563 (บาท) | ปี 2564 (บาท) | ปี 2565 (บาท) | | | |
| 1 | โครงการก่อสร้างโดม กีฬา | -เพื่อส่งเสริมการ ออกกำลังกาย ของประชาชน | 2 แห่ง | 3,000,000 | - | 5,000,000 | 5,000,000 | - | -ร้อยละ ประชาชน ที่ออกกำลังกาย | -ประชาชน มีสถานที่ ออกกำลังกาย | กอง การศึกษา |
| 2 | โครงการก่อสร้าง โรงยิมสนามกีฬา | -เพื่อส่งเสริมการ ออกกำลังกาย ของประชาชน | 1 แห่ง | - | 5,000,000 | 5,000,000 | - | - | -ร้อยละ ประชาชน ที่ออกกำลังกาย | -ประชาชน มีสถานที่ ออกกำลังกาย | กอง การศึกษา |
| รวม | จำนวน 2 โครงการ | - | - | 3,000,000 | 5,000,000 | 10,000,000 | 5,000,000 | - | - | - | - |

รายละเอียดโครงการพัฒนา
แผนพัฒนาท้องถิ่น (พ.ศ. 2561-2565)
สำหรับ โครงการที่เกี่วข้องกับขององค์กรปกครองส่วนท้องถิ่น
องค์การบริหารส่วนตำบลลำภี

แบบ ผ. 02/1

ก.ยุทธศาสตร์จังหวัดที่ 4 ยกระดับคุณภาพชีวิตที่ดี สร้างสังคมมั่นคงน่าอยู่

ข.ยุทธศาสตร์การพัฒนาขององค์กรปกครองส่วนท้องถิ่นในเขตจังหวัดพังงา ยุทธศาสตร์ที่ 3 พัฒนาคุณภาพชีวิตอย่างทั่วถึงและเป็นธรรม

4. ยุทธศาสตร์ที่ 4 ยุทธศาสตร์การพัฒนาทางด้านสังคมและสวัสดิการ

4.3 แผนงาน สร้างความเข้มแข็งของชุมชน

| ที่ | โครงการ | วัตถุประสงค์ | เป้าหมาย (ผลผลิตของ โครงการ) | งบประมาณและที่ผ่านมา | | | | | ตัวชี้วัด (KPI) | ผลที่คาดว่าจะ ได้รับ | หน่วยงาน รับผิดชอบ หลัก |
|-----|---|--|------------------------------------|----------------------|------------------|------------------|------------------|------------------|---|--|-------------------------------|
| | | | | ปี 2561 (บาท) | ปี 2562 (บาท) | ปี 2563 (บาท) | ปี 2564 (บาท) | ปี 2565 (บาท) | | | |
| 1 | โครงการก่อสร้าง อาคารศูนย์สาธิต การเรียนรู้ด้าน การเกษตร | -เพื่อให้มีสถานที่ สำหรับเป็นศูนย์ สาธิตการเรียนรู้ ด้านการเกษตร ให้กับประชาชน | 1 แห่ง | 5,000,000 | - | 5,000,000 | - | - | - ร้อยละ ความ พึงพอใจของ ประชาชน | -มีสถานที่ สำหรับเป็น ศูนย์สาธิต การเรียนรู้ ด้าน การเกษตร ให้กับ ประชาชน | สำนักงาน ปลัด |
| รวม | จำนวน 1 โครงการ | - | - | 5,000,000 | - | 5,000,000 | - | - | - | - | - |

4. บัญชีครุภัณฑ์ (แบบ ผ.03)

บัญชีครุภัณฑ์

แผนพัฒนาท้องถิ่น (พ.ศ. 2561 – 2565)

องค์การบริหารส่วนตำบลลำภี อำเภอท้ายเหมือง จังหวัดพังงา

แบบ ผ.03

| ที่ | แผนงาน | หมวด | ประเภท | เป้าหมาย (ผลผลิตของครุภัณฑ์) | งบประมาณ | | | | | หน่วยงานที่รับผิดชอบหลัก |
|-----|--------------------|-------------|-------------------------|--|---------------|---------------|---------------|---------------|---------------|--------------------------|
| | | | | | 2561 (บาท) | 2562 (บาท) | 2563 (บาท) | 2564 (บาท) | 2565 (บาท) | |
| 1 | แผนงานบริหารทั่วไป | ค่าครุภัณฑ์ | ครุภัณฑ์ คอมพิวเตอร์ | - จัดซื้อเครื่องคอมพิวเตอร์ จำนวน 2 เครื่อง | 32,000 | 32,000 | 34,000 | 34,000 | 34,000 | สำนักงาน ปลัด |
| 2 | แผนงานบริหารทั่วไป | ค่าครุภัณฑ์ | ครุภัณฑ์ คอมพิวเตอร์ | - จัดซื้อเครื่องพิมพ์ จำนวน 2 เครื่อง | 15,800 | 15,800 | 17,800 | 17,800 | 17,800 | สำนักงาน ปลัด |
| 3 | แผนงานบริหารทั่วไป | ค่าครุภัณฑ์ | ครุภัณฑ์ คอมพิวเตอร์ | - จัดซื้อเครื่องสำรองไฟ จำนวน 2 เครื่อง | 6,400 | 6,400 | 5,000 | 5,000 | 5,000 | สำนักงาน ปลัด |
| 4 | แผนงานบริหารทั่วไป | ค่าครุภัณฑ์ | ครุภัณฑ์ คอมพิวเตอร์ | -จัดซื้อเครื่องคอมพิวเตอร์โน้ตบุ๊ก จำนวน 1 เครื่อง | 16,000 | 16,000 | 16,000 | 16,000 | 16,000 | สำนักงาน ปลัด |
| 5 | แผนงานบริหารทั่วไป | ค่าครุภัณฑ์ | ครุภัณฑ์ คอมพิวเตอร์ | -ติดตั้งกล้องวงจรปิด บริเวณที่ทำการ องค์การบริหารส่วนตำบล ลำภี | 500,000 | 500,000 | 500,000 | 500,000 | - | สำนักงาน ปลัด |
| 6 | แผนงานบริหารทั่วไป | ค่าครุภัณฑ์ | ครุภัณฑ์ สำนักงาน | -จัดซื้อโต๊ะทำงาน (โต๊ะเหล็ก) ขนาด 4 ฟุต พร้อมเก้าอี้ทำงาน จำนวน 2 ชุด | 15,000 | 15,000 | 15,000 | 15,000 | 15,000 | สำนักงาน ปลัด |
| 7 | แผนงานบริหารทั่วไป | ค่าครุภัณฑ์ | ครุภัณฑ์ สำนักงาน | -จัดซื้อเครื่องปรับอากาศ จำนวน 1 เครื่อง | 23,000 | 23,000 | 23,000 | 23,000 | 23,000 | สำนักงาน ปลัด |
| 8 | แผนงานบริหารทั่วไป | ค่าครุภัณฑ์ | ครุภัณฑ์ สำนักงาน | -จัดซื้อตู้แบบบานเลื่อนกระจก ชนิด 2 บาน จำนวน 2 ตู้ | 11,000 | 11,000 | 11,000 | 11,000 | 11,000 | สำนักงาน ปลัด |

บัญชีครุภัณฑ์

แผนพัฒนาท้องถิ่น (พ.ศ. 2561 – 2565)

องค์การบริหารส่วนตำบลลำภี อำเภอท้ายเหมือง จังหวัดพังงา

แบบ ผ.03

| ที่ | แผนงาน | หมวด | ประเภท | เป้าหมาย (ผลผลิตของครุภัณฑ์) | งบประมาณ | | | | | หน่วยงานที่รับผิดชอบหลัก |
|-----|--------------------|-------------|---------------------------------|---|---------------|---------------|---------------|---------------|---------------|--------------------------|
| | | | | | 2561 (บาท) | 2562 (บาท) | 2563 (บาท) | 2564 (บาท) | 2565 (บาท) | |
| 9 | แผนงานบริหารทั่วไป | ค่าครุภัณฑ์ | ครุภัณฑ์ สำนักงาน | -จัดซื้อเครื่องดูดฝุ่น จำนวน 1 เครื่อง | 15,000 | 15,000 | 15,000 | 15,000 | 15,000 | สำนักงาน ปลัด |
| 10 | แผนงานบริหารทั่วไป | ค่าครุภัณฑ์ | ครุภัณฑ์ การเกษตร | - จัดซื้อเครื่องตัดแต่งกิ่งไม้ จำนวน 1 เครื่อง | 10,000 | 10,000 | 10,000 | 10,000 | 10,000 | สำนักงาน ปลัด |
| 11 | แผนงานบริหารทั่วไป | ค่าครุภัณฑ์ | ครุภัณฑ์ สำนักงาน | -จัดซื้อตู้สำหรับจัดเก็บเอกสารชนิด 20 ช่อง จำนวน 2 ตู้ | 7,600 | 7,600 | 7,600 | 7,600 | 7,600 | สำนักงาน ปลัด |
| 12 | แผนงานบริหารทั่วไป | ค่าครุภัณฑ์ | ครุภัณฑ์ โฆษณาและ เผยแพร่ | -จัดซื้อกล้องถ่ายภาพนิ่ง ระบบดิจิทัล จำนวน 1 ตัว | 9,000 | 9,000 | 10,000 | 10,000 | 10,000 | สำนักงาน ปลัด |
| 13 | แผนงานบริหารทั่วไป | ค่าครุภัณฑ์ | ครุภัณฑ์ คอมพิวเตอร์ | - จัดซื้ออุปกรณ์อ่านบัตรแบบ อเนกประสงค์ (Smart Card Reader) จำนวน 2 ชุด | - | 1,400 | 1,400 | - | - | สำนักงาน ปลัด |
| 14 | แผนงานบริหารทั่วไป | ค่าครุภัณฑ์ | ครุภัณฑ์ สำนักงาน | -จัดซื้อเก้าอี้ทำงาน จำนวน 1 ตัว | - | 3,200 | 3,200 | 3,200 | - | สำนักงาน ปลัด |
| 15 | แผนงานบริหารทั่วไป | ค่าครุภัณฑ์ | ครุภัณฑ์ สำนักงาน | -จัดซื้อตู้เหล็กแบบ 4 ลื่นชัก จำนวน 1 ตู้ | - | 7,900 | 7,900 | 7,900 | 7,900 | สำนักงาน ปลัด |
| 16 | แผนงานบริหารทั่วไป | ค่าครุภัณฑ์ | ครุภัณฑ์ สำนักงาน | -จัดซื้อโต๊ะพับอเนกประสงค์ หน้าโฟ เมก้า ขาเหล็กชุบโครเมียม จำนวน 30 ตัว | - | 50,700 | 50,700 | 50,700 | 50,700 | สำนักงาน ปลัด |

แผนพัฒนาท้องถิ่น (พ.ศ. 2561 – 2565)
องค์การบริหารส่วนตำบลลำภี อำเภอท้ายเหมือง จังหวัดพังงา

| ที่ | แผนงาน | หมวด | ประเภท | เป้าหมาย (ผลผลิตของครุภัณฑ์) | งบประมาณ | | | | | หน่วยงานที่รับผิดชอบหลัก |
|-----|--------------------|-------------|-----------------------|---|---------------|---------------|---------------|---------------|---------------|--------------------------|
| | | | | | 2561 (บาท) | 2562 (บาท) | 2563 (บาท) | 2564 (บาท) | 2565 (บาท) | |
| 17 | แผนงานบริหารทั่วไป | ค่าครุภัณฑ์ | ครุภัณฑ์ไฟฟ้าและวิทยุ | -จัดซื้อเครื่องขยายเสียงแบบพกพา พร้อมไมโครโฟน จำนวน 1 ชุด | - | 7,000 | 7,000 | 7,000 | 7,000 | สำนักงานปลัด |
| 18 | แผนงานบริหารทั่วไป | ค่าครุภัณฑ์ | ครุภัณฑ์คอมพิวเตอร์ | - จัดซื้อเครื่องพิมพ์ จำนวน 1 เครื่อง | 7,600 | 7,600 | 8,900 | 8,900 | 8,900 | กองคลัง |
| 19 | แผนงานบริหารทั่วไป | ค่าครุภัณฑ์ | ครุภัณฑ์สำนักงาน | -จัดซื้อตู้เหล็กเก็บเอกสาร แบบเปิด-ปิด ชนิด 2 บาน จำนวน 2 ตู้ | 11,000 | 11,000 | 11,000 | 11,000 | 11,000 | กองคลัง |
| 20 | แผนงานบริหารทั่วไป | ค่าครุภัณฑ์ | ครุภัณฑ์คอมพิวเตอร์ | - จัดซื้อเครื่องคอมพิวเตอร์ จำนวน 1 เครื่อง | - | 17,000 | 17,000 | - | - | กองคลัง |
| 21 | แผนงานการศึกษา | ค่าครุภัณฑ์ | ครุภัณฑ์สำนักงาน | -จัดซื้อโต๊ะหมู่บูชา จำนวน 1 ชุด | 8,500 | 8,500 | 8,500 | 8,500 | - | กองการศึกษา |
| 22 | แผนงานการศึกษา | ค่าครุภัณฑ์ | ครุภัณฑ์อื่น | - จัดซื้อเครื่องเล่นสนาม ประจำศูนย์พัฒนาเด็กเล็กและโรงเรียนอนุบาลลำภี | 100,000 | 100,000 | 100,000 | 100,000 | 100,000 | กองการศึกษา |
| 23 | แผนงานการศึกษา | ค่าครุภัณฑ์ | ครุภัณฑ์สำนักงาน | -จัดซื้อตู้เหล็กเอนกประสงค์ แบบ 1 บาน 4 ลื่นชัก จำนวน 2 ตู้ | 15,800 | 15,800 | 15,800 | 15,800 | 15,800 | กองการศึกษา |
| 24 | แผนงานการศึกษา | ค่าครุภัณฑ์ | ครุภัณฑ์สำนักงาน | -จัดซื้อโต๊ะทำงาน ขนาด 5 ฟุต พร้อมเก้าอี้ทำงาน จำนวน 1 ชุด | 10,000 | 10,000 | 10,000 | 10,000 | 10,000 | กองการศึกษา |

องค์การบริหารส่วนตำบลลำภี อำเภอท้ายเหมือง จังหวัดพังงา

| ที่ | แผนงาน | หมวด | ประเภท | เป้าหมาย (ผลผลิตของครุภัณฑ์) | งบประมาณ | | | | | หน่วยงานที่รับผิดชอบหลัก |
|-----|------------------------|-------------|----------------------------------|--|---------------|---------------|---------------|---------------|---------------|--------------------------|
| | | | | | 2561 (บาท) | 2562 (บาท) | 2563 (บาท) | 2564 (บาท) | 2565 (บาท) | |
| 25 | แผนงานการศึกษา | ค่าครุภัณฑ์ | ครุภัณฑ์ สำนักงาน | -จัดซื้อเครื่องดูดฝุ่น จำนวน 1 เครื่อง | 15,000 | 15,000 | 15,000 | 15,000 | 15,000 | กองการศึกษา |
| 26 | แผนงานการศึกษา | ค่าครุภัณฑ์ | ครุภัณฑ์ คอมพิวเตอร์ | -ติดตั้งกล้องวงจรปิด บริเวณศูนย์พัฒนา เด็กเล็กและโรงเรียนอนุบาลลำภี | 500,000 | 500,000 | 500,000 | 500,000 | 500,000 | กองการศึกษา |
| 27 | แผนงานการศึกษา | ค่าครุภัณฑ์ | ครุภัณฑ์ สำนักงาน | -จัดซื้อตู้เก็บเอกสาร ชนิด 20 ช่อง จำนวน 2 ตู้ | 7,600 | 7,600 | 7,600 | 7,600 | 7,600 | กองการศึกษา |
| 28 | แผนงานการศึกษา | ค่าครุภัณฑ์ | ครุภัณฑ์ คอมพิวเตอร์ | - จัดซื้อเครื่องคอมพิวเตอร์ จำนวน 1 เครื่อง | - | - | 17,000 | 17,000 | 17,000 | กองการศึกษา |
| 29 | แผนงานการศึกษา | ค่าครุภัณฑ์ | ครุภัณฑ์ คอมพิวเตอร์ | - จัดซื้อเครื่องสำรองไฟ จำนวน 2 เครื่อง | - | - | 5,000 | 5,000 | 5,000 | กองการศึกษา |
| 30 | แผนงานการศึกษา | ค่าครุภัณฑ์ | ครุภัณฑ์ คอมพิวเตอร์ | - จัดซื้อเครื่องพิมพ์ จำนวน 2 เครื่อง | - | - | 17,800 | 17,800 | 17,800 | กองการศึกษา |
| 31 | แผนงานการศึกษา | ค่าครุภัณฑ์ | ครุภัณฑ์ ยานพาหนะ และขนส่ง | - จัดซื้อรถรับ-ส่ง นักเรียน ขนาด 6 ตัน จำนวน 1 คัน | - | - | 2,100,000 | 2,100,000 | 2,100,000 | กองการศึกษา |
| 32 | แผนงานเคหะและ ชุมชน | ค่าครุภัณฑ์ | ครุภัณฑ์ สำนักงาน | -จัดซื้อเครื่องปรับอากาศ จำนวน 1 เครื่อง | 37,000 | 37,000 | 37,000 | 37,000 | 37,000 | กองช่าง |
| 33 | แผนงานเคหะและ ชุมชน | ค่าครุภัณฑ์ | ครุภัณฑ์ คอมพิวเตอร์ | - จัดซื้อเครื่องคอมพิวเตอร์ จำนวน 4 เครื่อง | 64,000 | 64,000 | 68,000 | 68,000 | 68,000 | กองช่าง |

บัญชีครุภัณฑ์

แผนพัฒนาท้องถิ่น (พ.ศ. 2561 – 2565)

องค์การบริหารส่วนตำบลลำภี อำเภอท้ายเหมือง จังหวัดพังงา

แบบ ผ.03

| ที่ | แผนงาน | หมวด | ประเภท | เป้าหมาย (ผลผลิตของครุภัณฑ์) | งบประมาณ | | | | | หน่วยงานที่รับผิดชอบหลัก |
|-----|-----------------------|-------------|-------------------------|---|---------------|---------------|---------------|---------------|---------------|--------------------------|
| | | | | | 2561 (บาท) | 2562 (บาท) | 2563 (บาท) | 2564 (บาท) | 2565 (บาท) | |
| 34 | แผนงานเคหะและชุมชน | ค่าครุภัณฑ์ | ครุภัณฑ์คอมพิวเตอร์ | - จัดซื้อเครื่องพิมพ์ จำนวน 4 เครื่อง | 30,400 | 30,400 | 35,600 | 35,600 | 35,600 | กองช่าง |
| 35 | แผนงานเคหะและชุมชน | ค่าครุภัณฑ์ | ครุภัณฑ์คอมพิวเตอร์ | - จัดซื้อเครื่องสำรองไฟ จำนวน 4 เครื่อง | 12,800 | 12,800 | 10,000 | 10,000 | 10,000 | กองช่าง |
| 36 | แผนงานเคหะและชุมชน | ค่าครุภัณฑ์ | ครุภัณฑ์สำนักงาน | -จัดซื้อโต๊ะทำงาน ขนาด 4 ฟุต พร้อมเก้าอี้ทำงาน จำนวน 2 ชุด | 15,000 | 15,000 | 15,000 | 15,000 | 15,000 | กองช่าง |
| 37 | แผนงานเคหะและชุมชน | ค่าครุภัณฑ์ | ครุภัณฑ์สำนักงาน | -จัดซื้อโซฟา จำนวน 1 ชุด | 10,000 | 10,000 | 10,000 | 10,000 | 10,000 | กองช่าง |
| 38 | แผนงานเคหะและชุมชน | ค่าครุภัณฑ์ | ครุภัณฑ์การเกษตร | -จัดซื้อปั้มน้ำแบบจุ่มใต้ น้ำ จำนวน 4 เครื่อง | 84,000 | 84,000 | 84,000 | 84,000 | 84,000 | กองช่าง |
| 39 | แผนงานเคหะและชุมชน | ค่าครุภัณฑ์ | ครุภัณฑ์โฆษณาและเผยแพร่ | -จัดซื้อกล้องถ่ายภาพนิ่ง ระบบดิจิตอล จำนวน 1 ตัว | 9,000 | 9,000 | 10,000 | 10,000 | 10,000 | กองช่าง |
| 40 | แผนงานเคหะและชุมชน | ค่าครุภัณฑ์ | ครุภัณฑ์คอมพิวเตอร์ | - จัดซื้อเครื่องคอมพิวเตอร์ โน้ตบุ๊ก จำนวน 1 เครื่อง | - | - | 21,000 | 21,000 | 21,000 | กองช่าง |
| 41 | แผนงานเคหะและชุมชน | ค่าครุภัณฑ์ | ครุภัณฑ์คอมพิวเตอร์ | - จัดซื้อเครื่องพิมพ์ จำนวน 1 เครื่อง | - | - | 15,000 | 15,000 | 15,000 | กองช่าง |
| 42 | แผนงานเคหะและชุมชน | ค่าครุภัณฑ์ | ครุภัณฑ์คอมพิวเตอร์ | - จัดซื้ออุปกรณ์อ่านบัตรแบบ อเนกประสงค์ (Smart Card Reader) จำนวน 1 ชุด | - | 700 | 700 | - | - | กองช่าง |
| | รวม 42 โครงการ | - | - | - | 1,598,900 | 1,686,400 | 3,874,500 | 3,855,400 | 3,343,700 | - |



ส่วนที่ 4

การติดตามและประเมินผล

ส่วนที่ 4

การติดตามและประเมินผล

4.1 การติดตามและประเมินผลยุทธศาสตร์

ตามพระราชบัญญัติกำหนดแผนและขั้นตอนการกระจายอำนาจให้แก่องค์กรปกครองส่วนท้องถิ่น พ.ศ. 2542 ได้กำหนดให้องค์กรปกครองส่วนท้องถิ่น มีอำนาจและหน้าที่ในการจัดทำแผนพัฒนาท้องถิ่นของตนเอง โดยในการจัดทำแผนพัฒนาขององค์กรปกครองส่วนท้องถิ่นนั้น จะต้องดำเนินการตามระเบียบกระทรวงมหาดไทย ว่าด้วยการจัดทำแผนพัฒนาขององค์กรปกครองส่วนท้องถิ่น พ.ศ. 2548 และที่แก้ไขเพิ่มเติมถึง (ฉบับที่ 3) พ.ศ. 2561 ทั้งนี้ แผนพัฒนาท้องถิ่นจะต้องสอดคล้องกับแผนพัฒนาจังหวัด ยุทธศาสตร์การพัฒนาขององค์กรปกครองส่วนท้องถิ่นในเขตจังหวัด แผนพัฒนาอำเภอ แผนพัฒนาตำบล แผนพัฒนาหมู่บ้านหรือแผนชุมชน อันมีลักษณะเป็นการกำหนดรายละเอียดแผนงาน ดังนั้น จึงต้องมีการกำหนดยุทธศาสตร์การพัฒนาขององค์กรปกครองส่วนท้องถิ่นในเขตจังหวัดขึ้น ตามกระบวนการพิจารณาจากประชาคมท้องถิ่นระดับจังหวัด ร่วมกับคณะกรรมการพัฒนาองค์การบริหารส่วนจังหวัด คณะกรรมการประสานแผนพัฒนาท้องถิ่นระดับจังหวัด ผู้แทนองค์กรปกครองส่วนท้องถิ่นในเขตจังหวัด ร่วมกันจัดทำ ทบทวน หรือเปลี่ยนแปลงยุทธศาสตร์การพัฒนาขององค์กรปกครองส่วนท้องถิ่นในเขตจังหวัด เพื่อให้การจัดทำแผนพัฒนาขององค์กรปกครองส่วนท้องถิ่นเกิดประสิทธิภาพ ประสิทธิผล โดยนำยุทธศาสตร์การพัฒนาขององค์กรปกครองส่วนท้องถิ่นในเขตจังหวัดไปใช้เป็นแนวทางในการจัดทำแผนพัฒนาท้องถิ่นของตนเองได้ต่อไป และเพื่อให้สามารถบูรณาการกับแผนพัฒนาจังหวัด แผนปฏิบัติการประจำปีของจังหวัดและตอบสนองความต้องการของประชาชนอันจะนำไปสู่การจัดทำงบประมาณ ที่มีประสิทธิภาพในท้องถิ่นได้อย่างแท้จริง เป็นเครื่องมือในการพัฒนาท้องถิ่นให้เข้มแข็ง เกิดประโยชน์สูงสุดต่อประชาชนในท้องถิ่น

ดังนั้น องค์กรปกครองส่วนท้องถิ่น จึงต้องกำหนดยุทธศาสตร์การพัฒนาขององค์กรปกครองส่วนท้องถิ่นให้สอดคล้องยุทธศาสตร์การพัฒนาขององค์กรปกครองส่วนท้องถิ่นในเขตจังหวัด เพื่อนำไปสู่การบูรณาการร่วมกัน ให้เกิดความสอดคล้องกับแผนพัฒนาจังหวัด สามารถเชื่อมโยงไปสู่แผนพัฒนากลุ่มจังหวัด แผนพัฒนาภาค แผนพัฒนาเศรษฐกิจและสังคมแห่งชาติ ฉบับที่ 12 แผนยุทธศาสตร์ชาติ 20 ปี ไทยแลนด์ 4.0 และในการจัดทำแผนพัฒนาท้องถิ่น (พ.ศ. 2561 – 2565) จะต้องมีการติดตามและติดตามและประเมินผลยุทธศาสตร์เพื่อความสอดคล้องแผนพัฒนาท้องถิ่นขององค์กรปกครองส่วนท้องถิ่น ตามระเบียบกระทรวงมหาดไทย ว่าด้วยการจัดทำแผนขององค์กรปกครองส่วนท้องถิ่น พ.ศ. 2548 และที่แก้ไขเพิ่มเติมถึง (ฉบับที่ 3) พ.ศ. 2561 โดยคณะกรรมการติดตามและประเมินผลแผนพัฒนาท้องถิ่น จะต้องดำเนินการให้คะแนนตามเกณฑ์ที่กำหนดไว้ ซึ่งเป็นส่วนหนึ่งของการติดตามและประเมินผลแผนพัฒนา โดยดำเนินการให้แล้วเสร็จภายในหกสิบวัน นับแต่วันที่ประกาศใช้งบประมาณรายจ่าย รายละเอียดแนวทางการพิจารณาตามหนังสือกระทรวงมหาดไทย ด่วนที่สุด ที่ มท 0810.3/ว 2931 ลงวันที่ 15 พฤษภาคม 2562 เรื่อง ชักซ้อมแนวทางการทบทวนแผนพัฒนาท้องถิ่น (พ.ศ. 2561 – 2565) ขององค์กรปกครองส่วนท้องถิ่น ดังนี้

แนวทางการพิจารณาการติดตามและประเมินผลยุทธศาสตร์
เพื่อความสอดคล้องแผนพัฒนาท้องถิ่นขององค์กรปกครองส่วนท้องถิ่น

| ประเด็นการพิจารณา | คะแนน |
|--|------------|
| 1. ข้อมูลสภาพทั่วไปและข้อมูลพื้นฐานขององค์กรปกครองส่วนท้องถิ่น | 20 |
| 2. การวิเคราะห์สภาพการณ์และศักยภาพ | 20 |
| 3. ยุทธศาสตร์ประกอบด้วย | 60 |
| 3.1 ยุทธศาสตร์ขององค์กรปกครองส่วนท้องถิ่น | (10) |
| 3.2 ยุทธศาสตร์ขององค์กรปกครองส่วนท้องถิ่นในเขตจังหวัด | (10) |
| 3.3 ยุทธศาสตร์จังหวัด | (10) |
| 3.4 วิสัยทัศน์ | (5) |
| 3.5 กลยุทธ์ | (5) |
| 3.6 เป้าประสงค์ของแต่ละประเด็นกลยุทธ์ | (5) |
| 3.7 จุดยืนทางยุทธศาสตร์ | (5) |
| 3.8 แผนงาน | (5) |
| 3.9 ความเชื่อมโยงของยุทธศาสตร์ในภาพรวม | (5) |
| รวมคะแนน | 100 |

แนวทางเบื้องต้นในการให้คะแนนแนวทางการพิจารณาการติดตามและประเมินผลยุทธศาสตร์
เพื่อความสอดคล้องแผนพัฒนาท้องถิ่นขององค์กรปกครองส่วนท้องถิ่น

| ประเด็นการพิจารณา | รายละเอียดหลักเกณฑ์ | คะแนนเต็ม | คะแนนที่ได้ |
|--|---|-----------|-------------|
| 1. ข้อมูลสภาพทั่วไปและข้อมูลพื้นฐานขององค์กรปกครองส่วนท้องถิ่น | <p>ควรประกอบด้วยข้อมูลดังนี้</p> <p>(1) ข้อมูลเกี่ยวกับด้านกายภาพ เช่น ที่ตั้งของหมู่บ้าน/ชุมชน/ตำบล ลักษณะภูมิประเทศ ลักษณะภูมิอากาศ ลักษณะของที่ดิน ลักษณะของแหล่งน้ำ ลักษณะของป่าไม้ ฯลฯ ด้านการเมือง/การปกครอง เช่น เขตการปกครองการเลือกตั้ง ฯลฯ</p> | 20 (3) | |
| | <p>(2) ข้อมูลเกี่ยวกับด้านการเมือง/การปกครอง เช่น เขตการปกครอง การเลือกตั้ง ฯลฯ ประชากร เช่น ข้อมูลเกี่ยวกับจำนวนประชากร และช่วงอายุและจำนวนประชากร ฯลฯ</p> | (3) | |
| | <p>(3) ข้อมูลเกี่ยวกับสภาพทางสังคม เช่น การศึกษา สาธารณสุข อาชญากรรม ยาเสพติด การสังคมสงเคราะห์</p> | (2) | |
| | <p>(4) ข้อมูลเกี่ยวกับระบบบริหารพื้นฐาน เช่น การคมนาคมขนส่ง การไฟฟ้า การประปา โทรศัพท์ ฯลฯ</p> | (2) | |
| | <p>(5) ข้อมูลเกี่ยวกับระบบเศรษฐกิจ เช่น การเกษตร การประมง การประมงสัตว์ การบริการ การท่องเที่ยว อุตสาหกรรม การพาณิชย์/กลุ่มอาชีพแรงงาน ฯลฯ</p> | (2) | |
| | <p>(6) ข้อมูลเกี่ยวกับศาสนา ประเพณี วัฒนธรรม เช่น การนับถือศาสนา ประเพณี และงานประจำปี ภูมิปัญญาท้องถิ่น ภาษาถิ่น สินค้าพื้นเมือง และของที่ระลึก ฯลฯ และอื่นๆ</p> | (2) | |
| | <p>(7) ข้อมูลเกี่ยวกับทรัพยากรธรรมชาติ เช่น น้ำ ป่าไม้ ภูเขา คุณภาพของทรัพยากรธรรมชาติ ฯลฯ</p> | (2) | |
| | <p>(8) การสำรวจและจัดเก็บข้อมูลเพื่อการจัดทำแผนพัฒนาท้องถิ่นหรือการใช้ข้อมูล จปฐ.</p> | (2) | |
| | <p>(9) การประชุมประชาคมท้องถิ่น รูปแบบ วิธีการ และการดำเนินการประชุมประชาคมท้องถิ่นโดยใช้กระบวนการร่วมคิด ร่วมทำ ร่วมตัดสินใจ ร่วมตรวจสอบ ร่วมรับประโยชน์ ร่วมแก้ไขปัญหา ปรีกษาหารือ แลกเปลี่ยนเรียนรู้ เพื่อแก้ไขปัญหาสำหรับการพัฒนาท้องถิ่นตามอำนาจหน้าที่ขององค์กรปกครองส่วนท้องถิ่น</p> | (2) | |

| ประเด็น การพิจารณา | รายละเอียดหลักเกณฑ์ | คะแนน เต็ม | คะแนน ที่ได้ |
|--|---|---------------|-----------------|
| 2. การวิเคราะห์ สภาพการณ์และ ศักยภาพ | ควรประกอบด้วยข้อมูลดังนี้ (1) การวิเคราะห์ที่ครอบคลุมความเชื่อมโยง ความสอดคล้องยุทธศาสตร์ จังหวัด ยุทธศาสตร์การพัฒนาขององค์กรปกครองส่วนท้องถิ่นในเขต จังหวัด ยุทธศาสตร์ขององค์กรปกครองส่วนท้องถิ่น นโยบายของ ผู้บริหารท้องถิ่น รวมถึงความเชื่อมโยงแผนยุทธศาสตร์ชาติ 20 ปี แผนพัฒนาเศรษฐกิจและสังคมแห่งชาติ และ Thailand 4.0 | 20 (5) | |
| | (2) การวิเคราะห์การใช้ผังเมืองรวมหรือผังเมืองเฉพาะและการบังคับใช้ ผลของการบังคับใช้ สภาพการณ์ที่เกิดขึ้นต่อการพัฒนาท้องถิ่น | (3) | |
| | (3) การวิเคราะห์ทางสังคม เช่น ด้านแรงงาน การศึกษา สาธารณสุข ความยากจน อาชญากรรม ปัญหายาเสพติด เทคโนโลยี จารีต ประเพณี วัฒนธรรม ภูมิปัญญาท้องถิ่น เป็นต้น | (๓) | |
| | (4) การวิเคราะห์ทางเศรษฐกิจ ข้อมูลด้านรายได้ครัวเรือน การส่งเสริม อาชีพ กลุ่มอาชีพ กลุ่มทางสังคม การพัฒนาอาชีพและกลุ่มต่างๆ สภาพทางเศรษฐกิจและความเป็นอยู่ทั่วไป เป็นต้น | (3) | |
| | (5) การวิเคราะห์สิ่งแวดล้อม พื้นที่สีเขียว ธรรมชาติต่างๆ ทาง ภูมิศาสตร์ กระบวนการหรือสิ่งที่เกิดขึ้น การประดิษฐ์ที่มีผลต่อ สิ่งแวดล้อมและการพัฒนา | (3) | |
| | (6) ผลการวิเคราะห์ศักยภาพเพื่อประเมินสถานภาพการพัฒนาใน ปัจจุบันและโอกาสการพัฒนาในอนาคตของท้องถิ่น ด้วยเทคนิค SWOT Analysis ที่อาจส่งผลต่อการดำเนินงานได้แก่ S-Strengit (จุดแข็ง) W-Weakness (จุดอ่อน) O-Opportunity (โอกาส) และ T-Therats (อุปสรรค) | (3) | |
| 3. ยุทธศาสตร์ 3.1 ยุทธศาสตร์ของ องค์กรปกครองส่วน ท้องถิ่น 3.2 ยุทธศาสตร์ของ องค์กรปกครองส่วน ท้องถิ่นในเขตจังหวัด 3.3 ยุทธศาสตร์ จังหวัด | ควรประกอบด้วยข้อมูลดังนี้ สอดคล้องกับสภาพสังคม เศรษฐกิจ สิ่งแวดล้อมของท้องถิ่น ประเด็นปัญหาการพัฒนาและแนวทางการ พัฒนาที่สอดคล้องกับยุทธศาสตร์ขององค์กรปกครองส่วนท้องถิ่น และ เชื่อมโยงหลักพระราชบัญญัติแผนยุทธศาสตร์ชาติ 20 ปี แผนพัฒนา เศรษฐกิจและสังคมแห่งชาติ และ Thailand 4.0 | 60 (10) | |
| | สอดคล้องและเชื่อมโยงกับสภาพสังคม เศรษฐกิจ สิ่งแวดล้อมของ ท้องถิ่น และยุทธศาสตร์จังหวัด และเชื่อมโยงหลักพระราชบัญญัติแผน ยุทธศาสตร์ชาติ 20 ปี แผนพัฒนาเศรษฐกิจและสังคมแห่งชาติและ Thailand 4.0 | (10) | |
| | สอดคล้องกับแผนพัฒนากลุ่มจังหวัด ยุทธศาสตร์พัฒนาภาค แผนพัฒนาเศรษฐกิจและสังคมแห่งชาติ แผนการบริหารราชการ แผ่นดิน นโยบาย/ยุทธศาสตร์ คสช. และนโยบายรัฐบาล หลักประชา ชาติ แผนยุทธศาสตร์ชาติ 20 ปี และThailand 4.0 | (10) | |

| ประเด็นการพิจารณา | รายละเอียดหลักเกณฑ์ | คะแนนเต็ม | คะแนนที่ได้ |
|--|--|------------|-------------|
| 3.4 วิสัยทัศน์ | วิสัยทัศน์ ซึ่งมีลักษณะแสดงสถานภาพที่องค์กรปกครองส่วนท้องถิ่นต้องการจะเป็นหรือบรรลุถึงอนาคตอย่างชัดเจน สอดคล้องกับโอกาสและศักยภาพที่เป็นลักษณะเฉพาะขององค์กรปกครองส่วนท้องถิ่นและสัมพันธ์กับโครงการพัฒนา | (5) | |
| 3.5 กลยุทธ์ | แสดงให้เห็นช่องทาง วิธีการ ภารกิจหรือสิ่งที่ต้องทำตามอำนาจหน้าที่ขององค์กรปกครองส่วนท้องถิ่นที่จะนำไปสู่การบรรลุวิสัยทัศน์ หรือแสดงให้เห็นถึงความชัดเจนในสิ่งที่จะดำเนินการให้บรรลุวิสัยทัศน์นั้น | (5) | |
| 3.6 เป้าประสงค์ของแต่ละประเด็นกลยุทธ์ | เป้าประสงค์ของแต่ละประเด็นกลยุทธ์มีความสอดคล้องและสนับสนุนต่อกกลยุทธ์ที่จะเกิดขึ้น มุ่งหมายสิ่งหนึ่งสิ่งใดที่ชัดเจน | (5) | |
| 3.7 จุดยืนทางยุทธศาสตร์ (Positioning) | ความมุ่งมั่นอันแน่วแน่ในการวางแผนพัฒนาท้องถิ่น เพื่อให้บรรลุวิสัยทัศน์ขององค์กรปกครองส่วนท้องถิ่น ซึ่งเกิดจากศักยภาพของพื้นที่จริง ที่จะนำไปสู่ผลสำเร็จทางยุทธศาสตร์ | (5) | |
| 3.8 แผนงาน | แผนงานหรือจุดมุ่งหมายเพื่อการพัฒนาในอนาคต กำหนดจุดมุ่งหมายในเรื่องใดเรื่องหนึ่งหรือแผนงานที่เกิดจากเป้าประสงค์ ตัวชี้วัด ค่าเป้าหมาย กลยุทธ์ จุดยืนทางยุทธศาสตร์ขององค์กรปกครองส่วนท้องถิ่นที่มีความชัดเจน นำไปสู่การทำโครงการพัฒนาท้องถิ่นในแผนพัฒนาท้องถิ่น โดยระบุแผนงานและความเชื่อมโยงดังกล่าว | (5) | |
| 3.9 ความเชื่อมโยงของยุทธศาสตร์ในภาพรวม | ความเชื่อมโยงองค์รวมที่นำไปสู่การพัฒนาท้องถิ่นที่เกิดผลผลิต/โครงการจากแผนยุทธศาสตร์ชาติ 20 ปี แผนพัฒนาเศรษฐกิจและสังคมแห่งชาติ ฉบับที่ 12 Thailand 4.0 แผนพัฒนาภาค/แผนพัฒนากลุ่มจังหวัด /แผนพัฒนาจังหวัดยุทธศาสตร์การพัฒนาขององค์กรปกครองส่วนท้องถิ่นในเขตจังหวัด และยุทธศาสตร์ขององค์กรปกครองส่วนท้องถิ่น | (5) | |
| รวมคะแนน | | 100 | |

4.2 การติดตามและประเมินผลโครงการขององค์กรปกครองส่วนท้องถิ่น

ในการจัดทำแผนพัฒนาท้องถิ่น (พ.ศ. 2561 – 2565) ขององค์กรปกครองส่วนท้องถิ่น จะต้องมีการติดตามและประเมินผลโครงการขององค์กรปกครองส่วนท้องถิ่นเพื่อความสอดคล้องแผนพัฒนาท้องถิ่น ตามระเบียบกระทรวงมหาดไทย ว่าด้วยการจัดทำแผนขององค์กรปกครองส่วนท้องถิ่น พ.ศ. 2548 และที่แก้ไขเพิ่มเติมถึง (ฉบับที่ 3) พ.ศ. 2561 โดยคณะกรรมการติดตามและประเมินผลแผนพัฒนาท้องถิ่น จะต้องดำเนินการให้คะแนนตามเกณฑ์ที่กำหนดไว้ ซึ่งเป็นส่วนหนึ่งของการติดตามและประเมินผลแผนพัฒนา โดยดำเนินการให้แล้วเสร็จภายในหกสิบวัน นับแต่วันที่ประกาศใช้งบประมาณรายจ่าย รายละเอียดแนวทางการพิจารณาตามหนังสือกระทรวงมหาดไทย ด่วนที่สุด ที่ มท 0810.3/ว 2931 ลงวันที่ 15 พฤษภาคม 2562 เรื่อง ชักซ้อมแนวทางการทบทวนแผนพัฒนาท้องถิ่น (พ.ศ. 2561 – 2565) ขององค์กรปกครองส่วนท้องถิ่น ดังนี้

แนวทางการพิจารณาการติดตามและประเมินผลโครงการ เพื่อความสอดคล้องแผนพัฒนาท้องถิ่น (พ.ศ. 2561 – 2565) ขององค์กรปกครองส่วนท้องถิ่น

| ประเด็นการพิจารณา | คะแนน |
|--|------------|
| 1. การสรุปสถานการณ์การพิจารณา | 10 |
| 2. การประเมินผลการนำแผนพัฒนาท้องถิ่นสี่ปีไปปฏิบัติในเชิงปริมาณ | 10 |
| 3. การประเมินผลการนำแผนพัฒนาท้องถิ่นสี่ปีไปปฏิบัติในเชิงคุณภาพ | 10 |
| 4. แผนงานและยุทธศาสตร์การพิจารณา | 10 |
| 5. โครงการพัฒนา ประกอบด้วย | 60 |
| 5.1 ความชัดเจนของชื่อโครงการ | (5) |
| 5.2 กำหนดวัตถุประสงค์สอดคล้องกับโครงการ | (5) |
| 5.3 เป้าหมาย (ผลผลิตของโครงการ) มีความชัดเจนนำไปสู่การตั้งงบประมาณได้ถูกต้อง | (5) |
| 5.4 โครงการมีความสอดคล้องกับแผนยุทธศาสตร์ชาติ 20 ปี | (5) |
| 5.5 เป้าหมาย (ผลผลิตของโครงการ) มีความสอดคล้องกับแผนพัฒนาเศรษฐกิจและสังคมแห่งชาติ | (5) |
| 5.6 โครงการมีความสอดคล้องกับ Thailand 4.0 | (5) |
| 5.7 โครงการสอดคล้องกับยุทธศาสตร์จังหวัด | (5) |
| 5.8 โครงการแก้ไขปัญหาความยากจนหรือการเสริมสร้างให้ประเทศชาติมั่นคง มั่งคั่ง ยั่งยืน ภายใต้หลักปรัชญา | (5) |
| 5.9 งบประมาณ มีความสอดคล้องกับเป้าหมาย (ผลผลิตของโครงการ) | (5) |
| 5.10 มีการประมาณการราคาถูกต้องตามหลักวิธีการงบประมาณ | (5) |
| 5.11 มีการกำหนดตัวชี้วัด (KPI) และสอดคล้องกับวัตถุประสงค์และผลคาดว่าจะได้รับ | (5) |
| 5.12 ผลที่คาดว่าจะได้รับ สอดคล้องกับวัตถุประสงค์ | (5) |
| รวมคะแนน | 100 |

แนวทางเบื้องต้นในการให้คะแนนแนวทางการพิจารณาการติดตามและประเมินผลโครงการ
เพื่อความสอดคล้องแผนพัฒนาท้องถิ่น (พ.ศ. 2561 – 2565) ขององค์กรปกครองส่วนท้องถิ่น

| ประเด็น การพิจารณา | รายละเอียดหลักเกณฑ์ | คะแนน เต็ม | คะแนน ที่ได้ |
|--|---|---------------|-----------------|
| 1. การสรุป สถานการณ์การ พัฒนา | เป็นการวิเคราะห์กรอบการจัดทำยุทธศาสตร์ขององค์กรปกครอง ส่วนท้องถิ่น (ใช้การวิเคราะห์ SWOT Analysis/Demand (Demand Analysis)/Global Demand และ Trend ปัจจัยและ สถานการณ์การเปลี่ยนแปลงที่มีผลต่อการพัฒนา อย่างน้อยต้อง ประกอบด้วยวิเคราะห์ศักยภาพด้านเศรษฐกิจ, ด้านสังคม, ด้าน ทรัพยากรธรรมชาติและสิ่งแวดล้อม) | 10 | |
| 2. การประเมินผลการ นำแผนพัฒนาท้องถิ่น สี่ปีไปปฏิบัติในเชิง ปริมาณ | 1) การควบคุมที่มีตัวเลขต่างๆ เพื่อนำมาใช้วัดผลในเชิงปริมาณ เช่น การวัดจำนวนโครงการ กิจกรรม งานต่างๆ ก็คือผลผลิตนั้นเองว่า เป็นไปตามที่ตั้งเป้าหมายเอาไว้หรือไม่จำนวนที่ดำเนินการจริงตามที่ ได้กำหนดไว้เท่าไร จำนวนที่ไม่สามารถดำเนินการได้มีจำนวน เท่าไร สามารถอธิบายได้ตามหลักประสิทธิภาพ (Efficiency) ของ การพัฒนาท้องถิ่นตามอำนาจหน้าที่ที่ได้กำหนดไว้ 2) วิเคราะห์ผลกระทบ/สิ่งที่กระทบ (Impact) โครงการที่ ดำเนินการในเชิงปริมาณ (Qualitative) | 10 | |
| 3. การประเมินผลการ นำแผนพัฒนาท้องถิ่น สี่ปีไปปฏิบัติในเชิง คุณภาพ | 1) การประเมินประสิทธิผลของแผนพัฒนาในเชิงคุณภาพคือการ นำเอาเทคนิคๆ มาใช้เพื่อวัดค่าภารกิจ โครงการ กิจกรรม งานต่างๆ ที่ดำเนินการในพื้นที่นั้นๆ ตรงต่อความต้องการของประชาชน หรือไม่และเป็นไปตามอำนาจหน้าที่หรือไม่ ประชาชนพึงพอใจ หรือไม่ สิ่งของ วัสดุ ครุภัณฑ์ การดำเนินการต่างๆ มีสภาพหรือ ลักษณะถูกต้อง คงทน ถาวร สามารถใช้ได้ตามวัตถุประสงค์ หรือไม่ ซึ่งเป็นไปตามหลักประสิทธิผล (Effectiveness) ผลการ ปฏิบัติราชการตามที่บรรลุวัตถุประสงค์ และเป้าหมายของ แผนปฏิบัติราชการตามที่ได้รับงบประมาณมาดำเนินการ รวมถึง สามารถเทียบเคียงกับส่วนราชการหรือหน่วยงาน 2) วิเคราะห์ผลกระทบ/สิ่งที่กระทบ (Impact) โครงการที่ ดำเนินการในเชิงคุณภาพ (Qualitative) | 10 | |
| 4. แผนงานและ ยุทธศาสตร์การพัฒนา | 1) วิเคราะห์แผนงาน งาน ที่เกิดจากด้านต่างๆ มีความสอดคล้อง กับยุทธศาสตร์ขององค์กรปกครองส่วนท้องถิ่นในมิติต่างๆ จน นำไปสู่การจัดทำโครงการพัฒนาท้องถิ่นโดยใช้ SWOT Analysis/Demand (Demand Analysis)/Global Demand/ Trend หรือหลักการบูรณาการ (Integration) กับองค์กรปกครอง ส่วนท้องถิ่นที่มีพื้นที่ติดต่อกัน 1) วิเคราะห์แผนงาน งาน ที่เกิดจากด้านต่างๆ ที่สอดคล้องกับการ แก้ไขปัญหาความยากจน หลักปรัชญา | 10 | |

| ประเด็น การพิจารณา | รายละเอียดหลักเกณฑ์ | คะแนน เต็ม | คะแนน ที่ได้ |
|--|--|---|-----------------|
| <p>5. โครงการพัฒนา</p> <p>5.1 ความชัดเจนของ ชื่อโครงการ</p> <p>5.2 กำหนด วัตถุประสงค์ สอดคล้องกับ โครงการ</p> <p>5.3 เป้าหมาย (ผลผลิตของ โครงการ) มีความ ชัดเจนนำไปสู่การตั้ง งบประมาณได้ ถูกต้อง</p> <p>5.4 โครงการมีความ สอดคล้องกับแผน ยุทธศาสตร์ 20 ปี</p> <p>5.5 เป้าหมาย (ผลผลิตของ โครงการ) มีความ สอดคล้องกับ แผนพัฒนาเศรษฐกิจ และสังคมแห่งชาติ</p> | <p>ควรประกอบด้วยข้อมูลดังนี้</p> <p>เป็นโครงการที่มีวัตถุประสงค์สนองต่อยุทธศาสตร์การพัฒนาขององค์กร ปกครองส่วนท้องถิ่นและดำเนินการเพื่อให้การพัฒนาบรรลุตามวิสัยทัศน์ ขององค์กรปกครองส่วนท้องถิ่นที่กำหนดไว้ ชื่อโครงการมีความชัดเจน มุ่งไปเรื่องใดเรื่องหนึ่ง อ่านแล้วเข้าใจได้ว่าจะพัฒนาอะไรในอนาคต</p> <p>มีวัตถุประสงค์ชัดเจน (clear objective) โครงการต้องกำหนด วัตถุประสงค์สอดคล้องกับความเป็นมาของโครงการ สอดคล้องกับ หลักการและเหตุผล วิธีการดำเนินงานต้องสอดคล้องกับวัตถุประสงค์ มี ความเป็นไปได้ชัดเจน มีลักษณะเฉพาะเจาะจง</p> <p>สภาพที่ยากให้เกิดขึ้นในอนาคตเป็นทิศทางที่ต้องไปให้ถึงเป้าหมายต้อง ชัดเจน สามารถระบุจำนวนเท่าไร กลุ่มเป้าหมายคืออะไร มีผลผลิต อย่างไร กลุ่มเป้าหมาย พื้นที่ดำเนินงาน และระยะเวลาดำเนินงานอธิบาย ให้ชัดเจนว่าโครงการนี้จะทำที่ไหน เริ่มต้นในช่วงเวลาใดและจบลงเมื่อไร ใครคือกลุ่มเป้าหมายของโครงการ หากกลุ่มเป้าหมายมีหลายกลุ่ม ให้ บอกชัดเจนไปว่าใครคือกลุ่มเป้าหมายหลัก ใครคือกลุ่มเป้าหมายรอง</p> <p>โครงการสอดคล้องกับ (1) ความมั่นคง (2) การสร้างความสามารถในการ แข่งขัน (3) การพัฒนาเสริมสร้างศักยภาพคน (4) การสร้างโอกาสความ เสมอภาคและเท่าเทียมกันทางสังคม (5) การสร้างการเติบโตบนคุณภาพ ชีวิตที่เป็นมิตรต่อสิ่งแวดล้อม (6) การปรับสมดุลและพัฒนาระบบการ บริหารจัดการภาครัฐ เพื่อให้เกิดความมั่นคง มั่งคั่ง ยั่งยืน</p> <p>โครงการมีความสอดคล้องแผนพัฒนาเศรษฐกิจและสังคมแห่งชาติฉบับที่ 12 โดย (2) ยึดหลักปรัชญาเศรษฐกิจพอเพียง (2) ยึดคนเป็นศูนย์กลาง พัฒนา (3) ยึดวิสัยทัศน์ภายใต้ยุทธศาสตร์ชาติ 20 ปี (4) ยึดเป้าหมาย อนาคตประเทศไทย 2579 (5) ยึดหลักการนำไปสู่ปฏิบัติให้เกิดผลสัมฤทธิ์ อย่างจริงจังใน 5 ปีที่ต่อ ยอดไปสู่ผลสัมฤทธิ์ที่เป็นเป้าหมายระยะยาว ภายใต้แนวทางการพัฒนา (1) การยกระดับศักยภาพการแข่งขันและการ หลุดพ้นกับดักรายได้ปานกลางสู่รายได้สูง (2) การพัฒนาศักยภาพคนตาม ช่วงวัยและการปฏิรูประบบเพื่อสร้างสังคมสูงวัยอย่างมีคุณภาพ (3) การ ลดความเหลื่อมล้ำทางสังคม (4) การรองรับการเชื่อมโยงภูมิภาคและความ เป็นเมือง (5) การสร้างความเจริญเติบโตทางเศรษฐกิจและสังคมอย่าง เป็นมิตรกับสิ่งแวดล้อม (6) การบริหารราชการแผ่นดินที่มีประสิทธิภาพ</p> | <p>60 (5)</p> <p>(5)</p> <p>(5)</p> <p>(5)</p> <p>(5)</p> | |

| ประเด็น การพิจารณา | รายละเอียดหลักเกณฑ์ | คะแนน เต็ม | คะแนน ที่ได้ |
|---|--|---------------|-----------------|
| 5.6 โครงการมีความ สอดคล้อง | โครงการมีลักษณะหรือสอดคล้องกับการปรับเปลี่ยนโครงสร้างเศรษฐกิจ ไปสู่ Value-Based Economy หรือเศรษฐกิจที่ขับเคลื่อนด้วยนวัตกรรม ทำน้อย ได้มาก เช่น (1) เปลี่ยนจากการผลิตสินค้า โภคภัณฑ์ไปสู่สินค้า เชิงนวัตกรรม (2) เปลี่ยนจากการขับเคลื่อนประเทศด้วย ภาคอุตสาหกรรม ไปสู่การขับเคลื่อนด้วยเทคโนโลยี ความคิดสร้างสรรค์ และนวัตกรรม (3) เปลี่ยนจากการเน้นภาคการผลิตสินค้าไปสู่การเน้น ภาคบริการมากขึ้น รวมถึงโครงการที่เติมเต็มด้วยวิทยาการ ความคิด สร้างสรรค์ นวัตกรรม วิทยาศาสตร์ เทคโนโลยี และการวิจัยและพัฒนา แล้วต่อยอดความได้เปรียบเชิงเปรียบเทียบ เช่น ด้านการเกษตร เทคโนโลยีชีวภาพ สาธารณสุข วัฒนธรรม ฯลฯ | (5) | |
| 5.7 โครงการ สอดคล้องกับ ยุทธศาสตร์จังหวัด | โครงการพัฒนาท้องถิ่นมีความสอดคล้องกับห่วงโซ่เวลาของ แผนพัฒนาจังหวัดที่ได้กำเนิดขึ้น เพื่อขับเคลื่อนการพัฒนาท้องถิ่นเสมือน หนึ่งการขับเคลื่อนการพัฒนาจังหวัด ซึ่งไม่สามารถแยกส่วนใดส่วนหนึ่ง ออกจากกันได้ นอกจากนี้โครงการพัฒนาท้องถิ่นต้องเป็นโครงการ เชื่อมต่อหรือเดินทางไปด้วยกันกับยุทธศาสตร์จังหวัดที่ได้กำหนดขึ้นเป็น ปัจจุบัน | (5) | |
| 5.8 โครงการแก้ไข ปัญหาความยากจน หรือการเสริมสร้างให้ ประเทศชาติมั่นคง มั่งคั่ง ยั่งยืน ภายใต้ หลักประชารัฐ | เป็นโครงการที่ดำเนินการภายใต้พื้นฐานความพอเพียงที่ประชาชน ดำเนินการเองหรือร่วมดำเนินการ เป็นโครงการต่อยอดและขยายได้ เป็น โครงการที่ประชาชนต้องการเพื่อให้เกิดความยั่งยืน ซึ่งมีลักษณะที่จะให้ ท้องถิ่นมีความมั่นคง มั่งคั่ง ยั่งยืน เป็นท้องถิ่นที่พัฒนาแล้วด้วยการ พัฒนาปรัชญาเศรษฐกิจพอเพียง | (5) | |
| 5.9 งบประมาณมี ความสอดคล้องกับ เป้าหมาย(ผลผลิต ของโครงการ) | งบประมาณโครงการพัฒนาจะต้องคำนึงถึงหลักสำคัญ 5 ประการในการ จัดทำโครงการได้แก่ (1) ความประหยัด (Economy) (2) ความมี ประสิทธิภาพ (Efficiency) (3) ความมีประสิทธิภาพ (Effectiveness) (4) ความยุติธรรม (Equity) (5) ความโปร่งใส (Transparency) | (5) | |
| 5.10 มีการประมาณ การราคาถูกต้องตาม หลักวิธีการ งบประมาณ | การประมาณราคาเพื่อการพัฒนาต้องให้สอดคล้องกับโครงการถูกต้อง ตามหลักวิชาการทางช่าง หลักของราคากลาง ราคากลางท้องถิ่น มีความ โปร่งใสในการกำหนดราคาและตรวจสอบในเชิงประจักษ์ | (5) | |

| ประเด็น การพิจารณา | รายละเอียดหลักเกณฑ์ | คะแนน เต็ม | คะแนน ที่ได้ |
|---|---|---------------|-----------------|
| 5.11 มีการกำหนดตัวชี้วัด (KPI) และสอดคล้องกับวัตถุประสงค์และผลที่คาดว่าจะได้รับ | มีการกำหนดตัวชี้วัดผลงาน (Key Performancy Indicator : KPI) ที่ สามารถ วัดได้ (measurable) ใช้ บอ ก ประ ส ทิ ทิ ผล (effectiveness) ใช้บอ ก ประ ส ทิ ทิ ภาพ (efficiency) ได้ เช่น การ กำหนด ความ พึง พ้อ ใจ การ กำหนด ร้อย ละ การ กำหนด อัน เกิด จาก ผล ของ วัตถุประสงค์ ที่ เกิด ที่ สิ่ง ที่ ได้ รับ (การ คัด การ ณ์ คัด ว่า จะ ได้ รับ) | (5) | |
| 5.12 ผลที่คาดว่าจะได้รับสอดคล้องกับวัตถุประสงค์ | ผลที่ได้รับเป็นสิ่งที่เกิดขึ้นได้จริงจากการดำเนินการตามโครงการพัฒนาซึ่งสอดคล้องกับวัตถุประสงค์ที่ตั้งไว้ การได้ผลหรือผลที่เกิดขึ้นจะต้องเท่ากับวัตถุประสงค์หรือมากกว่าวัตถุประสงค์ ซึ่งการเขียนวัตถุประสงค์ควรคำนึงถึง (1) มีความเป็นไปได้และมีความเฉพาะเจาะจง ในการดำเนินงานตามโครงการ (2) วัดและประเมินผลดับของความสำเร็จได้ (3) ระบุสิ่งที่ต้องการดำเนินงานอย่างชัดเจนและเฉพาะเจาะจงมากที่สุดและสามารถปฏิบัติได้ (4) เป็นเหตุเป็นผล สอดคล้องกับความเป็นจริง (5) ส่งผลต่อการบ่งบอกเวลาได้ | (5) | |
| รวมคะแนน | | 100 | |

4.3 สรุปผลการพัฒนาท้องถิ่นในภาพรวม

ในการจัดทำแผนพัฒนาท้องถิ่น (พ.ศ. 2561 – 2565) ขององค์กรปกครองส่วนท้องถิ่น ก็เพื่อใช้เป็นเครื่องมือในการพัฒนา เป็นแนวทางในการบริหารพัฒนาท้องถิ่นให้บรรลุตามวัตถุประสงค์และเป้าหมาย เกิดประสิทธิภาพประสิทธิผลสูงสุดในการแก้ไขปัญหาให้กับประชาชน ก่อให้เกิดประโยชน์และสามารถตอบสนองความต้องการพัฒนาของประชาชน โดยพิจารณาบรรจุโครงการในงบประมาณรายจ่ายประจำปี งบประมาณรายจ่ายเพิ่มเติม และงบประมาณจากเงินสะสม โดยจะต้องมีการติดตามและประเมินผลแผนพัฒนาตามระเบียบกระทรวงมหาดไทย ว่าด้วยการจัดทำแผนพัฒนาขององค์กรปกครองส่วนท้องถิ่น พ.ศ. 2548 และที่แก้ไขเพิ่มเติมถึง (ฉบับที่ 3) พ.ศ. 2561 เป็นการสรุปผลในการรวมของท้องถิ่น เป็นการติดตามผลการนำยุทธศาสตร์ขององค์กรปกครองส่วนท้องถิ่น ว่าเกิดผลทั้งในเชิงปริมาณ และเชิงคุณภาพ อย่างไร ซึ่งสามารถวัดผลได้ทั้งเชิงสถิติต่างๆ ตาราง กราฟ และการพรรณนา ดังนี้

(1) การวัดผลในเชิงปริมาณและเชิงคุณภาพ

(1.1) การวัดผลในเชิงปริมาณ (Quantity)

- โดยเครื่องมือที่ใช้ในการติดตามและประเมินผลในเชิงปริมาณ มีดังนี้
- แบบที่ 1 การกำกับกับการจัดทำแผนพัฒนาขององค์กรปกครองส่วนท้องถิ่น
- แบบที่ 2 แบบติดตามผลการดำเนินงานขององค์กรปกครองส่วนท้องถิ่น โดยใช้การติดตามและประเมินผลด้วยระบบ e-plan

(2) การวัดผลในเชิงคุณภาพ

การวัดผลเชิงคุณภาพ อบต.ลำภี ใช้การสำรวจความพึงพอใจในการวัดผลเชิงคุณภาพ โดยภาพรวม โดยใช้การประเมินความพึงพอใจ ซึ่งการประเมินความพึงพอใจทำให้ทราบถึงผลเชิงคุณภาพในการดำเนินงานของ อบต.ในภาพรวม

โดยเครื่องมือที่ใช้ในการติดตามและประเมินผลในเชิงคุณภาพ มีดังนี้

- แบบ 3 ประเมินผลความพึงพอใจต่อผลการดำเนินงานของ อบต. ในภาพรวม

4.4 ข้อเสนอแนะในการจัดทำแผนพัฒนาท้องถิ่นใน

4.1 ผลกระทบนำไปสู่ออนาคต

(1) เกิดการพัฒนาที่ล่าช้า เพราะการดำเนินงานต่าง ๆ ขององค์การปกครองส่วนท้องถิ่นต้องผ่านกระบวนการหลายขั้นตอน ยุ่งยาก ซับซ้อน

(2) ประชาชนเกิดความเบื่อหน่าย ขาดการมีส่วนร่วมกับกระบวนการจัดทำแผนที่มีความยุ่งยาก ซับซ้อน มากยิ่งขึ้น และประชาชนมองว่า องค์กรไม่สามารถตอบสนองความต้องการของประชาชนได้ทันทั่วถึง

(3) ปัญหาอาจไม่ได้รับการแก้ไขอย่างตรงจุดเพราะข้อจำกัดของระเบียบ กฎหมาย ที่ทำได้ยาก และบางเรื่องอาจทำไม่ได้

(4) โครงการต่าง ๆ ในแต่ละปีเป็นจำนวนมาก ไม่สามารถดำเนินการได้ทั้งหมด งบประมาณไม่เพียงพอ

4.2 ข้อสังเกต ข้อเสนอแนะ ผลจากการพัฒนา

(1) การจัดทำแผนพัฒนาท้องถิ่นควรลดความกระบวนการ ความยุ่งยาก ซับซ้อน เพื่อส่งเสริมให้ประชาชนลดความเบื่อหน่ายในการจัดทำแผนพัฒนาท้องถิ่นและมีส่วนร่วมมากยิ่งขึ้น

(2) การจัดทำแผนพัฒนาท้องถิ่นควรพิจารณางบประมาณและคำนึงถึงสถานะทางการคลังในการพิจารณาโครงการ/กิจกรรม ที่บรรจุในแผนพัฒนาท้องถิ่น

(3) ควรเร่งรัดให้มีการดำเนินโครงการ/กิจกรรม ที่ตั้งในข้อบัญญัติงบประมาณรายจ่ายให้สามารถดำเนินการได้ในปีงบประมาณนั้น และดำเนินการให้ทันตามแผนการดำเนินงานที่กำหนด

แบบที่ 1 การกำกับการจัดทำแผนพัฒนาขององค์กรปกครองส่วนท้องถิ่น

คำชี้แจง : เป็นแบบประเมินตนเองในเองในการจัดทำแผนพัฒนาขององค์กรปกครองส่วนท้องถิ่นโดยจะทำการประเมินและรายงานทุกๆ ครั้ง หลังจากท้องถิ่นประกอบส่วนท้องถิ่นได้ประกาศใช้แผนพัฒนาท้องถิ่นแล้ว

| ประเด็นการประเมิน | มีการดำเนินงาน | ไม่มีการดำเนินงาน |
|---|----------------|-------------------|
| ส่วนที่ 1 คณะกรรมการพัฒนาท้องถิ่น | | |
| 1. มีการจัดตั้งคณะกรรมการพัฒนาท้องถิ่นเพื่อจัดทำแผนพัฒนาท้องถิ่น | | |
| 2. มีการจัดประชุมคณะกรรมการพัฒนาท้องถิ่นเพื่อจัดทำแผนพัฒนาท้องถิ่น | | |
| 3. มีการจัดประชุมอย่างต่อเนื่องสม่ำเสมอ | | |
| 4. มีการจัดตั้งคณะกรรมการสนับสนุนการจัดทำแผนพัฒนาท้องถิ่น | | |
| 5. มีการจัดประชุมคณะกรรมการสนับสนุนการจัดทำแผนพัฒนาท้องถิ่น | | |
| 6. มีคณะกรรมการพัฒนาท้องถิ่นและประชาคมท้องถิ่นพิจารณาร่างแผนพัฒนาท้องถิ่น | | |
| ส่วนที่ 2 การจัดทำแผนการพัฒนาท้องถิ่น | | |
| 7. มีการรวบรวมข้อมูลและปัญหาสำคัญของท้องถิ่นมาจัดทำฐานข้อมูล | | |
| 8. มีการเปิดโอกาสให้ประชาชนเข้ามามีส่วนร่วมในการจัดทำแผน | | |
| 9. มีการวิเคราะห์ศักยภาพของท้องถิ่น (SWOT) เพื่อประเมินสถานการณ์การพัฒนาท้องถิ่น | | |
| 10. มีการกำหนดวิสัยทัศน์และภารกิจหลักการพัฒนาท้องถิ่นที่สอดคล้องกับศักยภาพของท้องถิ่น | | |
| 11. มีการกำหนดวิสัยทัศน์และภารกิจหลักการพัฒนาท้องถิ่นที่สอดคล้องกับยุทธศาสตร์จังหวัด | | |
| 12. มีการกำหนดจุดมุ่งหมายเพื่อการพัฒนาที่ยั่งยืน | | |
| 13. มีการกำหนดเป้าหมายการพัฒนาท้องถิ่น | | |
| 14. มีการกำหนดยุทธศาสตร์ที่การพัฒนาและแนวทางการพัฒนา | | |
| 15. มีการกำหนดยุทธศาสตร์ที่สอดคล้องกับยุทธศาสตร์ของจังหวัด | | |
| 16. มีการอนุมัติและประกาศใช้แผนพัฒนาท้องถิ่น | | |
| 17. มีการจัดทำบัญชีกลุ่มโครงการในแผนพัฒนาท้องถิ่น | | |
| 18. มีการกำหนดรูปแบบการติดตามประเมินผลแผนพัฒนาท้องถิ่น | | |

**แบบที่ 3/1 แบบประเมินความพึงพอใจต่อผลการดำเนินงาน
ขององค์กรปกครองส่วนท้องถิ่นในภาพรวม**

ส่วนที่ 1 ข้อมูลทั่วไป

1. เพศ

| | |
|------------------------------|-------------------------------|
| <input type="checkbox"/> ชาย | <input type="checkbox"/> หญิง |
|------------------------------|-------------------------------|
2. อายุ

| | |
|--|---|
| <input type="checkbox"/> ต่ำกว่า 20 ปี | <input type="checkbox"/> 21 – 40 ปี |
| <input type="checkbox"/> 41 – 60 ปี | <input type="checkbox"/> มากกว่า 60 ปี ขึ้นไป |
3. การศึกษา

| | |
|---|---|
| <input type="checkbox"/> ประถมศึกษา | <input type="checkbox"/> มัธยมศึกษาตอนต้น |
| <input type="checkbox"/> มัธยมศึกษาตอนปลาย/ปวช. | <input type="checkbox"/> อนุปริญญา/ปวส. |
| <input type="checkbox"/> ปริญญาตรี | <input type="checkbox"/> สูงกว่าปริญญาตรี |
| <input type="checkbox"/> อื่น ๆ ระบุ..... | |
4. อาชีพ

| | |
|---|--|
| <input type="checkbox"/> รับจ้าง | <input type="checkbox"/> เกษตรกร |
| <input type="checkbox"/> ค้าขาย/ธุรกิจส่วนตัว | <input type="checkbox"/> รับราชการ/รัฐวิสาหกิจ |
| <input type="checkbox"/> อื่น ๆ ระบุ..... | |

ส่วนที่ 2 ความพึงพอใจต่อผลการดำเนินงานขององค์กรปกครองส่วนท้องถิ่นในภาพรวม

คำชี้แจง : ให้ท่านขีดเครื่องหมาย ✓ ลง ในช่องที่มีความคิดเห็นตรงกับท่านมากที่สุด

| ประเด็นการประเมิน | ระดับความพึงพอใจ | | | | |
|---|------------------|-----|---------|------|------------|
| | มากที่สุด | มาก | ปานกลาง | น้อย | น้อยที่สุด |
| 1. มีการเปิดโอกาสให้ประชาชนมีส่วนร่วมโครงการ/กิจกรรม | | | | | |
| 2. มีการประชาสัมพันธ์ให้ประชาชนรับรู้ข้อมูลของโครงการ/กิจกรรม | | | | | |
| 3. มีการเปิดโอกาสให้ประชาชนแสดงความคิดเห็นในโครงการ/กิจกรรม | | | | | |
| 4. มีการรายงานผลการดำเนินงานของโครงการ/กิจกรรมให้ประชาชนทราบ | | | | | |
| 5. การเปิดโอกาสให้ประชาชนตรวจสอบการดำเนินงานของโครงการ/กิจกรรม | | | | | |
| 6. การดำเนินงานเป็นไปตามระยะเวลาที่กำหนด | | | | | |
| 7. ผลการดำเนินโครงการ/กิจกรรมนำไปสู่การแก้ไขปัญหาของประชาชนในท้องถิ่น | | | | | |
| 8. การแก้ไขปัญหา และการตอบสนองความต้องการของประชาชน | | | | | |
| 9. ประโยชน์ที่ประชาชนได้รับจากการดำเนินโครงการ/กิจกรรม | | | | | |